ఆంధ్ర వేదములు.

[కృష్ణయజుర్వేదము]

ప్రథమ సంపుటము.

సంపాదకులు

బ్రహ్మశ్రీ బంకుపల్లె మల్లయ్యశాస్త్రిగారు

HYDERABAD DN.

విజయాశ్రమమువారిచే అమరవిలాసమునందు ముద్రితము,

౧౯౩౦.

మొదటి కూర్పు ౨౦౦౦ ప్రతులు

అనువాదకులు,

రామవరపు కృష్ణమూర్తిశాస్త్రి

పీఠిక

HYDERABAD DN.

—*0*—

ఋగ్వేదము, యజుర్వేదము, సామవేదము, అథర్వవేదమునని నాల్గు వేదములు. ఇవి భారతదేశమునందుగల సమస్తవాఙ్మయములోను ముఖ్యమైనవి. వేదములకంటె పూర్వముండిన గ్రంథమేదియు లేదు. ఈ వేదములన్నియు గీర్వాణభాషలోనే యున్నవి. గీర్వాణభాషయనగా ప్రాచీనసంస్కృతము. పాణిని మునిగారు వ్యాకరణశాస్త్రము సంస్కరించినందున గీర్వాణభాషయే సంస్కృతభాషయనంబడుచున్నది. ఇప్పటి సంస్కృతభాష చదువుకొన్నవారికి వేదభాష యర్థముకాదు. వేదములకు నిప్పటి సంస్కృతభాషలో భాష్యములు వ్రాయబడియున్నవి. వానినిబట్టి యర్థముచేసికొనవలసియున్నది. అందు విద్యారణ్యభాష్యము విపులముగాగలదు. దానిబట్టియే వేదములకు తెనుగు వ్రాయుచున్నాను.

భారతీయుల ప్రాచీనములైన యాచారములు, అప్పటిదేశ పరిస్థితులు, వారియాధ్యాత్మికదృష్టి, మొదలగు విషయములు తెలిసికొనుటకు వేదాధ్యయనము చేయుట అవసరము. పురాణములు చాలవరకు తెనుగైయున్నవి. తెనుగువారు ఈ తెనుగు పురాణములలోని కథావిషయములు ఏ వేదమునుండి యేకథలెట్లు మార్పులతో వచ్చినవో యెందువల్ల మార్పుచేసిరో నిర్ణయించుటకుగాను తెనుగు వేదముపయోగించును.

ఋగ్యజుస్సామ వేదముల తెనుగు వ్రాత పూర్తియైనది. అప్పుడే రెండు సంపుటములు అయినవి. నాలుగు వేదముల మంత్రభాగము అచ్చులో పదిసంపుటములు కావచ్చును.

యజుర్వేదము మొదటిసంపుటము ఇప్పుడచ్చయినది. ఇది ఆరుసంపుటములు కావచ్చును. కృష్ణయజుర్వేదము నాల్గుసంపుటములు, శుక్లయజుర్వేదము రెండుసంపుటములు కావచ్చును.

వేదములలో మంత్రభాగములు వేరు. బ్రాహ్మణభాగములు వేరు. వాని వేదమంత్రభాగములకు నాలుగు బ్రాహ్మణభాగములు వేఱువేఱుగలవు మంత్రములే యిపుడు దెనిగింపఁబడినవి. మున్ముందు బ్రాహ్మణములు గూడ తెనిగింపఁబడును.

ప్రస్తుతయజుర్వేదమంత్రభాగమున బ్రాహ్మణము కలిసిపోయినది. తక్కిన వేదమంత్రభాగమున నిట్లు బ్రాహ్మణముకలియలేదు. బ్రాహ్మణము కలియని యజుర్వేదమంత్రపాఠము సత్యాషాఢశాఖవారి మంత్రపాఠముచూచి తెలిసికొన వచ్చును. బ్రాహ్మణముతో కలిసిన యజుర్వేదపాఠమునకు సర్వత్రా లోకమున ప్రచారముగలుగుటకుఁగారణముకూడఁగలదు. అదిగువవివరింపఁబడును.

యజుశ్శబ్దము యజధాతువునుండి పుట్టినది. యజ దేవతలనారాధించుట. "యజుర్యజనాత్"ని విద్యారణ్యవాక్యము. అనఁగా యాగము చేయునదియజుర్వేద మని తాత్పర్యము. ఇందలియాగము కేవలకర్మకలాపమే యనవలెను. మంత్రశాస్త్రమున అంతర్యాగమని బహిర్యాగమని ఉపపదముతో యాగశబ్దమునుపయోగించుచు మానసిక వ్యాపారమునకుఁ, బూజాదిబహిర్వ్యాపారమునకును ప్రత్యేకముగా ప్రయోగముగలదు.

నిరుప పదకమయిన "యాగ" శబ్దమునకు కర్మయే యర్థము. మానసిక వ్యాపారమునకు జపమని, వాగ్వ్యాపారమునకు స్తుతియని వేఱునామములు గలవు. శ్రౌత కర్మలకు యాగమన్నశబ్దముతప్ప నింకొకటిలేదు. కావున యాగశబ్దమునకు శాలా నిర్మాణాది అవభృథస్నానాన్త కర్మకలాపమె యర్థము. కావలెను. కనుక యాగము వల్లనే యజుర్వేదనామము వచ్చెననుట సిద్ధము.

యజ్ఞములో ఋగ్వేద సామవేద మంత్రములు స్తుతిపాఠము గానము చేయుదురు. యజుర్వేదమునఁగల మంత్రములొక్కొక్క యాగమునకు ప్రత్యేకముగా నమర్పఁబడిన పాఠముతోనున్నవి. ఆ మంత్రములచోటనే బ్రాహ్మణము కలిసి కర్మవిధులు కూర్పఁబడినవి. ఏ యాగమును గాని చేయించువాఁడు అధ్వర్యుఁడు. ఋగ్వేదమంత్రములతోఁ గర్మనడిపించువాఁడు హోతయనఁబడును. సామమంత్రగాన

చేయువాఁడు ఉద్గాత యనఁబడును. ఏడుగురు ఋత్విజులు మఱికొందఱు గలరు. యజ్ఞమంతటి కర్మలను పరిగానవరించుకొనుచు నడిపించువాఁడధ్వర్యుఁడే. అధ్వర్యుఁడు యజుర్వేదమును పాఠము చేయును. అధ్వర్యు వేదమనియు యజుర్వేదమునకుఁ పేరు. యాగమునడిపించు బాధ్యత యధ్వర్యునిది కనుకనే యాగముల విభాగములో నాయాకర్మల విధులం జెప్పు బ్రాహ్మణభాగములో మంత్రములం గూర్చినందున యజుర్వేదమంత్రభాగమున బ్రాహ్మణము కలసినపాఠము వచ్చుటకుఁ గారణమనవలెను. బ్రాహ్మణ మెట్టిదో తెలియుటకుదాహరణము ఈదిగువఁ జూపఁబడెను. మంత్రములో సూచించినకర్మను బోధించువాక్యగ్రంథమునకు బ్రాహ్మణమని పేరు. ఉదా॥ "వాయవ్యం శ్వేతమాలభేత" = తెల్లనిపశువును వాయుదేవతకు ఆలంభనము చేయవలెను అన్నది విధివాక్యము. నిషేధవాక్యములుకూడ బ్రాహ్మణములోఁ గలవు. "తస్మాన్మలవద్వాస సానసంవదేత నసహాసీత" = ముట్టుదానితోఁ మాటలాడరాదు. కలిసికూర్చొనరాదు. అన్నలాఁటివి నిషేధవాక్యములు. విధినిషేధవాక్యములున్నవి బ్రాహ్మణములన్నందుకుఁ బ్రమాణము "సర్వవేదగతాని బ్రాహ్మణానిస్వాభిహితేఽకైదాద్రవ్యాయ ఋచమేవోదాహరన్తి" అని విద్యారణ్యభాష్యము. దాని యర్థము — మంత్రముల మొదళ్లుతీసికొని ఆ మంత్రములలో సూచించిన కర్మలను దార్ఢ్యముకొఱకు స్పష్టపరచువాక్యములు గలవి బ్రాహ్మణములుఅని, కనుకనే బ్రాహ్మణములకు వాక్యగ్రంథమనికూడ వ్యవహారము కలదు.

ఇట్టివి యజుర్వేదమంత్రభాగముననే కలవు. ఇతరవేదముల మంత్రభాగమున లేవు. యజుర్వేదమందు యాగక్రమమును గర్మలవరుస, కర్మలవరుసననుసరించి మంత్రములవరుసయు నేర్పరుపఁబడినవి.

మంత్రభాగమునకు సంహితయనికూడ నామము. బ్రాహ్మణముకలిసిన యజుర్వేదమంత్రభాగమునకే న్యాయముగా సంహితయను నామము చెల్లును. ఋక్సామాథర్వమంత్రభాగములకు సంహితయను పేరు చెల్లదు. కాని ఋక్సంహిత; సామసంహితయని వాడుక మాత్రము లేకపోలేదు. కాని అదియజుస్సంహిత [illegible] వచ్చియుండును. సంహిత= సంధించఁబడినదియని యర్థము.

సం + ధా + త = సంహిత = కూర్పు. అదివరకు రెండు వేర్వేరు వస్తువులుండి యా రెంటిని గూర్చినప్పుడే సంధానమనమని యాకూర్పునకు పేరు. బ్రాహ్మణములు వేరుగా నున్నవి. మంత్రములు వేరుగానున్నవి. యజుర్వేదమంత్రభాగమున బ్రాహ్మణము కూడ సమకూర్పబడుటచేత సంహితయను పేరు తగియున్నది. ఇతర వేదమంత్ర భాగములకా పేరువాడుట భ్రాంతిమూలకమని నా యభిప్రాయము.

బ్రాహ్మణమెట్టిదో మంత్రమెట్టిదో యెట్లు రెండును కలిసినవో యున్నంత కుదాహరణము —

(౧) అ॰ ప్రపాఠ అను "ఉదుత్యం జాతవేదసం" సప్తత్వాహరితః చిత్రం దేవానాముదగాదనీకమితి పిండాన్ప్రయచ్ఛతి అని యజుర్వేద సంహిత. ఇదియు నిట్టి మీద నుదహరించినవి కూడ యజుస్సంహితలోనివేయని యెఱుంగనగును.

ఇందులో ఉదుత్యం, అన్నది యొక మంత్రమునకాది సప్తత్వాహరితం, అన్నది మఱొక మంత్రమునకాది. చిత్రందేవానా; మన్నది యింకొక మంత్రమునకాది. ప్రయచ్ఛతి = ఇచ్చుచున్నాడు. అని కర్మవిధి యున్నది. ఈ మంత్రములు పూర్తిగా ప్రథమాష్టకమున యజుస్సంహితలోనే వేఱుచోట్లగలవు. కర్మసంపుటిలో మఱొక చోటనుండగలవు. ఇందు మంత్రముల మొదళ్లు మాత్రమేయుంచి కర్మబోధించబడినది కనుక నిది బ్రాహ్మణభాగమని యెఱుంగవగును. ఇక దిగువనిచ్చు నుదాహరణములు వేదశైలి బోధించుటకును అందలి విషయ విమర్శనమునకు నుపయోగించును.

(౨) ఇంద్రో బలస్య బిలమపౌర్ణోత్ స ఉత్తమః పశురాసీత్తం... యమ పరోక్ష మనస్యాయత్స ఏతమైంద్ర మాలభేత" ౨వ అష్టకములో నున్నది. బలుడను రాక్షసుండు గుహలోఁ బశువులను దాఁచివేసినాఁడు. ఇంద్రుఁడు దానియూఁతయూడగొట్టి యా పశువులను వెలువఱచెను. అందుత్తమ పశువొకటుండి నడచెను. దానివెనుక వేలకొలది పశువులు నడచినవి. అట్టి యుత్తమ పశువును ఇంద్రునికాలంభనము చేయువాఁడు యాగకర్తకుఁ బశుసమృద్ధి కలుగును. ఇందుఁగూర్చి "ఆలభేత = ఆలంభనము చేయవలెను. [illegible]

HYDERABAD DN.

(గ) ౧అష్ట ౮ప్రపా ౭అను "మారుతమసి మరుతామోజో పాంథారాంభిన్ధి" ఇత్యాది మంత్రము. అందులోనే ౭వ అనువాకములో మారుతమసి మరుతామోజ ఇతి కృష్ణం వాసః కృష్ణతూషం పరిధత్తే" ఇత్యాది కలదు. దానియర్థమిట్లు- నల్లని యంచుల నల్లవస్త్రమును యజమానుఁడు ఆమంత్రము జపించుచుఁ గప్పుకొనవలెను. అట్లుచేసినచో నల్లని మేఘములాకాశమునఁగప్పి వర్షముకురియును. అనికర్మయొక్క ఫలమునుచెప్పఁబడెను.

(ఘ) ౨అ. ౧ప్రపా ౭అనువాక- వషట్కారోవై గాయత్రియై శిరోఽచ్ఛినత్ తస్యైరసః పరాపతత్తం బృహస్పతి రుపాగృహ్ణాత్ సాశితిపృష్ఠావశాఽభవద్ ఇత్యాది = వషట్ అన్నపదము గాయత్రియొక్క శిరస్సును ఛేదించెను. అందునుండి రసముకారెను ఆ రసమును బృహస్పతి చేకొనెను. అది తెల్లని వీపుగల గొడ్డుటావయ్యెను. రెండవమారు రసముకారెను. దానిని వరుణుఁడు పట్టెను. అది రెండు రంగుల యావయ్యెను. మూఁడవమారు రసముకారెను. దానిని విశ్వేదేవతలు గ్రహించిరి. అది అనేకరంగుల గోవయ్యెను. నాల్గవమారు రసముకారెను. ఆరసము భూమిమీదఁబడెను అది యెఱ్ఱగోవయ్యెను. దానిని రుద్రుఁడు తన భోగమునకు (వాహనమేమో!)కు దీసికొనెను. బృహస్పతిదేవతకుఁ దెల్లని వీపుగల గోవును ఆలంభనము చేయవలెను. యాగకర్తకు బ్రహ్మవర్చస్సుకలుగును. ఇట్లే యితరదేవతల కితరపశువుల యాలంభనను ఫలము చెప్పఁబడెను. ఇట్టిదే బ్రాహ్మణము.

(ఙ) ౨అష్ట ౧ప్రపా ౮అను ౫పనస "వృత్రస్యశీర్ష్ణో గావ ఉదాయన్ తావై దేవాఽభవన్ సాంవృష భోజయతి నేఽనుదైత్ తమింద్రోఽఽదాయ" — — — స అగ్నేయం కృష్ణగ్రీవమాలభేత — — — పాప్మానముదహతి = ఇంద్రుఁడు వృత్రుని శిరస్సును ఛేదించెను. ఆశిరస్సునుండి గోవులు బయలుదేరినవి. అవియనేక రంగులు గలవి. వాటివెనుకనొక వృషభము నడచెను. అగ్నిదేవతకొఱకు నల్లని మెడగల వృషభమును ఆలంభనముచేయవలెను. యాగకర్తకుఁ బాపము శాన్తించును. కర్మవిధి । బ్రాహ్మణము.

(చ) ౨౨ ౧ ప్రప ౪ అను — సువర్భానురాసురః సూర్యం తమసావిధ్యత్ తస్మై దేవాః ప్రాయశ్చిత్తిమైచ్ఛన్ తస్య యత్ప్రథమం తమోఽపాఘ్నన్ సా కృష్ణావిరభవత్ — తదహర్యల్లా పృథివ్యాసీదజాతా ఓషధయస్తామవిం వశాయామాలభన్త తతో వా అ...
ధతపృథివ్యజాయన్తౌషధయః —— వశామాదిత్యేభ్యః కామాయాలభేత

= సువర్భానుడను ననురుడు (రాహువని యర్థము కలదు) సూర్యునావరించి చీకటితో సూర్యుడు కప్పబడెను. దేవతలా చీకటిని ఖండింపదలచిరి. మొదట చీకటిని గొట్టగా దానినుండి నల్లగొఱ్ఱవచ్చెను. - అపుడు భూమి నల్లము ... రమునై యుండెను. అగొఱ్ఱెను వారు ఆలంభనము చేసిరి. ఓషధులు పుట్టి భూమి విస్తరించెను కనుక నాదిత్యులకొఱకు నల్లగొఱ్ఱెనాలంభనము చేయువారి అన్నికోర్కెలు ఫలించును- కర్మ; ఫలము; కలదు.

(ఛ) ౨౮ ౪ ప్రప ౧౨ అను — హిరణ్యగర్భః ఉదుత్యం చిత్రం సప్త... న్నవీయసాగ్నేధ్యుష్మీనసంయతా —— ఆగ్నేయమష్టాకపాలం నిర్వపేత్ చిత్రం ద్వాదశకపాలం భూమ్యైచరుం, యః కామయేతహిరణ్యం విందేయమి... న్యాం మోపనమేదితి। = మీదచెప్పినమంత్రాలతో చరువును (= ఒకవిధము యన్నము) నిర్వాపము (=దేవతార్పణము) అగ్నిదేవతకొఱకు చేయువారి... అని హోమమును చెప్పి బంగారముకావలెనన్న వారికొఱకు బంగారము ల... నని ఫలము చెప్పబడెను. ఈకర్మ బంగారము దొంగలెత్తుకొనిపోయినప్పుడు ... యెక్కడనో బంగారము పాఱవేసికొన్నప్పుడుకాని చేయవలసినదియని తెలియంగవలె...

విషయవిమర్శయునకును ముఖ్యందు యీయుదాహరణములు గుర్తించ... వగును.

వేదోత్పత్తి:—

మంత్రభాగముతో యన్ని వేదములలోను బ్రహ్మణవల్ల పుట్టినవియై...

మాకారణముచేత వేదమనఁబడను. మంత్రమే వేదమని. వారిమతమునకుఁ జెందు విమర్శింతము. బ్రాహ్మమతమువారు మంత్రము, బ్రాహ్మణముగూడఁ బ్రమాణములుకావు ఉపనిషత్తే ప్రమాణమందురు. వైదికమతమున మూఁడును వేదములే.

ఐతరేయ బ్రాహ్మణమున "ఋగ్వేదఏవాగ్నేరజాయత యజుర్వేదో వాయోః సామవేద ఆదిత్యాత్" అని మూఁడువేదాలు వరుసగా నగ్ని వాయుసూర్యులవల్ల బుట్టినవనికలదు. విద్యారణ్యభాష్యమున "కాలాకాశాదివ దేవబ్రహ్మణస్సకాశా ద్వేదోత్పత్తి రామ్నాయతే" అనివ్రాయుచు "ఋచస్సామాని జజ్ఞిరే ఛందాంసి జజ్ఞిరేతస్మాత్" అన్నఋగ్వేద మంత్రమునుదాహరించిరి కాలము ఆకాశము మొదలయిన నిత్యవస్తువులు సృజించినట్లే నిత్యమయిన వేదమును బ్రహ్మయే సృజించెనని విద్యారణ్యులవారి తాత్పర్యము.

అగ్న్యాదులవల్ల మూఁడువేదములు పుట్టినవన్న ఐతరేయ బ్రాహ్మణమునకు బ్రహ్మవల్లఁ బుట్టినవన్న ఋగ్వేదమంత్రమునకుఁ బరస్పరవిరోధము కలనుగావున నేది ప్రమాణమని యందురేమో?

ప్రమాణ విచారమున తారతమ్యమటుంచి రెంటి తాత్పర్యమొకటే యగుచు అనవచ్చును. బ్రహ్మ వేదమునుత్పత్తి చేసి అగ్నివాయ్వాదిత్యుల కుపదేశించెనని వారివల్ల లోకమున ఋషులకుఁ బ్రకటింపఁబడెనని తాత్పర్యము చెప్పితే సమరస మగును. వేదసృష్టికిఁ గర్త బ్రహ్మయని, ప్రకటనకర్తలు అగ్న్యాదులని పలితాంశము.

అదిగాక "యుగాన్తేంతర్హితాన్వేదాన్సేతిహాసాన్మహర్షయః లేభిరే తపసా పూర్వం అనుజ్ఞాతాస్స్వయంభువా" అని యితరస్మృతులలోగూడ నదియుఁ బ్రళయకాలములందు నంతరించిన వేదములను దపస్సువల్ల ఋషులు కనిపెట్టి లోకమునఁ బ్రకటించిరని కూడఁ బ్రమాణముకలదు ఆదిసృష్టిలో బ్రహ్మ వేదమును సృజించెనని యితరసృష్టిలో దానినే తపస్సులో ఋషులు కనిపెట్టినారన్నందున వేదము నిత్యమే. వేదమునిత్యమన్నందుకుఁ బ్రమాణము. "వాచావిరూపనిత్యయా" అన్నశ్రుతికలదు.

వేదనిత్యత్వము సాధించుటకు వేదములో మంత్రమే ప్రమాణ[illegible] అన్యో
శ్రయదోషమువచ్చునని కొందఱాక్షేపింతురు. తనకార్య [illegible] ముందుగాని
తానునడువలేనట్లు తననిత్యత్వమునుదాను (వేదము) నిరూపింప జాలదని యుక్తి
మాత్మాశ్రయదోషము.

దానిసమాధానము - ఆకాశాదిభూతములవలె వేదము సృష్టింపబడినది
విద్యారణ్యవాక్యమందు యుక్తికూడ సూచింపంబడినది ఆకాశ [illegible] ధ్వనియ
చింపఁబడెను. ధ్వనిగుణముగాఁ గలదాకసము "శబ్దగుణకమాకాశ" [illegible] వ్యా
శాస్త్రము - వేదమన్నది పదముల సమూహమేకదా ! పదములంటే యక్షరము
మొత్తము అక్షరమన్నది ఆయాధ్వనులకు గుర్తులు. సృష్టిలోధ్వనియుండు బు
దానియాశ్రయమయిన యాకాశముముందు బుట్టినాయగా చెప్పలేము.
ముందా ? చెట్టుముందా? అంటేచెప్పలేనట్లే. వస్తువులు ముందుపుట్టినవి వాటి
తర్వాతవచ్చినవని యొకరన్నారు అదిసరియైన మాటకాదు. [illegible] ము
ఫలానా వస్తువును జేతునని సంకల్పించుకొనియే వస్తువును సృజించుట [illegible]
కంచము చేతుననువాఁడు అందుకుఁ దగినసాధనముల సంగ్రహించుకొని వస్తువు
జేయును. మంచము చేతునని సంకల్పించుకొన్నవాఁడు దానికి దగిన [illegible] ములను
గ్రహించుకొనును. "స ఈక్షత లోకాన్నుసృజా ఇతి" = అబ్రహ్మ లోకములను సృజి
తును అని మొదట సంకల్పించిన తర్వాతనే లోకములను సృజించెనని శ్రుతిప్రమాణ
ముకూడఁ గలదు. లోకములని సృజ్యమాన వస్తువులకుఁ బేరు. కనుక వస్తువు [illegible]
ముందు; వస్తువులరువాత; వచ్చెననవలెను. వేదమన్నది పదము [illegible]
సమూహము- అక్షరము ధ్వనికి గుర్తు- ధ్వని ఆకాశగుణము. గుణము- వస్తు
నొకేమారువచ్చినవి. కనుకనాకాశాదులకు నిత్యధ్వ[illegible] వేదవాక్కు- [illegible]
సృష్టిలోనిదేయని తాత్పర్యము.

వేదమంటే లక్షణము "అలౌకికోపాయ బోధకత్వం వేదత్వం" అన్నా
లోక సామాన్యమునకుఁ దెలియని యుపాయములను వేదము చెప్పునని [illegible]
తాత్పర్యము.

అప్రత్యక్షములైన స్వర్గాదిఫలముల కుపాయములగు కర్మలను వేదముబోధించుననియనుటవల్ల; నేకర్మలలో నేయిది క్షేమమున్నదోయని యూహించుకొనవలసినదే కాని వస్తుగుణపరిశోధనమువల్లఁగాని యుక్తిచేతఁగాని మానవులకు తెలియఁబడని యుపాయములే వేదము చెప్పఁగలదని యెఱుంగనగును.

వేదముయొక్క శైలి:—

తఱుచుగా వేదమునందు చెప్పఁదలఁచిన విషయమునకు స్తుతిరూపమిచ్చి (=విషయమును గణనము చేసి) వర్ణించుట దాని శైలి. కనుకనే వేద తాత్పర్యమును నిర్ణయించుట దుష్కరము. కనుకనే పూర్వ వ్యాఖ్యాతల ననుసరించియే తెలిగించితిమి. కాని యిదే దానియర్థమని మేము నిర్ణయింపలేము. విశదపఱచిన యింకొక తాత్పర్యమును దీనిలోఁ గనఁబడవచ్చును. సకల వేదములు అనువాదములు చేసికొన్న తర్వాతఁ బాఠకులలోని విద్వాంసులు తాత్పర్యము గ్రహింపఁ గలరు. మేమును గత పది సంపుటముల తాత్పర్యము వ్రాసితిమి.

బ్రాహ్మణము కూడ వేదమగునా? కాదా? శ్రీ దయానంద సరస్వతి గారు మంత్ర భాగమే వేదము, బ్రాహ్మణము వేద మనఁబడదు, అనుచు- అందుకుఁ బ్రమాణములు మూఁడు చూపినారు. ౧ వ్యాకరణ భాష్యకారుఁడు వేదమునకుదాహరణము లిచ్చునపుడు, అగ్ని మీళే పురోహితం - ఇషేత్వోర్జేత్వా - అగ్న ఆయాహి - శన్నో దేవీరభిష్టయే- అని మంత్రభాగములనే యుదాహరించినాఁడు కాని బ్రాహ్మణముల నుదాహరింపలేదు. బ్రాహ్మణములు కూడ వేదమయితే బ్రాహ్మణముల నుదాహరించి యుండెడివాఁడు. కనుక బ్రాహ్మణములు వేద మనఁబడవు అని౹ ౨ న్యాయ భాష్యకారుఁడు బ్రాహ్మణ వాక్యములను లోక భాషోదాహరణముగా నిచ్చినాఁడు కాని వేద వాక్యముల క్రింద నుదాహరింపలేదనియు 3 వ్యాకరణ సూత్రకారుఁడు పాణిని- చతుర్థ్యర్థే బహుళం ఛందసి- అ ౨ పా ౩ సూ ౬౨ సూత్రములోనికి "ద్వితీయా బ్రాహ్మణే" అ ౨ పా ౩ సూ ౬౦ లోనుండి, బ్రాహ్మణే, యున్న పదము అనువర్తించుచుండఁగా ముందుల తర్వాతి సూత్రములో ఛందసి- అన్నపదమేల ప్రయోగింపవలెను. కనుక నాతని మతమున బ్రా

హ్మణము ఛందస్సు కాదని దయానందులవారి విమర్శము. ఛందస్సని వేదమునకు బలుసార్లు పాణినీయములోఁ బ్రయోగములు కలవు. ఇందుఁ గడపటిదే దృఢమయిన యుక్తి ౪ "పురాణ ప్రోక్తేషు బ్రాహ్మణ కల్పేషు" అ ౩ పా · సూ ౧౦౫ లో= పురాణ ఋషులచేఁ జెప్పఁ బడిన పురాణ కల్పములందు॥ అని యీసూత్రార్థమును బట్టి బ్రాహ్మణములు ఋషులు రచించినవి కాని బ్రహ్మ చెప్పినవి కానందున వేదములు కానేరవని తా॥ అందుచే బ్రాహ్మణములు పౌరుషేయములని॥ ఈ విషయమున నాయభిప్రాయ మిట్లు—— బ్రాహ్మణములు మంత్రభాగమునకు వ్యాఖ్యానములని విద్యారణ్యుల వారి వ్రాతలో "సర్వవేద గతాని బ్రాహ్మణాని స్వాభిహితేఽర్థే దార్ఢ్యాయ ఋచమే వోదాహరన్తి" అనుటచేత ; బ్రాహ్మణములు మంత్ర వ్యాఖ్యానము లనుట నిశ్చయమే.

కాని "మంత్ర బ్రాహ్మణ యోర్వేద నామ కత్వం" అని ఆపస్తంబ సూత్రకారుఁడు బ్రాహ్మణములను గూడ వేద మన్నాఁడు. వాడుకలోఁ గూడ వేదములనియే ప్రసిద్ధి గాఁగలదు. పాణిని యన్నట్లు బ్రాహ్మణము ఛందస్సు కాక పోనిండు. "ఋచమేవోదా హరన్తి"యని విద్యారణ్యులవారు అన్ని వేద మంత్రములకు ఋక్కు అన్న పేరు పెట్టి నందున బ్రాహ్మణములకు ఋక్కు లన్నపేరు లేకపోనిండు. బ్రాహ్మణమునకు వేద సంజ్ఞ వచ్చుటకు రాక పోవుటకును వేద పదము యొక్కయర్థము విమర్శింపవలసియున్నది.

వేదము—అన్నపదము విద—ధాతువునుండి పుట్టినది. విదజ్ఞానే అని పాణిని దానికి జ్ఞానమర్థము చెప్పినాఁడు. విదధాతువు ఇంకొకటి లాభార్థకము గలదు. కడపటి పక్షమున ఆఫలములకు అలౌకికోపాయలాభము వేదమువల్లనే కలుగునుగనుక వేదసంజ్ఞ రావచ్చునందును.

జ్ఞానమన్న మొదటిపక్షము సర్వసమ్మతము. మొదట బ్రహ్మవల్ల జ్ఞానరూపముగానే ఋషులకు వేదము గోచరించెనని ఋషులు తమభాషలో నాజ్ఞానమును లోకమునకుఁ బ్రకటించిరని యనవచ్చును. బ్రహ్మకు స్వంతభాషయొకటి లేదు ఖురానులో మహమ్మదు ప్రవక్త (ఋషి) కూడఁ దనసమాధిలోఁ జెప్పినదే తాన

వ్రాయుచున్నాననుచుఁ ధనభాష యరబిక్కుగనుక ఖురాను అరబిగ్భాషలో వ్రాసినాఁడు. క్రీస్తుఋషి కూడ శబ్దమే దేవుఁడు అనితనభాషలో బైబిలు వ్రాసినాఁడు. అతనికిని దేవుఁడు జ్ఞానరూపమునఁ బ్రసాదించిన విషయమునే శిష్యులకు బోధించెను. కనుక ఋషి యేభాషవాఁడయితే ఆభాషలో వేదముండును. మన వేదఋషులు గీర్వాణభాషమాట్లాడువారు కనుక గీర్వాణభాషలో వేదమువచ్చినది. రానురాను ఆభాషమాఱి సంస్కృతభాషవచ్చి వేదభాష తెలియనికాలమున సంస్కృతములో దానియర్థము చెప్పవలసివచ్చెను. ఇపుడిదియు దూరమయినవారికి దేశభాషలోఁ బ్రకటింపఁబడుచున్నది. ఆంధ్రులకొఱకాంధ్రమున వేదము తర్జుమాచేయుచున్నాము.

ప్రకృతమనుసరింతము. భాషలు వేఱయ్యును పదార్థము జ్ఞానరూపమే. అది యొకరీతిగానేయుండును. వృక్షము = చెట్టు = ట్రీ = పేడ్ = గాచ్ఛ్! ఇత్యాదిగాఁ బదములు వేఱయ్యును పదార్థమొక్కటే. పదార్థము జ్ఞానరూపముగానే మనస్సున గోచరించును. తరువాత వస్తువు లోకమున గోచరించును. వస్తువే పదార్థము కాదా యందురేమో! వస్తువులు లోకమున ననంతములు అనఁగా- చెట్టు అన్న జ్ఞానమొకటె యయ్యును చెట్లు లోకములో ననేకములు. అనేకరూపములు. అనిత్యములును. శబ్దమును, అర్థమును నిత్యములు. పదములలోఁ బౌర్వాపర్యము (= ముందువెనుకలు) మారవచ్చునుగాని పదములోని యక్షరములు మారవు. కనుక పదము నిత్యము. దాని యర్థమును నిత్యము. వాటిముందు వెనుకలు నిర్ధారింపఁజాలము. కనుక రెండును అనాదులే. నిత్యములు. ఇదియే శబ్దబ్రహ్మవాదము కూడను.

దీనింబట్టి బ్రాహ్మణములు ఛందస్సును, ఋక్కును గాకపోయినను వేదములని యేలపిలువఁబడవు? అన్నవిషయము నిర్ధారించుటకు నావాదమిది.

బ్రాహ్మణములు తపస్సమాధిలో జ్ఞానరూపముగా గోచరింపలేదన్న నిర్ధారణకుఁదగిన నిదర్శనములులేవు. అదికాక కల్పసూత్రాదులకు వలెను గ్రంథఫలానాయని వాటిలో నుల్లేఖము కానరాదు. కనుక పౌరుషేయమనుటకు సాధనములేదు. జ్ఞానము బ్రహ్మస్వరూపముకనుక తద్రూపమున ఋషులకుఁ దపస్సులో గోచరించితే వేద

నాశము చెల్లును. తపస్సులో గోచరింపక లౌకికజ్ఞానములో గోచరించి రచింపఁబడిన కల్పసూత్రాదులు పురాణములు, కావ్యములు పౌరుషేయములగును. పౌరుషేయములకు స్వతః ప్రామాణ్యములేదు బ్రాహ్మణము అపౌరుషేయము కావున స్వతః ప్రమాణమే.

అట్లుకాక బ్రాహ్మణము రచించినవారిపేరు పెట్టితే దానిగౌరవము పోవునని అపౌరుషేయ మనిపించు కొనవలెనని తలఁచి పూర్వఋషులు రచించి పేరుపెట్టక మోసము చేసినారందురేమో ? అట్లయినపుడు మంత్రభాగమయిన ఋక్సంహిత - యజుస్సంహిత - సామసంహిత అథర్వసంహితలు కూడనట్టివే యేలకారాదు ? బ్రహ్మవల్లనే సంహితలు వచ్చినట్లు ఇటీవలవారు పాణిని- న్యాయభాష్యకారులు మహాభాష్యకారులు వ్రాసిన వ్రాతలనుబట్టి నిర్ణయింతుమంటె ఆపస్తంబుడు బ్రాహ్మణముకూడ వేదమేయని చెప్పినదేల నమ్మరాదు? అదికాకమంత్రములలోనే ఋక్సంహితరెండవ మంత్రములో "అగ్నిఃపూర్వేభిఋషిభిరీడ్యో నూతనైరుత" అనుదానినిబట్టి యీమంత్రము బ్రహ్మ చెప్పినదికాదు. బ్రహ్మ ఆదిసృష్టిలోఁ జెప్పినదయితే బ్రహ్మకుఁ బూర్వ ఋషులెవరున్నారందురు? ఆదిసృష్టిలోది కాకున్నను తర్వాతిసృష్టిలో బ్రహ్మవల్ల వచ్చినదందురా ? అట్లయితే బ్రాహ్మణములు కూడ మంత్ర వ్యాఖ్యానములుగాఁ దర్వాతిసృష్టిలో బ్రహ్మప్రసాదించినవే యనుటకు బాధకమేమి ? కనుక దయానందులవారు చెప్పినట్లు బ్రాహ్మణము వేదముకాదను వాదము నేనంగీకరింపను.

నరమేధ—అశ్వమేధ—గోమేధాది హింసాబహుళములగు బ్రాహ్మణములు పశువధలను దూషించుకాలమునకు సరిపడలేదని బ్రాహ్మణములకుఁ బ్రామాణ్యము లేదని యభిప్రాయపడినారేమో?

వేదమంత్రమునకు మాత్రము సర్వదా ప్రమాణ్యముండునా? ఒకపుడు దాని స్వస్థాన ప్రామాణ్యము దేశకాలపరిస్థితులనుబట్టి నశించును. పునరుద్ధారమునందుచుండును.

HYDERABAD DN.

ప్రామాణ్యము రెండువిధాలని కొందరు మీమాంసకులనుచున్నారు ఒకటి విధాయకతా ప్రామాణ్యము. రెండవది అనుష్ఠాపకతా ప్రామాణ్యము. మొదటి ప్రామాణ్యమట్లే యుండును. రెండవదానికి దేశకాలాదిపరిస్థితుల ప్రతిబంధము కలిగినపుడు అనుష్ఠానము నిలిచిపోవును. వేదములన్నియుఁ బ్రమాణము. లని యంగీకరించిన పెద్దలే కల్యారంభమున "అశ్వాలంభం—గవాలంభం—సన్యాసం పలపైతృకం"—ఇత్యాదిగా నశ్వమేధాదులను మానుమనిరి. వేదమందుఁ బ్రామాణ్యము లేకపోవుటచే నిలుపలేదు. అప్పటిసంఘమునకది యిష్టములేదనియే. కనుక సంఘపరిస్థితియే మార్పులకుఁ గారణమగును. సన్యాసము శంకరుఁడు పునరుద్ధరించెను..

సహగమనవిధి- స్త్రీపునర్వివాహవిధి- స్త్రీలకుపనయన వేదాధ్యయనవిధి యిట్లే పూర్వకాలమందుండెడివి. ఇంకొకకాలమందాగినవి- మఱలనిపుడు స్త్రీపునర్వివాహము పునరుద్ధారముపొందినది. అట్లే పశుయాగములు బుద్ధునికాలమున నాగినవి. దేశకాలపరిస్థితులననుసరించి మార్పుచెందుటచే దానికిఁగల విధాయకత్వ ప్రామాణ్యము పోదు. అనుష్ఠాపకతా ప్రామాణ్యమే పోవును

ధర్మమునకుఁ బరిపాలననుబట్టి యుగవ్యవస్థనిర్ణయము చేయుమని మనుస్మృతిలో "రాజాహియుగముచ్యతే" యని చెప్పఁబడినది. కనుక సూర్యసిద్ధాంతములోఁ జెప్పిన కృతత్రేతాది ప్రమాణవ్యవస్థ గ్రహనక్షత్రాది గణితమునకేయనవలెను. అట్లు కానపుడు ధర్మవ్యవస్థకు వేఱుగా ధర్మశాస్త్రమగు మనుస్మృతిలో "రాజు ఇట్లు పరిపాలనచేసితే కృతయుగము. ఇట్లయితే త్రేత. ఇట్లయితే ద్వాపరము" ఇత్యాదిగా రాజపరిపాలననుబట్టి యుగనిరూపణమేలచేయును ? పరిపాలనము పరమేశ్వరప్రేరణమునననుసరించి మారుచుండును. ధర్మము దానిననుసరించియే నడచుచుండును మనుస్మృతి ౧౨వ అధ్యాయముచూడండి.

ఒకప్పుడు ధర్మమయినదింకొకపుడు అధర్మమనఁబడును. అట్లగుట ధర్మప్రేరకమగు మనోభావము మారుటచేఁగాదు. బాహ్యక్రియలలో భేదముండుటచేతనే -పురా

ణములు పరిశీలించినచో నిందుకుం జాలయుదాహరణములు దొరకును. దానివిమర్శ కిది తావుగాదు. నాదృష్టిలో మంత్రములలోఁగూడఁ బౌరుషేయములు కనఁబడు చున్న వందును.

అకారిత ఇంద్ర ఇత్యాది ౭౩౦ ఋగ్వేదాంధ్ర మంత్రమున కృఞ్ ధాతువుతో "అకారి" =చేయఁబడెను అన్నమాటరచనకే చెల్లును. మంత్రకర్తలేవారు. మంత్ర ద్రష్టలైతే "అదర్శి" అనియుండును. స్తుతిమాత్రమే చేయుటకా ధాతువందు రేమో ౧౦ ౧౧ ఋక్కులో (ఆంధ్రవేద) ఇమంస్తోమ మర్హతే జాతవేదసే రథమివసంమహేమా అని రథమును జేసినట్లు చేయుచున్నామని అందుఁగలదు మహేమ అన్నపదమునకు నేచెప్పినదర్థముకాదని బాగుచేసి యలంకరించుటే యందు రేమో; అట్లయ్యెను అం దుఁగొంతపురుష కార్యముగలదనుటకు సందియముండదు. ఇమాంతేవాచం వస్య యన్త ఆయవోరథం నధీరః స్వపా అతక్షుషుః॥ ౧౮౩౦ ఋక్కు— దీనియర్థము భాష్య మననుసరించి పుస్తకమున వ్రాసితిని॥ కానిదాని సరసమైన యర్థమిట్లు— బుద్ధిమం తుఁడు రథమునునిర్మించినట్లీస్తుతిని నీకొఱకుఋత్విజులు నిర్మించిరి. నీకొఱకునిర్మించిరి త్వా = నీకొఱకు ననియే యర్థము ఒకవిభక్తికొకవిభక్తి వేదమునఁ బలుతావుల గలదు. అథవా నిన్నుగూర్చి చేసిరియనియు నర్థము చేయవచ్చును తక్ష= చెక్కుట అవయవములన్నియు నెవరో చేసితే పనివాఁడుకూర్చుఁడు. అన్నిఁటినిజెక్కి— తానే మము నిర్మించును గావున స్వయముగానే ఋత్విజులు స్తుతిమంత్రమును నిర్మించినారని వలెను. కనుక పౌరుషేయమే ఆస్తుతిమంత్రమన వచ్చును.

౧ ౨౧ (ఆంధ్రవేదములు) సన స్తవాన ఆభరగాయత్రేణ నవీయసా॥ అగ్నిపుత్ర ఓయగ్నీ! గాయత్రీ ఛందస్సుగల్గినది, క్రొత్తదియగు నీసూక్తముచేత స్తుతింపఁబడిన వాఁడవైయనియర్థము. క్రొత్తదనుటచేతఁ బూర్వమీ ఋక్కు లోకములో లేదనవ లెను. ఆదిసృష్టిలోనిదయ్యెనా నూతనశబ్దము చెల్లదు— ఇట్టివి పలుచోట్లఁ గలవు కావున ఋషులుక్రొత్తగారచించిన మంత్రములుకూడ నున్నవని తోచుచున్నది. కను ఋషులకుఁ గ్రొత్తక్రొత్తగాఁ దపస్సులందు గోచరించినదికూడ వేదమేయన్నప్పుడు బ్రాహ్మణములును వేదమనుటకు సందియములేదు. ఈ లాటివన్నియుఁ దపస్సమా ధిలోఁ గ్రొత్తగాఁగనిపెట్టినవగుటే బ్రాహ్మణములును అట్టివేలకావు?

బ్రాహ్మణములలో పశువధలు చెప్పఁబడినవికదా ! హింసాప్రాయమయిన కర్మ పవిత్రవేదమునఁ బ్రతిపాదింపబడెననుట లజ్జాకరము అనికొందఱు వాదింతురు.

అవును. పశువధకలదు. బ్రాహ్మణములలోనేయేమి ? మంత్రములలో నా సూచనలేదా ? ౧౬౨౫ (ఆంధ్రఋగ్వేద) ౪౮౯ పుట॥ యేచార్వతేపచనం సంభరంతి- అని చంపిన యశ్వమును వండినట్లు కనఁబడుచున్నది ౧౬౬౦ యత్తే గాత్రాదగ్నినా పచ్యమానా- అని అశ్వమాంసము పచనము చేసినట్లుకలదు. ౧౬౯ గాత్రాణ్యసినామిధూకః- కత్తితో నశ్వావయవములు కోసినట్లు కలదు. కనుక మంత్రములుకూడ హింసాబహుళములుకనుక నవియు వేదముకాదనవచ్చునేమో ?

వేదము "నహింస్యాత్సర్వా భూతాని" అని అహింసావాదియై యున్నది. కనుక యాగములోహింస హింసఁగాఁబరిగణింపఁబడదని ప్రాచీనసిద్ధాంతము. అదికాక "అధ్వర" మని యాగమునకు నొకపదము తఱుచుగా వేదమునందుఁ బ్రయోగింపఁబడును- దానియర్థమునుభాష్యకర్తలు అధ్వరము = హింసలేనిది యని వ్రాసిరి.

కావున నొకప్పుడు విషమమృతమయినట్లు హింసయు నుపకారము కావచ్చును. ఒక వ్యక్తికి బాధకలిగినను సంఘమునకు దానివల్ల క్షేమముగలప్పుడు ఆహింస హింసక్రిందనెంచఁబడదు. తిమ్మిరిరోగము శరీరమున గలిగినపుడు అగ్నితోఁజురకలు వేతురు. అది నొప్పిని తత్కాలమునఁ గలిగించినను స్థిరమగు నారోగ్యమును శరీరమునకుఁ గలిగించుఁగాదా !

లోకకంటకులవధ పాతకముకాదని ధర్మసూక్ష్మములలోఁ జెప్పఁబడినది. కనుక నీ పశుహింసవల్ల లోకమునకేమి క్షేమముగలదో? లోకసామాన్యమునకుఁ దెలియని లోకక్షేమోపాయమును వేదము చెప్పుననికదా! వేదలక్షణము చెప్పఁబడెను.

కొందఱు పాశ్చాత్యులు' ప్రాచ్యవిమర్శకులుం గూడ పూర్వము హిమప్రళయము ఉత్తర ధ్రువమునఁ గలిగినపుడు బ్రాహ్మణములు రచించినారు ఋషులనుచు మఱిచెట్లు, చేమలు, సస్యములు, లేనందుననపుడు మాంసాహారమే యలవడి యిట్లు కర్మలను విధించి దేవతా ప్రీతియని కల్పించినారందురు. దీనిని విమర్శింతము——

ఉత్తరధ్రువమందుఁ బ్రళయము గలుగవచ్చును. ఆర్యులు మఱి యితరత్రా లేరు అన్నందుకుఁ బ్రమాణము లేదు. మఱియు నా బ్రాహ్మణములలోనే యాగ వస్తువులలో సర్వధాన్యములు పురోడాశమునకుఁ జెప్పఁబడినవి. యజుర్వేదప్రథమ సంపుటమందే చదువరులు చూడగలరు. ధాన్యములపిండితోనే పురోడాశము చేతురు. పశువును గట్టుటకుఁ బలువిధముల స్తంభములు గూడఁ జెప్పఁబడెను. చెట్లు లేనప్పుడు యూపస్తంభములెట్లు దొరికెను ?

కాక సోమపానము సూచించినట్లు, మాంసభక్షణము చేయుచున్నట్లు వేదమునఁ గనఁబడుదాక దేవతలకు సమర్పించి హోమము జరిపిరే కాని యాగపశువులను దినుట కుపయోగింప లేదందును.

ఇతర కాలములందు మాంసభక్షణమున్నట్లు స్మృతులందును బురాణములందును గలదు. శ్రాద్ధములందును గలదు. ప్రత్యక్షముగా లోకానుభవమును గలదు. ఆ మాంసమగ్నిలో హోమము చేయుటవల్ల జనించిన పొగ వ్యాపించి లోకమున కేమి క్షేమమును గూర్చునో పరీక్షించి చూడవలసియున్నది. అదియును ఆమంత్రములతో నట్లు చేసి మఱియుఁ బరీక్షించ వలసియున్నది. అలౌకికోపాయబోధకమని వేదలక్షణముగదా !

ఇదిట్లుంచి యింకొకవిధముగాఁ గూడ విమర్శింపవచ్చును. విషయవిమర్శమునకును వేదశైలికిని గాను వెనుక నుదాహరించిన మంత్రములను జూడుడు.

(ఖ) ఇంద్రోబలస్య ఇత్యాదిలోఁ బశువులను రాక్షసుడు దాచినట్లు దానిని నింద్రుఁడు తెచ్చినట్లుఁ గలదు.

(గ) గుర్తులో "మారుతమసి" నల్లవస్త్రముకప్పుకొని మంత్రము జపించితే వర్షము కురియునని ఫలము కలదు. ఇందుఁ బశువధ లేదు. వృష్టిఫలమున్నది. అప్పుడు వర్షములేదందురా ?

(ఘ) గాయత్రి యన్నది ఒక ఛందస్సు. దానిశిరస్సు ఖండించుటన్నది వపట్టనుమాటయే. దానికి రసము కారుట. దానివల్ల పశువులుఁ పుట్టుట. ఆపశువు నాలంభనము చేయుట చెప్పఁబడెను. పాపశాన్తి గలుగునని యనఁబడెను. మనమును కొన్న పశువులుకాక వేదమెద్దానిని బశువులని వర్ణించెనో !

(ఙ) ఇంద్రుఁడు వృత్రునిశిరస్సు ఛేదించితే గోవులు పుట్టినవట ! వృత్రుఁడే రూపుఁడో ఆరూపము లే పశువులు కూడను. కోతకూడ గాయత్రీశిరస్సును ఛేదించిన దెట్టికత్తియో అట్టికత్తితోనే యేమో !

(చ) సువర్భానుఁడనే యసురుడు సూర్యునకుఁ జీకటి గలిగించినాఁడు. ఆ చీఁకటిలో నుండి పశువులు వచ్చినవి- అంటే చీఁకట్లనే యసురులని వర్ణించె నేమో! తిలక్ పండితు లట్లే యభిప్రాయ పడినారు. పశువులంటే చీఁకట్లో, మేఘాలో కావలెను. మేఘార్థము వృత్ర అన్న పదమునకు భాష్యకర్తలు వ్రాసియే యున్నారు. ఆ చీఁకటిలో నుండి నల్లగొఱ్ఱె పుట్టినదట! దీనింబట్టి గుహాయన్నపుడు మేఘములు, చీఁకట్లు తాత్పర్యము చెప్పవచ్చును. గో శబ్దమునకు ఉదక బిందువులు, సూర్యకిరణములు అనుఅర్థము కలదు. దేవతలనఁగా సూర్య కిరణములకు అర్థము గలదు. ఇవి భాష్యకర్తలు వ్రాసిన యర్థములే! ఒక్కొక్క చోట నొక్కొక్కటిగ వ్రాసినారు. ఆయర్థమే సర్వత్రా చెప్పితే పశువధ వేద తాత్పర్యము కాకపోవునేమో యనియు నొక విధమైన విమర్శము. ఈ మతమున మాంస భక్షణము మానవులకు సహజము కాదు. దంతము లిచ్చిన దేవుఁడు శాకాహారమే విధించినాడు. పక్షులకు ఱెక్కలిచ్చినట్లు ఱెక్క లివ్వలేదు కనుక మానవుల కాకాశగమనము సహజము కాదు. పులులకు, సింహాదులకును గోరలు, గోళ్లు ఇచ్చినట్లు మానవులకు దేవుఁడివ్వలేదు గనుక మాఁసాహారము మానవులకు సహజముకాదు.

దేశకాల వ్యవస్థ ననుసరించి మాంసాహారము వచ్చియుండును. సహజముకాని మాంసాహారము దేవుఁడిచ్చిన వేదము విధింపదు అని అను చున్నారు.

చివర సంపుటములో మాయభిప్రాయము స్పష్టీకరింతుము. వేదశైలి మాత్రము చెప్పవలసిన దానికి మాటురూపిచ్చి చెప్పునన్నది మామతము.

ఇఁక ఆలభేత = చంపవలెను అని సర్వత్రా భాష్యములలో నర్థము కలదు. లభధాతువునకు లాభముకూడ నర్థము కలదు.

"వాయవ్యం శ్వేతమాలభేతపశుకామః" (౨అష్ట ౧ప్రపా ౧అనువా) అన్న భాష్యమున విద్యారణ్యులవారే ఆలభేత=స్పృశేత్ (=ముట్టుకొనవలెను.) అని స్పర్శార్థము వ్రాసినారు. కనుక అర్థములుకూడ సందర్భమునుబట్టి చెప్పుటకు వీలుబడును.

అయితే పశువులను జంపుపక్షమున భక్షణమునకుఁగాక యింకేమిలాభమందురేమో!

ఆమాంసము భూమిపైవేసితే సస్యములకు ఎరువగునేమో! ఆరసమును సూర్యకిరణములు (=దేవతలు) భుజించితే లోకక్షేమముండునేమో? అట్లనుటకుఁ బ్రమాణము.

౨అష్ట ౧ప్రపాఠ "సువర్ణానురాసురః" అన్న మంత్రములో "తద్వాల… పృథివ్యాసీత్" "అజాతాఓషధయః" "అజాయన్తౌషధయః" — అనుచో… పశుమాంసహోమమువల్ల భూమి విస్తరించి యోషధులు పుట్టినవన్నందు నం దేవిశక్తి పూర్వఋషులు కనిపెట్టినారోయనవలయును.

ఇదికాక మనము వార్తాపత్రములవల్ల నిపుడు ఈసామగ్రితో నింతస్థలమున కింతవర్షము కురిపించవచ్చును. అట్లుకురిపించినారు అని రసాయనశాస్త్రపరీక్షకులు పరిశీలించుచున్నటు వినుచున్నాము.

కనుక . మంత్రసహితమయిన యాతంత్రసంపుటి కాఫలముండవచ్చును ఋషులేనిర్మించినవికానిండు; మోసముచేయుట కవసరమువారి కేమిగలిగినది? మాంస ములలో ఫలానామాంసములుతినవచ్చును. ఫలానావితినరాదు. అని ధర్మశాస్త్రము లలో నిరాఘాటముగా ఋషులే వ్రాసియున్నారుకదా !

విమర్శాంతమును గలదు. పురుషసూక్తమును, మంత్రపుష్పమును వైదిక మతమునఁజాల తెలుచుగానందరును గృహ్యవ్రతాదులలో వాడుదురు. ఆపురుషసూక్త మున "దేవాయజ్ఞ మతన్వత వసన్తోఅస్యాసీదాజ్యం గ్రీష్మఇధ్మః శరద్ధవిః సప్తాస్యా సన్పరిధయః త్రిస్సప్తసమిధః కృతః దేవాయద్యజ్ఞం తన్వానా అబధ్నన్పురుషం పశుం తంయజ్ఞం బర్హిషిప్రౌక్షన్ పురుషం జాతమగ్రతః తేనదేవాఅయజన్త సాధ్యాఋషయశ్చయే తస్మాద్యజ్ఞాత్సర్వహుతః...... పశూగ్ం స్తాగ్ంశ్చక్రే వాయవ్యాన్ ఆరణ్యాన్గ్రామ్యాం శ్చయే. = దేవతలు యజ్ఞము చేసిరి. వసన్తరు వేనేయి. గీష్మరుతువే హోమమునకు సమిధలు(=పుల్లలు) శరదృతువే హవిస్సు. (అనఁ గా చరుపురోడాశాది) —— —— తంయజ్ఞం ప్రావృషాప్రోక్షన్ = వర్షర్తువుతోఁ దడిపిరి. " (అధర్వవేదమున) "బర్హిషి" అన్నపాఠము లేదు. "ప్రావృషా" యన్నపాఠమున్నది, అదే సందర్భశుద్ధిగానున్నది. తమయెదుటఁబుట్టిన (విరాట్) పురుషుని (పశువుగాఁజేసి నీళ్లతో యజ్ఞపశువునుదడిపినట్లు తడిపిరని తా॥) ఇట్లు నరమేధమును. దానితోనే దేవతలు, సాధ్యులు, ఋషులు యజ్ఞముచేసిరి. అనిచెప్పుచు పశూగ్స్తాగ్ంశ్చక్రేవాయవ్యా నారణ్యాన్గ్రామ్యాంశ్చయే =వాయవ్యములు ఆరణ్య కములు, గ్రామ్యములగు పశువులను జేసిరి. అని దానియర్థము.

ఈ యజ్ఞముపూర్తియయిన తర్వాత నందలి పృషదాజ్యము(=మిగిలిన నేయి) తోఁబశువులను జేసిరన్నందువల్ల నీయాగము కాలమునకుఁ బశువులు లేవు. ఇట్టి యాగమే ఋషులు చేసినారు అన్నప్పుడు మాంసమేది? పుల్లలేవి? నేయియేది? అట్టి భావనా యజ్ఞమును వేద ముద్దేశించి యున్నదేమో యనవచ్చును. ;మఱియుఁ బశు తంత్రమున కల్ప సూత్రాదులలో ఆరణ్యకములు, గ్రామ్యములు నని పశువులను యాగమునకు రెండుతెగలనియే యుదాహరించిరి.

౨అష్ట ౧ ప్రపా ౬ అను వా ౨పనస భాష్యముచూడండి. యజుర్వేదభాష్యములో- వాయవ్యములన్న పశువుల నేలచెప్పలేదో! వేదతాత్పర్యము ఇటీవల శ్రౌత సూత్రములు వ్రాసిన వారికిఁ దెలియలేదేమో! పూర్వఋషు లెరింగి యట్లు చేసిరేమో? అనవచ్చును. వాయువులోఁ గూడఁ గొన్ని జీవజంతువులు కలవు. వాటివల్ల దేశోపద్రవము గలిగి నట్లు మశూచికము మొదలగు వ్యాధు లంకురించి నట్లు ఆశాస్త్రవేత్తలు చెప్పుచున్నారు ఏహోమము ధూమము వల్ల నేజంతువులు వాయువులోనివి నశించునో మానవ సామాన్యమునకుఁ దెలియదుగాన దానికై వేదము హోమము లుపదేశించె ననవచ్చును. కొన్ని రోగముల యుపశమనము కొన్ని పొగల వల్లఁ జేయుట కలదు. వేపాకు, గుగ్గిలము మశూచిక వ్యాధికిఁ బాగవేతురు కదా!

ఇంతేకాదు. "పార్వా పిట్టాంత మేఘముపదూళ్లకు వర్షించు" నన్న సామెత కలదు. మేఘమును బక్షి కుపమానించెను. వేదమునఁ జెప్పిన పశువులు మేఘములే యేమో మాఱు రూపుతో వర్ణింపఁ బడిన వనరాదా? పిల్లలాటలలో మేఘాల ననేక జంతువుల రూపమున వర్ణించుట లోకానుభవము. ఆ మేఘములకు వాయువులే కోశకర్తలు, ఇంద్రుడు యాగకర్త. గుహలోని గోవులు మేఘములోని జలబిందువులు. గుహ మేఘము. అను తాత్పర్యమే నిజమేమో! నిఘంటులో యాస్కుండు యర్థముకూడ వ్రాసినాడు.

భాష ప్రాచీనము, భాష్యకర్తలు నవీనులు. మనమేమనఁగలము? అందఱికిని యాస్కుఁడు వ్రాసిన నిరుక్తమే శరణ్యము. అది తెనిఁగించినతర్వాత నందఱును విమర్శింపవచ్చును. ఇపుడు తత్త్వమిదమిద్ధమని నిర్ణయించుట దుర్ఘటము.

ఇకనొకవిషయము విమర్శించి యుపోద్ఘాతము ముగింతును. వేదము తెనిఁగించి అచ్చువేయించి సర్వసులభము చేయుటవల్ల స్త్రీలు శూద్రులుఁ గూడఁ జదువుదురుకదా! వారికి వేదాధికారము లేదుకదా! యని కొందరు ప్రశ్నించిరి. అందులో శూద్రులువింటె చెవిలో సీసము మరిగించి పోయుమని శిక్షకూడ విధించి యున్నారనుచున్నారు.

అందుకు నాసమాధానము:—

వింటే సీసము పోయమన్నారుగాని చదివితే పోయుమనలేదందును. శూద్రదిశా వేదములో వారుచదువుటకూడదని యొక్క వాక్యముతీసి యెవరయినఁ జూపి తేనావాదము మార్చుకొందును. పౌరుషేయగ్రంథముల వ్రాతలు దేశకాలముల ననుసరించి యుండును. నమశ్శివాయ నమో నారాయణ అను మంత్రాలు వేదములోనివే. శివమతాచార్యులు, రామానుజమతాచార్యులు పంచములకుఁగూడ నుపదేశింపవచ్చునని, వారు జపించవచ్చునని యిదివరకెన్నిశతాబ్దములనుండియో సిద్ధాంతీకరించి చేయుచునేయున్నారు. కావునఁ దెనిగించిననేనుగాని, ప్రకటించిన వినయాశ్రమము వారుగాని తప్పుచేయలేదు.

కాక ఆంధ్రలోకమున మాసేవ విధివిహితము గూడనందుసు. ఏమన:—

పురాకల్పేతునారీణాం మౌంజీబంధనమిష్యతే। అధ్యాపనంచవేదానాంసావిత్రీవచనంతథా॥ యని మాధవీయమందే శాతాతపవచనమున్నది. గోభిలగృహ్యమున దుహితామేపండితాజాయేత ఇత్యాదిగా స్త్రీయుపనయనవిధియున్నది. ఆశ్వలాయనగృహ్యసూత్రమున స్నాతకసంస్కారమున చందన లేపనమునందు స్త్రీలచందన సంస్కారము వేరుగానిరూపించినాడు. ఉపనయనమే లేకుంటేస్నాతకమెందుకు! ఇదంతయునాప్రకటించిన "వివాహతత్వ" మనుగ్రంథమున విపులముగా జర్చించితిని. ఇచట ఆవిమర్శకుఁ దావులేదు.

ఇఁకశూద్రుల విషయము:—

ధర్మశాస్త్రములలో శూద్రులకుపనయనము చెప్పనిమాట నిజమే. శూద్రశబ్దమునకు శోకముకలవాఁడు అనిలింగాభట్టీయము వ్యుత్పత్తి వ్రాసియున్నది. దానింబట్టి యిపుడెవరు శూద్రులో బ్రాహ్మణులు నిర్ధారించ నర్హులు. కాలానుసారము ధర్మశాస్త్రములున్న వంటినిగదా ! నశూద్రాయమతిందద్యాత్తని జ్ఞానముశూద్రునకుపదేశింపవద్దని కొన్నిగ్రంథములుగలవు నమస్కారేణ మంత్రేణ పంచయజ్ఞాన్నహాపయేత్తనియాజ్ఞవల్క్యుఁడు- శూద్రులు నమస్కార మంత్రముతో పంచయజ్ఞములు

తప్పక చేయ వలెనన్నాఁడు. పంచయజ్ఞాలంటే- పాఠము- హోమము- అతిథిపూజ పిత్రాదితర్పణము- బలిహారణము, అనఁగా వైశ్వదేవము. ఇవి పరస్పర విరుద్ధములు ఒకప్పుడు ధర్మములయిన నింకొకప్పుడధర్మములని పురాణములు చూచితే తెలియును.

ఇదిట్లుంచుఁడు- వేదము పఠించుటకుపనయనమవసరము. ఉపనీతుఁడు శిఖా యజ్ఞోపవీతములతోఁ బఠింపవలెనని వేదమందుఁగలదు అదిలేనివాఁడు పఠింపరా దని తాత్పర్యము అందువచ్చును.

గుణకర్మలనుబట్టి జాతినిర్ణయమా? జన్మమునుబట్టి జాతినిర్ణయమా? నిర్ధారించినతర్వాతకదా వీరుశూద్రులు వీరుద్విజులు అని నిర్ణయమగును! ఆనిర్ణయమునకిది తావుగాదు. ఇదంతయు నియమపూర్వకముగా వేదము పఠించు విషయమునఁజర్చ తెనిగించినమాకు దీనితోఁబనిలేదు. అర్థజ్ఞానమున కందఱు నధికారులే.

శ్రీశంకరులవారు, శ్రీరామానుజులవారునుగూడదమసూత్రభాష్యములందు "అపశూద్రాధికరణము" లో వేదాధికారములేని వారికింగూడ ఉపనిషద్ మును వేదము తెలిసిన యధికారులుపదేశింపవచ్చునన్నారు. కావున మావిధిమేమ నెరవేర్చితిమి. "శ్రావయేచ్చతురోవర్ణాన్" అన్నవచనము నుదాహరించి ఇతిహాస పురాణములద్వారా శూద్రాదుల కధికారమున్నదని వారు వ్రాసినందున సంస్కృత గ్రంథములకే యధికారము శూద్రులకుఁగలప్పుడు మాయాంధ్రవేదమున కధికారముండకపోదు. కనుక పాఠకమహాశయులు నిస్సందేహముగాఁ జదువఁగోరుచున్నాము.

సర్వవిధేయుఁడు,

బం॥ మల్లయ్యశాస్త్రి.

నరసన్నపేట - సౌభాగ్యవతీ

ప్రాతగంజాం జి.

ప్రకాశకుల తొలిపలుకు.

—*0*—

౧౯౧౪ లో బొంబాయిలో ఋగ్వేదమును ఆంగ్లములోనికిని, మహారాష్ట్ర ములోనికిని భాషాంతరీకరించి ప్రకటించుచుండిరి. గుంటూరులో నూతనోద్యమ ములకు ప్రోత్సాహకరుడుగానుండిన శ్రీయుత ఉన్నవ లక్ష్మీనారాయణగారు మొద లగుస్నేహితులము వేదములనాల్గింటిని ఆంధ్రభాషలోనికి అనువదింపవలెనని తలం చితిమి. కాని అప్పుడే ఐరోపా మహాసంగ్రామము ప్రారంభమగుటచేతను, బళ్లారి లోని ప్రముఖులుకొందరు ఆంధ్రానువాదము ఆరంభించిరని తెలియుటచేతను, మేము విరమించితిమి. బళ్లారి వారిపని కొంతవరకుజరిగి ఆగిపోయెను. యుద్ధము నాలు గేండ్లు సాగెను. అదిముగిసినపిదప, దీనినిసాగింప మరలసంకల్పము కలిగెను. గుం టూరునుండి భావపురికి (బాపట్ల) పోవు న్యాయస్థానముతోపోయి అచట యీకార్య మును నిర్వహింపవచ్చునని ఆశకలిగెను. ఆసమయముననే పూజనీయులగు మహాత్మాగాంధీగారు మోహన వేణుగానము పూరించి దేశీయ మహాజన సభతో పాటు భారతజాతినంతను స్వాతంత్ర్య సమరరంగమున కాకర్షించెను. అంతటితో రెండవసంకల్పము పీగిపోయెను. అసహాయోద్యమతీవ్ర ప్రచారముసాగుచుండగనే బ్రాహ్మణ బ్రాహ్మణేతర అసమానత్వమును తొలగించుటకు వేదవేదాంగములను ఆంధ్రీకరించి ఆంధ్రులకెల్లరకు హస్తగతమొనర్చుట భావ్యమని తెలుపుచుంటిమి. కాని ఆసమయమున సహాయమొనర్చుటకు పూనిన ఒకానొకస్నేహితుని పవిత్రసం కల్పము దురదృష్టవశమున కొనసాగదయ్యె. సాయమొనర్తుమనిన మరియొకరు అకాలమృత్యువాతబడిరి. స్వాతంత్ర్యోద్యమము నిమ్నోన్నతస్థాయిలలో నడుచు చుండెను. ఇంతలో వినయాశ్రమమును శ్రీముఖ సం॥ మార్గశిర బహుళసప్తమి స్థిరవారమున (౨౩–౧౨–౩౩) మహాత్ములు ప్రారంభించిరి. ఆంధ్రవేదానువాదము ఆశ్రమోద్దేశములలో నొకటియై వరలుచుండెను. సత్యాగ్రహ సిద్ధాంతములోనిసర్వ ధర్మ సమానత్వమను ముఖ్యసూత్రమునకు సర్వమత గ్రంథములను సమానభక్తి గౌరవములతో స్వభాషలో సమకూర్చి, సమన్వయమొనర్చి సదాచరణతో

ప్రవర్తిల్లచేయుట పరమకర్తవ్యముగా ప్రత్యక్షమయ్యెను. తదుద్దేశ్యముతో ఆర్య, బౌద్ధ, క్రైస్తవ, మహమ్మదీయ మతోద్గ్రంథముల నాంధ్రీకరించుటకు పూనితిమి. జారుత్రృష్ణ, కన్‌ఫ్యూషియస్ ప్రవక్తల ప్రబోధ గ్రంథములనుగూడ ఆంధ్రీకరింప దలంచితిమి. పశుధర్మమునుండి దైవధర్మమునకు పరిణామమందుచున్న మానవకోటి నుద్ధరింప యుగయుగాంతరముల పరమేశ్వరుడు ప్రసాదించిన మహాప్రబోధములను సర్వజనసులభముగా లభింపజేయుట, విశ్వసందేశమని రూఢియయ్యెను

మతములలోనికెల్ల ఆది ఆర్యమతము. ఆర్యధర్మమునకు వేదము మూలము. వేదములు షడంగములతో సహా ప్రకటించుట జ్ఞానవిజ్ఞానములకు సాధనమార్గము. "ఆంధ్రావని మోదమున్ బొరయ" ఆంధ్రవాఙ్మయము పరిపూర్ణతనొంద, ఆంధ్రుల జ్ఞానవైరాగ్యములు సర్వతోముఖవ్యాప్తిపొంద, లోకోద్భవమునకు కారణభూతుడైన పరమేశ్వరునుండి వెలువడిన ఋగ్యజుస్సామాథర్వవేదంబుల తదంగ సమేతంబుగా సుబోధకమగు శైలిలో యనుదించి ఆంధ్రవేదంబులు"గా ఆంధ్రలోకంబునకు లభింపజేయుట పరమకర్తవ్యము. ఇట్లు మనోవీధిలో తాండవమాడుచున్న భావపరంపరలకు కాలపరిణామముబట్టి కార్యరూపమొందుకాలము సంఘటిల్లెను. ఒకానొక స్నేహితుని వాగ్దత్తము అవలంబనమయ్యెను. చిరకాలస్నేహితులును, సంపన్న గృహస్థులును, అగు శ్రీయుత ఆలపాటి దేవయ్యగారు యజుర్వేదశాఖలలో నొకదానికి పూనుకొని తన కుమారుడు వెంకటకృష్ణయ్యగారిద్వారా ౨౩-౧౨-౩౮ తేదీన జరుపబడిన వార్షికోత్సవమపుడు చదివించిన ధనము కార్యోపక్రమణకు తోడ్పడెను. తాతలనాటినుండి మాకుటుంబమునకు పోషకులుగానున్న శ్రీ రాచూరు జమీందారగు శ్రీ రాజా మాణిక్యారావు వెంకటహయగ్రీవరావు బహదూరుగారు గత ముక్కోటిఏకాదశినాడు తమతల్లి శ్రీ రాజా రాజలక్ష్మమ్మ బహదూరుగారి జ్ఞాపకార్థమై శుక్లయజుర్వేదమునకై యిచ్చిన సనదు మరింత ప్రోత్సాహమొనర్చెను. ఆశ్రమ రాజపోషకులు శ్రీయుత మద్ది వెంకటరంగయ్యగారు సామవేదమును భరింప సమకట్టుట సంతోషప్రదమయ్యెను. బాల్యస్నేహితుడు శ్రీయుత మంతెన సుబ్బరాజుగారు తనతండ్రిజ్ఞాపకార్థమై ఋగ్వేదభారమును వహించి కార్యలోపమురాకుండ

రక్షించె. అథర్వవేదమునకుపూనుకొననున్న ఒకానొకస్నేహితునికృషి ఈకార్యసమాప్తికి తోడ్పడనున్నది. అనాదిగా ఈ వేదమంత్రములను పండితవరేణ్యులు భద్రపరచియున్నారు. అందునిగూఢములైన భావపరంపరలు పండితపామరులకెల్ల సులభముగా బోధపడునట్లు మధురమైనశైలిలో తేలికయైనపదములగూర్చి ఆంధ్రానువాదము జరుగుచున్నది. వేదవిమర్శకుల భావములును, ప్రకాశకుల స్వంతభావములును ప్రత్యేక సంపుటములో తెలుపబడును. కరుణామయుని అపారమైన అనుగ్రహము చేతనే సనాతనులైన పండితులు యీఅనువాదమునకు పూనుకొనిరి. ఋగ్వేదమును సుప్రసిద్ధసంస్కృతాంధ్రపండితులును, సంస్కర్తలును, పురాణవాచస్పతి బిరుదాంకితులు నగు బ్రహ్మశ్రీ బంకుపల్లె మల్లయ్యశాస్త్రిగారు ఆంధ్రీకరించియున్నారు. సామ, అథర్వవేదములను వారే అనువదింతురు. వ్యాకరణశిరోమణి బ్రహ్మశ్రీ రామవరపు కృష్ణమూర్తిశాస్త్రిగారు కృష్ణయజుర్వేదమనువదించిరి. శుక్లయజుర్వేదమునుగూడ అనువదింతురు. యజుర్వేదమునందలి మంత్రభాగమునకు ఆనందాశ్రమ ముద్రణాలయమువారు అచ్చొత్తిన గీర్వాణమూలగ్రంధముల ననుసరించి స్వరము ఏర్పాటు చేసితిమి. తెలుగులిపిలో ప్రకటింపబడిన కొన్ని యజుర్వేద మంత్రములకు (క॥) యిట్లు పైన రెండునిలువుగీట్లుకల స్వరములు కన్పించుచున్నవి. ఈ సంస్కృతగ్రంధములందవి లేకుండుటచే వేయమానితిమి. అంతమాత్రమున స్వరస్ఖాలిత్యములని యపోహ పడకుందురుగాకయని మనవి

ఆంధ్రవేదప్రకటనకు, అనివార్యములైనచోటతప్ప స్వదేశీవస్తువులనే వాడుచున్నాము. యుద్ధకాలమగుటచే వస్తువుల ధరలు పెరుగుటయు, వస్తువులు సులభముగా లభింపకుండుటయు కొంత ఆటంకమును కల్పించుచున్నవి. మూడేండ్లనుండి జరియుచున్న ప్రకటన అంతరాయములచే అప్పటప్పటికి ఆలస్యమగుచుండెను బాల్యమిత్రుడు వెంకటప్పయ్య తనతల్లి శ్రీమతి కైవారం బాలాంబగారిపేర వేదగ్రంథముల కొన్నిటినిప్పించెను. పరుచూరు ప్రాంతవాసులు మాఆలస్యమునకు శంకక, మావాయిదాలను నిరసింపక, వేలకొలదిగా ధనమిచ్చి ఆదరాభిమానములతో తోడ్పడుటచేతనే ఈపని యిప్పటికి సాధ్యమైనది. హిందూధర్మాదాయముల

పరిపాలనాసంఘమువారు చేయూతనొసంగిరి. విద్యాశాఖవారు సాయపడిరి. స్థానిక స్వపరిపాలన సంఘములు తోడ్పడుచున్నవి. ఆంధ్రవేదములు సంపూర్తి యగు నరకి కొన్నియేండ్లుపట్టును. ఆంధ్రులందరును, ఆరంభశూరులుగాక సుస్థిరసము త్సాహముతో ఈకార్యక్రమమునకు తోడ్పడుదురుగాక యని ఆశించుచున్నాము.

ఈ వైశాఖశు॥ పౌర్ణమి జయవారము (౨౧-౫-౧౯౪౦) మద్రాసు హైకోర్టులో న్యాయమూర్తులుగానుండి విరమించిన శ్రీ వి. భాష్యమయ్యంగారి అధ్యక్షతక్రిందజరిగినమహాసభలో ఋగ్వేదప్రథమసంపుటము వెలువడెను. ఇపుడు వినయాశ్రమసప్తమజన్మదినమగు మార్గశీర్ష బ॥ ౧౦ సోమవారము (౨౩-౧౨-౪౦)న కృష్ణయజుర్వేదప్రథమసంపుటము వెలువడుచున్నది పిమ్మట సామవేదప్రథమసంపుటమును,తదనంతరము అథర్వవేదప్రథమసంపుటమును వెలువడును. అట్లేఋగ్యజుస్సామాథర్వవేదముల ద్వితీయ, తృతీయ సంపుటములు వరుసగా వెలువడును. సంవత్సరమునకు 5 సంపుటములచొప్పున ప్రకటించవలయునని మాయూశయము. వేదాభిమానులగు ఆంధ్రులుచూపెడి ఆదరాతిశయమువలన ఈ ప్రయత్నము కొనసాగగలదు.

మొదటి ఐరోపామహాసంగ్రామమునకు పూర్వము తలపెట్టిన కార్యము రెండవ సంగ్రామకాలమున కార్యరూపము నొందుట కరుణామయుని కార్యలీలయే గదా! ఈలీల నెరపుచున్న ఆజగన్నాటకసూత్రధారునకును, తత్ప్రేరితమైన మిత్రబృందమునకును కృతజ్ఞతాపూర్వకవందనములర్పించుచున్నాను.

గొల్లపూడి సీతారామశాస్త్రి
వినయాశ్రమము
23-12-40

దండాన్వయముల తప్పొప్పుల పట్టిక

పేజి	పంక్తి	తప్పు	ఒప్పు
3	10	చేదకుడ	ఛేదకుడ
14	13	యారము	యార్ధము
6	4	అను14	అను4
,,	2	చున్నాసు	చున్నాను
17	14	గూడకొని	గూడుకొని
25	9	నమ్మ	నన్ను
27	9	విశేము	విశేషము
,,	11	గలుచుపు	గలుపు
29	5	గృహహము	గృహము
31	10	గొట్టనవి	గొట్టునవి
38	13	యేదుంబర	యాదుంబర
41	13	ఎక	నడక
,,	19	చునారము	చున్నారము
42	6	నీక్ష	నీక్షి
43	20	డగుర్యుని	డగుసూర్యుని
44	11	పసువు	పశువు
45	2	చున్నాయో	చున్నామో
,,	8	బార్య	భార్య
46	3	రెండన	రండన
48	1	నవరుద	నవరుధ
,	8	మిత్రును	మిత్రులను
,,	10	యజీమాను	యజమాను
,,	12	సోసుము	సోమము
,,	13	వప్తమాసు	సప్తమాను
49	9	సమసభువ	సమస్తభువ
51	1	ఘులెన	ముత్తైన
51	2	హవిర్దానా	హవిర్ధానా
52	18	స్నాజనమా	స్నాజినమా
53	17	దక్షిణేయే	దీక్షణీయే
,,	,,	సంబాధీము	సంబంధము
,,	20	నస్త్రమా!	నప్తిమా!
,,	19	నూనస్త్ర	నూనప్తి

పేజీ	పంక్తి	తప్పు	ఒప్పు
54	1	నూనస్త్రము	నూనప్తిము
,,	16	బొందును	బొందుదును
,,	15	త్వాహస్సు	త్ర్యాహస్సు
55	17	శరీరమునకు	శరీరమునీకు
,,	18	హవిసు	హవిస్సు
56	18	అగానాం	అంగానామ్
62	22	దృష్టుడు	ధృష్టుడు
72	15	నింద్రిస్వత్తి	నింద్రియవృత్తి
,,	19	గ్రామహధ్ధు	గ్రామహద్దు
73	9	సపరవ	నుపరవ
74	10	ణచ్ఛంసి	ణాచ్ఛంసి
76	5	చేయుక	చేయుగాక
87	8	నీకంటె	నీకంటెవేరగు
79	5	ఎలయుయు	ఎలయు
,,	15	అదిచ్చుట	అందిచ్చుట
30	20	స్థానముసు	స్థానమును
81	8	భృతులు	భృత్యులు
81	1	కాషవిశేష	కాష్ఠవిశేష
82	3	షభక్షణ	శేషభక్షణ
85	20	వృద్దినొందు	వృద్ధినొందు
90	1	అన్తర్యామి	అన్తర్యామి
,,	6	భూమ్యాశ	భూమ్యాకాశ
,,	,,	ద్వేష్ట్ర	ద్వేష్ట్రు
92	5	మవస్సు	మనస్సు
,,	17	మిధ్యనుంచి	మధ్యనుంచి
96	7	వేదిరూప	వేదీరూప
97	6	పలముల	ఫలముల
104	11	ధాగమగు	భాగమగు
113	15	సానము	స్థానము
,,	17	చున్నాసు	చున్నాను
1 6	12	అపాదశ	అష్టాదశ
119	1	నీక్వదగి	నీకివ్వదగి

పేజి	పంక్తి	తప్పు	ఒప్పు
119	18	పెరుమతో	పెరుగుతో
120	15	నూకుబాప	మాకుబాప
123	1	ంత్రములు	మంత్రములు
134	14	త్రిశత్వా	త్రిచత్వా
135	9	ానసహిత	జ్ఞానసహిత
141	6	బలముసకుంబు	బలమునకుంబు
142	17	ఆగునంటి	ఆటువంటి
,,	,,	చున్నవిన్ను	చున్ననిన్ను
143	5	పెమ్మనుంచ	పెమ్మటనుంచ
144	14	నేత్రసమీప	నేత్రసమీప
148	11	వాత్రప్రములు	పాత్రములు
,,	13	సనాద్వాస	సన్నిసుద్వాస
151	2	ఇట్లువేసిన	ఇట్లుచేసిన
153	19	దేలతల	దేవతల
154	16	విస్త్రీగ్నము	విస్తీర్ణము
155	9	కాపి	కాశీ
,,	11	సంఖ్య	సంఖ్య
159	4	సతోషించు	సంతోషించు
157	6	జేనసిపమ్మటల	జేసినపిమ్మట
160	17	క్షీస్థానీయ	క్షీరస్థానీయ
168	8	నన్నుగూడ	నన్నుగూడ
,,	,,	యాగము	యాగము
171	2	వార్ధన	ప్రార్ధన
173	17	ఇద్రియ	ఇంద్రియ
174	9	సన్నునా	నన్నునా
,,	18	కెన్నికలనో	లెన్నికలనో
176	10	సంధేప్రతిష్టి	సంధేప్రతిష్ఠి
179	2	నడియి	నదియు
184	8	పుతము	ప్లుతము
,,	21	ప్రశంశా	ప్రశంసా
188	15	చున్నను	చున్నాను
191	17	ఫలయుక్త	ఫలమూగుక్త
192	15	భంవచనము	బహువచనము

పేజీ	పంక్తి	తప్పు	ఒప్పు
199	14	గూఢ్యవహార	గూఢవ్యవహార
208	13	సంబధ	సంబంధ
219	19	మయినవోయగ్ని	మయినయగ్ని
221	7	నాయజమా	ఆయజనూ
,,	15	ఏహావనీ	ఏయాహవనీ
223	6	సీతవాతాది	శీతవాతాది
230	1	అమావాశ్య	అమావాస్య
231	10	ఆయుష్ఠాన	ఆయనుష్ఠాన
234	14	ప్రాధనచే	ప్రార్ధనచే
235	6	సమృధమని	సమృద్ధమని
245	18	అన్నదః	అన్నాదః
255	13	స్వష్టకృత్తు	స్విష్టకృత్తు
,,	15	స్వష్టకృత్తులు	స్విష్టకృత్తులు
257	16	దర్శపూర్ణ	దర్శపూర్ణమాస
264	5	ఆబిష్టస్థాన	అభిష్టస్థాన
265	1	రేకుండుట	లేకుండుట
266	6	మటికొందరు	ఏమటికొందరు
287	4	షహానువాక	షష్ఠానువాక
288	17	ప్రస్తులము	ప్రశస్తము
289	4	నడకల	నడకకల
297	8	బడుచున్న	బడుచున్న
,,	12	సంస్త	సమస్త
,,	14	సౌత్రాదులు	పౌత్రాదులు
301	10	స్తోత్రిమను	స్తోత్రమును
302	18	మసుష్య	మనుష్య
304	3	తదశరీఃము	తనశరీరము
,,	8	ద్వాదశాను	ద్వాదశాను
310	11	కెలిరి	కలిగిన
311	18	చేయపలయు	చేయవలయు
317	12	నిర్వాప	నిర్వాపము

పేజీ	పంక్తి	తప్పు	ఒప్పు
319	15	షానపర	ష్టానపర
323	6	ఇద్రాగ్నులు	ఇంద్రాగ్నులు
324	1	దేవతయి	దేవతలు
,,	2	దేపతలు	దేవతలు
327	16	సుస్కృత	సంస్కృత
328	7	వశయను	వలయను
,,	8	గోధుమములల	గోధుముల
338	3	భాదకులు	బాధకులు
344	13	వరహా	వరాహా
350	18	ఋతిక్కు	ఋత్విక్కు
352	8	దేతకారకు	దేవతకాఱకు
354	18	అవిధముగ	ఆవిధముగ
363	13	పురపురుషు	పురుషు
364	17	గర్భాశము	గర్భాశయము
369	2	వ్యాదిచే	వ్యాధిచే
375	16	చున్నవి	చున్నది
376	11	చేసినజో	చేసిన చో
383	20	పసపు	పసుపు
414	17	హవిచే	హవిస్సుచే
422	7	చున్నదగు	చున్నదగుచు
424	13	సూన్యత	శూన్యత
427	12	ఇద్రాగ్ను	ఇంద్రాగ్ను
431	7	వేయునో	వేయునో
451	9	అప్పుడుఁ	అప్పుడు
455	4	సేవల,	సేయవల
658	6	బొద	బొంద
461	13	పదునోకండు	పదునొకండు
462	11	ఐశ్వాదుల	ఐశ్వర్యాదుల
464	13	ప్రారంభ—సమా	ప్రారంభ, సమా

మంత్ర భాగమునందలి తప్పొప్పులు

పేజి	పంక్తి	తప్పు	ఒప్పు
1	5	బహీ్వాఃర్య	బహీ్వార్య
2	1	యజ్ఞ స్య	యజ్ఞస్య
3	4	న్వహీ దేవం	న్వహీ ౽ దేవం
4	1	యజ్ఞా్వయై	యజ్ఞా్యయై
,,	4	ద్రప్సో	ద్రప్సో
6	4	తమహ్నా	తమమహ్నా
8	1	త్వేషషం	త్వేషం
9	5	రక్షోఽవ	రక్షోఽవ
10	2	మ్యద్రి	మ్యద్రి
,,	6	హిరణ్య	హిరణ్య

పేజి	పంక్తి	తప్పు	ఒప్పు
12	3	హస్తాభ్యా	హస్తాభ్యా
14	4	యోని	యాని
18	8	దేవస్యత్వా	దేవస్య
„	9	వస్వచాసి	వసీ్వచాసి
20	3	శ్రోత్రం	శ్రోత్రం
„	„	నిర్గృతం	నిర్మృతం
21	2	వరుణస్య	వరుణస్య
23	3	జిత్రుభ్య	పితృభ్య
„	„	బర్హిషద్భ్య	బర్హిషద్భ్య
24	4	రుద్రాణా	రుద్రాణా
„	7	పాహి	పాహి
25	3	లోకం	లోకం
26	1	నోద్రాభే	నోద్గ్రాభే
27	1	మేవిషూచీ	మేవిషూచీ
30	1	యుక్షై్య	యక్షై్య
31	6	అస్మాసు	అస్మాను
43	1	శక్ష్ణిసానః	శక్ష్ణిసానః
„	3	రోభ్యఽచు	రోభ్యఽను

పేజి	పంక్తి	తప్పు	ఒప్పు
44	1	దితిరస్యాదితిరస్యా	దితిరస్యా
„	„	దిత్యాసి	దిత్యాసి
„	2	మూరధ్నా	మూర్ధ్నా
„	4	తాఅరా	త్రాఅరా
„	„	ఇదము	ఇదమ
„	5	గ్రీవాః	గ్రీవాః
46	4	త్సవమని	త్సవీమని
48	1	మధనాగం	మధీనాగం
„	2	సదో	సదో
51	1	సోమస్య	సోమస్య
52	1	వారుణ	వారుణ
53	1	పతియే	పతయే
„	2	జిషాయ	జిష్ఠాయ
56	5	ధృష్టం	ధృష్టం
58	2	భూతేభ్య	భూతేభ్య
59	6	మతీహ	మతీహి
61	1	వీర్యాణి	వీర్యాణి
„	3	పృష	పృష్ఠ

పేజి	పంక్తి	తప్పు	ఒప్పు
63	1	మాᳲగిక్ష్టే	మాᳲకిక్ష్టే
,,	4	జామిమజా	జామిఃమజా
,,	6	యవిష	యవిష్ఠ
69	4	దివేత్వా	దివేత్వా
73	క్రిందచూడుడు		
75	1	ద్వేషేభ్యో	ద్వేషోభ్యో
78	3	మాలేఖీ	మాలేఖీ
79	1	లోకః	లోకꣳ
,,	5	వీముప	వీముప
,,	,,	తేధామా	తేధామా
81	1	పోదేవాన్ద్రై	పోదేవాన్ద్రై
,,	,,	బృహస్పతే	బృహస్పతే
84	2	నంపృచః	సంపృచః
85	1	ఆప్యాయ	ఆప్యాయ
86	4	మచ్ఛనో	మచ్ఛినో

పేజి	పంక్తి	తప్పు	ఒప్పు
87	4	త్రాయయన్త	త్రాయన్త
88	1	ఆపా	అపా
,,	2	వావానః	పావానః
,,	,,	స్వాహా	స్వాహా
89	3	గచ్ఛస్వాహా	గచ్ఛస్వాహా
91	1	ఆవివా	ఆవివా
,,	6	సంవిక్ధా	సంవిక్ధా
92	2	దేవీఃశృణోత	దేవీఃశృణోత
,,	4	హవంమే	హవంమే।
,,	5	దేవవత్రా	దేవత్రా
93	5	రుద్రగం	రుద్రగ్ం
,,	,,	యజగం	యజగ్ం
94	1	కృణుధ్వమ్	కృణుధ్వమ్।
94	2	పురు	పురు
95	4	హోత	హోత

తప్పు:—వలగహనో వైష్ణవీతేబృహన్నసి

ఒప్పు:— వలగహనో పరిస్తృణామి వైష్ణవీరక్షోహణో వలగహనో వైష్ణవీతేబృహన్నసి

పేజి	పంక్తి	తప్పు	ఒప్పు
95	5	సౌభగాన	సౌభగాని
,,	,,	దధిరేపావకే	దధిరేపావకే
96	3	ర్యవిష్ఠః	ర్యవిష్ఠః
,,	,,	యతి	యతి
97	5	తృతీయ	తృతీయ
98	5	ఉతశిక్షు	ఉతశిక్షు
99	,,	ఆయూగ్ంషి	ఆయూగ్ంషి
,,	6	వహ	వహ।
103	3	దదాధా	దదాధా
105	3	న్మాదయస్వ	న్మాదయస్వ
109	1	శ్చోదయ	శ్చోదయ
110	2	వర్ధసే	వర్ధసే
,,	5	గృహీతో	గృహీతో
111	1	యజ్ఞపతి	యజ్ఞపతి
113	1	పృథివ్యా	పృథివ్యా
114	1	సహశ్చ	సహశ్చ
,,	4	ఆగతగ్ం	ఆగతగ్ం
115	7	సోమం	సోమం
117	1	ర్వత్సస్య	ర్వత్సస్య
,,	3	ద్రియగ్వా	ద్రియగ్వా
118	1	స్త్రీరసి	స్త్రీరసి
119	2	వామభాజః	వామభాజః
120	1	హిరణ్యా	హిరణ్యా
125	3	ప్రతిపక్ష్యా	ప్రతిచక్ష్యా
126	3	మల్నలా	మల్నలా
128	3	వక్రృణోతువా	వాక్రృణోతు
133	6	మధుమతీః	మధుమతీః
135	4	స్యజ్ఞ	స్యజ్ఞ
137	5	అపాంసపా	అపాంనపా
138	5	సుమిత్రా	సుమిత్రా
,,	6	దేవరథ	దేవరథ
139	3	ప్రత్యస్తో	ప్రత్యస్తో
140	2	యశో	యశో
145	3	దేయగ్ం	దేయగ్ం
146	5	ధేయస్య	ధేయస్య

పేజి	పంక్తి	తప్పు	ఒప్పు
148	4	ఋతాయ	ఋతాయ
,,	6	ఆయు	ఆయు
149	4	యజమానస్య	యజమానస్య
150	2	వివిదానో	వివిదానో
158	1	ముద్వాస	ముద్వాస
,,	3	దధాత్వ	దధాత్వ
158	4	ఇదమాద	ఇహమాద
146	1	అగ్నేఁత్వంనో	ఁత్వంనో
167	1	సోమాసగ్ం	సోమానగ్ం
163	4	టాబ్రరం	టాబ్రరగ్ం
174	1	యావంతఏవ	యావ : ఏవ
175	4	ధత్తేవశ్చి	ధత్తేపశ్చి
176	1	ప్రవాఏషో	వాఏషో
184	3	త్యధకో	త్యధకో
185	1	ర్యదగ్ని	ర్యదగ్ని
187	1	త్వత్పితా	తత్పితా
188	1	యత్వయ	యత్పయ

పేజి	పంక్తి	తప్పు	ఒప్పు
189	2	అభిన్నో	అభిన్నో
,,	6	మిన్వాహః	మిన్వాహః
192	6	సహాస్రి	సహాస్రి
194	5	సుమ్నాయ	సుమ్నాయ
199	2	దర్భాయ	[illegible]రాయ
210	2	శ్వేన్సో	శ్వేన్సో
216	5	స్థహూమి	స్థజామి
220	2	హదేవ	హదేవా
223	1	ఏవం	ఏవం
225	2	భరతి	భరతి
,,	3	మారుపాణి	మారుపాణి
227	4	త్రో[illegible]	[illegible]
,,	5	హాయాశాతి	హాయాశ్తి
228	5	యుక్తే	యుక్తే
,,	6	యుక్తే	యుక్తే
,,	5	ప్రజాపతి	ప్రజాపతి
229	3	మాస్త్రా	మాస్త్రా

పేజి	పంక్తి	తప్పు	ఒప్పు
229	5	పాప్నోతి	పాప్నోతి
231	2	త్రేనాగ్ని	త్రేనాగ్నీ
,,	5	ప్రప్రజయా	ప్రప్రజయా
232	1	త్వ్యఖాం	త్వ్యఖాం
233	2	త్వాజ్యస్యం చై	త్వాజ్యం చై
,,	3	ఏవగ్ సం	ఏవగ్ంసం
234	4	ముపాశ్య	ముపాస్య
235	1	దిత్వాహ	దిత్వ్యాహ
,,	3	హోత్రమే	హోత్రమే
,,	,,	సాదయే	సాదయే
,,	5	గృహాహ్ణాన్త్వా	గృహ్ణాన్త్వా
239	2	మన్ద్రియే	మేన్ద్రియే
240	2	చతురక్షరం	చతురక్షరం
241	6	త్వ్యపాసద్వ్య	త్వ్యపాసదద్వ్య
242	2	దిశోऽదస్య	దిశోऽదస్య
,,	3	శ్రావయేతి	శ్రావయేతి
243	2	వై తేభ్యో	నై తేభ్యో
246	1	యాన్యేన	యాన్యేన
248	4	రుషంజా	రుషంజట
250	4	చర్షణేనామ్	చర్షణేనామ్
251	1	అక్రృణో	అక్రృణో
255	3	వరవర్ణ	వరవర్ణా
,,	,,	పహ్వాయ	పహ్వాయ
259	1	యజ్ఞే	యజ్ఞో
,,	2	బ్రహ్మవై	బ్రహ్మవై
263	4	వాలస్యై	వాలస్యై
264	1	భవన్తి	భవన్తీ
,,	6	జీవన్తిః	జీవన్తీః
275	2	అసురాణాం	అసురాణాం
279	2	నపజయ్యా	నపజయ్యాను
588	6	ప్రవయః	ప్రయః
297	1	మిమాచ	మిమాచ
,,	,,	సమ్రాట్	సమ్రాట్
,,	2	ప్రజావ	ప్రజావ
299	4	నాభిషి	నాభిషి

పేజి	పంక్తి	తప్పు	ఒప్పు
300	2	ముదజజయ	ముదజయ
305	3	దేవావాన్క్రి	దేవాన్క్రి
306	1	మక్ధీరా	మర్ధీరా
307	5	భవతు	భవతు
308	3	యాభిరదేమ	యాభిర్మదేమ
316	3	మైద్నాగ్నే	మైన్ద్రాగ్న
317	1	బరిహ్రా	బరిహ్రా
,,	5	స్తుతో	స్తుతో
318	5	పిత్రూణాం	పితృణా
325	3	వైష్ణవ	వైష్ణవ
337	1	జానరాజ్యా	జానరాజ్యా
,,	3	త్రుబాధ	త్రుబాధ
340	5	పూష్ణేస్వాహా	పూష్ణేస్వాహా
,,	,,	యేస్వాహేన్ద్రాయ	యేస్వాహేన్ద్రాయ
340	5	ఘోషాయ	ఘోషాయ
345	1	యజ్జసి	యుజ్జసి
371	5	శ్వైతాం	శ్వైతాం
375	6	వర్చున	వర్చుస
376	1	గ్నేయం	గ్నేయం
,,	6	కాభ్య	కానభ్య
377	3	మన్యు	మన్యు
388	3	పథావతి	పథావతి
412	౪	త్యన్నాదః	త్యన్నాదః
414	2	మిత్రి	మితి
417	1	పరాచీ	పరాచీ
438	1	అష్టా	అష్టా
442	4	యోత	యోత
448	4	వరుణ	వరుణ

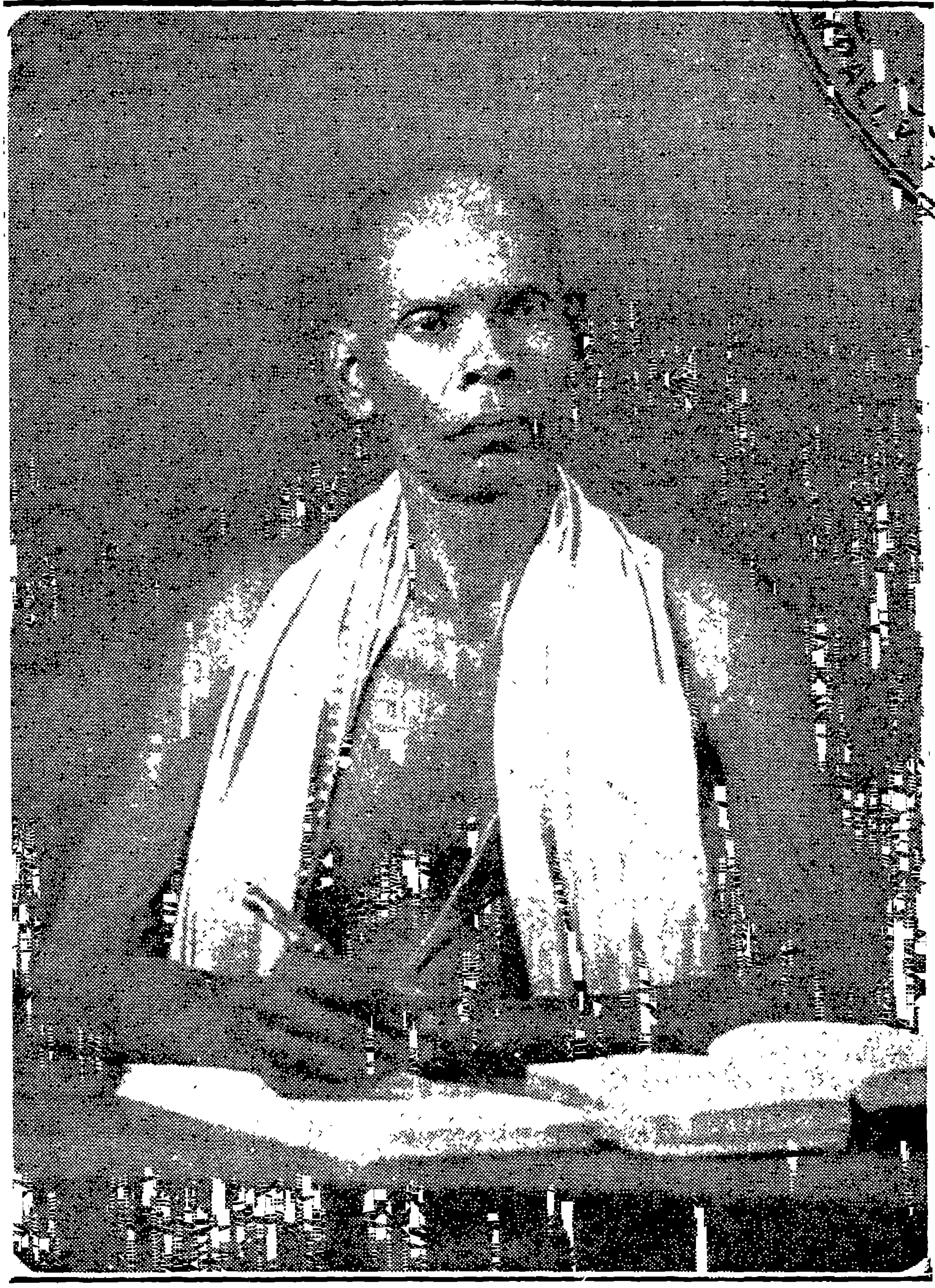

ఋక్సామాథర్వణవేద అనువాదకర్తలు :

శ్రీ బంకుపల్లె మల్లయ్యశాస్త్రిగారు

యజుర్వేద అనువాద కర్తలు :

వ్యాకరణ శిరోమణి

శ్రీరామవరపు కృష్ణమూర్తి శాస్త్రిగారు

కృష్ణయజుర్వేద ప్రచురణకై శ్రీబాలకోటీశ్వరస్వామి ప్రీత్యర్థం రు ౨౧౦౦/-లు
అర్పించిన దాతలు

శ్రీ ఆలపాటి దేవయ్యగారు,
గోవాడ.

ఋగ్వేదప్రచురణకై తమతండ్రి బాపిరాజుగారి జ్ఞాపకార్థము
రు ౧౦౦౦/-లు అర్పించిన దాతలు

శ్రీ మంతెన సుబ్బరాజుగారు

మంతెనవారిపాలెం.

శుక్లయజుర్వేద ప్రచురణకై తమతల్లి శ్రీరాజా రాజ లక్ష్మ్యమ్మ బహదూరుగారి
జ్ఞాపకార్థము రు ౧౫౦౦/-లు అర్పించిన దాతలు

శ్రీ రాజా మాణిక్యారావు వెంకట హయగ్రీవరావు బహద్దరు
జమిందారుగారు రాచూరు.

సామవేద ప్రచురణకై తమతల్లి లక్ష్మీదేవమ్మగారి జ్ఞాపకార్థమై రు ౨౧౦౦/-లు

అర్పించిన దాతలు

శ్రీ మద్ది వెంకట రంగయ్య గారు,

గుంటూరు.

HYDERABAD DN.

ఓమ్.

ఆంధ్ర వేదములు.

[కృష్ణయజుర్వేదము.]

ప్రథమాష్టకము. ప్రథమప్రపాఠకము. } హరిః ఓమ్. { ప్రథమానువాకము. ప్రథమపంచాశత్తు.

మూలము. ౧ ఇషేత్వోర్జేత్వా ౨ వాయవస్థోపాయవస్థ ౩ దేవోవః సవితా
ప్రార్పయతు శ్రేష్ఠ తమాయ కర్మణ ఆప్యాయధ్వ మఘ్ని యాదేవభాగ
మూర్జ స్వతీః పయస్వతీః ప్రజావతీ రనమీవా అయక్ష్మామావః స్తేన ఈశత
మాఘశగ్ంసో రుద్రస్య హేతిః పరివోవృణక్తు ధ్రువా అస్మిన్ గోపతౌ
స్యాతబహ్వీః ర్యజమానస్య పశూన్ పాహి॥

దండాన్వయము. ౧ (ఓ మోదుగకొమ్మా!) అన్నముకొఱకు, బలమునకుఁ గారణమగు రసముకొఱకును, నిన్ను నఱకుచున్నాను. ౨ (ఓ దూడలారా! మీరు లేత గడ్డినిఁ దినుటకై మీతల్లుల సమీపమునుండి తొలగి స్వేచ్ఛగా నరణ్యమునకు) వెళ్ళువారలై యుండుడు. (మఱల సాయంకాలమున యజమానుని గృహమునకు) వచ్చినవారలై యుండుడు. ౩ (ఓ యావులారా) ప్రేరకుండు, నన్తర్యామియు, నగు నీశ్వరుఁడు మిక్కిలి యోగ్యమగు నింద్రదధి రూపమైన కర్మకొఱకు మిమ్ము (నరణ్యమునందు తృణాదికమునుఁ దినుటకైఁ) బ్రేరణ చేయుఁగాక. ఓ గోవులారా! దేవేంద్రునికి దధిరూపమగు భాగమును (అధికముగ గడ్డినిఁ దినుటచే) వృద్ధిఁ జేయుడు.

బలహేతువగు రసముకలిగినట్టియు, నధికమైన పాలుకలిగినట్టియు, బహుసంతానము కలిగినట్టియుఁ, గ్రిమి (పురుగు అని తా॥) దోషరహితములైనట్టియు, నితరరోగము లేనట్టి మిమ్ము దొంగవాడపహరించుటకు సమర్థుఁడు కాకపోవుఁగాక. రుద్రుఁడను క్రూరదేవుని యాయుధము మిమ్ము విడుచుఁగాక. ౪ (ఓయావులారా!) ఈగోస్వామి యగు యజమానునియందు స్థిరబుద్ధికలవారలై యుండుడు. (సంతానపరంపరచే) ననేకులునై యుండుడు. ౫ (ఓమోదుగకొమ్మా! నీవు) యజమానునియొక్క గోవులను రక్షించుము.

—:-o-:—

అనువాకము. ౨.

౨ ౧ యజ్ఞస్య ఘోషదసి ౨ ప్రత్యుష్టగ్ం రక్షః ప్రత్యుష్టా అరాతయః

౩ ప్రేయమగాద్ధిషణా బర్హిరచ్ఛ మనునా కృతా స్వధయా వితష్టా త ఆవహన్తి

కవయః పురస్తాద్దేవేభ్యో జుష్టమిహ బర్హిరాసదే ౪ దేవానాం పరిషూత

మసి వర్షవృద్ధమసి ౫ దేవబర్హిర్మా త్వాఽన్వఙ్మా తిర్యక్పర్వతే రాధ్యాస

౬ మాచ్ఛేత్తా తే మారిషం ౭ దేవబర్హిః శతవల్శం విరోహ

౮ సహస్రవల్శాః॥

౧ (ఓ యశ్వముయొక్క ప్రక్కయెముకా! నీవు) యజ్ఞమునకు 'ఘోషత్' అను (ధనరూప) సాధనమగుచున్నావు. (ఇచట ధనమునకు "ఘోషత్" అని పేరు.) ౨ కోయుటకు సాధనమగు నీ యాయుధమున దాగిన రాక్షసస్వరూపము, ఈ యాయుధమునదాగిన శత్రువులు నశించుదురుగాక, ౩ (ఏకారణమువలన) నా ప్రాచీనులు, విద్వాంసులునగు కర్మిష్ఠులు తూర్పుదిక్కునుండి బర్హిస్సును

దీసికొనివచ్చుచున్నారో! (ఆ హేతువుచే) విద్యారూపమైనదియు, బ్రజాపతిరూపుఁడగు మనువుచేఁ జేయఁబడినదియు, నశ్వముచేఁ దినబడిన యన్నమే స్వరూపముగా గల స్వధచే మిక్కిలి తీక్ష్ణముగాఁ జేయఁబడినదియు నగు నీ గుజ్జముయొక్క ప్రక్కయెముక బర్హిస్సునుఁ బొందుటకై వెళ్లెను. (హవిస్సును భక్షించు) దేవతలకొఱకు బ్రియమగు బర్హిస్సు నీ వేదికయందుం (అరుగు) చపలయును. ౪ (ఓ దర్భసముదాయమా! నీవు) దేవతలనిమిత్తమై గ్రహించఁబడిన దానవగుచున్నావు. (మరల) వర్షముచే వృద్ధినొందిన దానవగుచున్నావు. ౫ (దేవతలకొరకగు నో దర్భరాజా!) నిన్నుఁ బొడవుగా రెండువిధములగునట్లుగా హింసించను. హ్రస్వములైన ఖండములుగాను హింసించను. నీ సంబంధియగు మరల మొలచుస్థానమును నష్టముకానట్లుగా సంపాదించగలను ౬ (ఓ దర్భరాజా!) నీకు చేదకుఁడనైనను (మంత్ర సామర్థ్యముచే) హింసించువాడనగుట లేదు. (హింసాదోషము నాకుఁగలుగదని తాత్పర్యము) ౭ (దేవతలకొరకగు నో దర్భరాజా! నీవు) అనేక కొమ్మలు కలదానవుగా మొలవవలయును. ౮ (సంతానపరంపరచే) మేమనేక శాఖలు కలవారము కాగలము (ఇచ్చట "వివయగ్ంరుహేమ" అను పదములు ౨వ పనసనుండి యోజనచేసి యర్థము వ్రాయఁబడినవి. ముందుకూడ నిట్లే యర్థానుసారముగ నుత్తరపనసలనుండి మొదటిపదములను పూర్వపు పనసల చివరవాక్యములలో నన్వయించి యర్థము వ్రాయఁబడుచుండును.)

పంచాశత్తు ౨

3 ౧ వివయగ్ంరుహేమ ౨ పృథివ్యాః సంపృచఃపాహి ౩ సుసంభృతా త్వా సంభరామ్యదిత్యై రాస్నాఽసి ౪ ఇంద్రాణ్యై సంనహనం ౫ పూషా తే గ్రన్థిం గ్రథ్నాతు ౬ స తే మాఽఽస్థా ౭ దిన్ద్రస్య త్వా బాహుభ్యాముద్యచ్ఛే ౮ బృహస్పతేర్మూర్ధ్నా హరా ౯ మ్యుర్వంతరిక్షమన్విహి దేవంగమమసి॥

౧ (తృణకాష్ఠాదులకు నాధారమగునో ద్రవ్యవిశేషమా! నీవు) భూమి యొక్క సంపర్కమువలన (నీదర్భను) రక్షించుము. ౨ (ఓత్రాడా! నీవు భూమికి మొలనూలునకర్హమగు త్రాడు వగుచున్నావు. (ఓదర్భసముదాయమా!) నిన్ను బాగుగా సంగ్రహించుటకు యోగ్యమైన త్రాటిచే బంధించుచున్నాను. ౩ మేఖలా రూపబంధనము సమృద్ధికొఱకగుచున్నది. (అనగా. నింద్రునిభార్య పూర్వజన్మయందు శతక్రతువుల ననుష్ఠించిన తనభర్తచే నాయాక్రతువులందు యోక్త్రము (త్రాటి) బంధించఁబడుటచేఁ దానిప్పుడు ఇంద్రపత్ని యైనది; కనుక నీబంధనమువలన యజమానుని భార్య (ఉత్తరజన్మమునందు ఇంద్రునిభార్య కాగలదని భావము) ౪ (సకూర్చఁబడిన యోత్రాడా!) పోషకుఁడగు సూర్యుఁడు నీకు ముడివేయుఁగాక ౫ (ఓదర్భా!) నీకు నిర్బంధకమగు నాత్రాటిముడి చాలకాలముండదుగాక. (దీనివలన హింసాఫలము కలుగునని తా॥) ౬ (ఓదర్భా!) ఇంద్రదత్తమగు నింద్రియమూ సామర్థ్యమునిమిత్తమై నిన్ను బాహువులచే నెత్తుచున్నాను. ౭ (ఓదర్భా!) బ్రహ్మాశీస్సిద్ధికై (నిన్ను) శిరస్సున మోయుచున్నాను. ౮ (ఓదర్భా!) విశాలమగు నంతరిక్షమున (వెళ్ళుట కనుకూలమైనది కావున) నీవువెళ్ళుము. ౯ (ఓదర్భా! నీవు) దేవతలను బొందినదాన వగుచున్నావు.

అనువాకము. ౩.

౪ ౧ శున్ధధ్వం దైవ్యాయ కర్మణే దేవయజ్యాయై ౨ మాతరిశ్వనో ఘర్మోఽసి
ద్యౌరసి పృథివ్యసి విశ్వధాయా అసి పరమేణ ధామ్నా దృగ్ంహస్వ మాహ్వా
౩ ర్వసూనాం పవిత్రమసి శతధారం వసూనాం పవిత్రమసి సహస్రధారగ్ం
౪ హుతస్స్తోకో హుతో ద్రప్సోఽగ్నయే బృహతే నాకాయ స్వాహా

సాపృథివీభ్యాగ్ం ౫ సావిశ్వాయుః సావిశ్వవ్యచాః సావిశ్వకర్మా ౬ సంపృ
చ్యధ్వమృతావరీ రూర్మిణీర్మధుమత్తమా మన్ద్రా ధనస్యసాతయే
౭ సోమేన త్వాఽఽతనచ్మీన్ద్రాయ దధి ౮ విష్ణోహవ్యగ్ం రక్షస్వ॥

అవ॥ వెనుకటి యనువాక ద్వయముచే నమావాస్యనాటి పగటియందు చేయదగిన విధానము చెప్పఁబడినది. ఈ యనువాకముః నారాత్రియందు చేయఁదగిన దోహనము (పాలుపితుకుట) విధించఁబడుచున్నది.

౧ (ఓ పాత్రలారా! మీరు) దేవయాగ స్వరూపమగు దైవికకర్మకొరకుఁ బరిశుద్ధులుకండు. ౨ (ఓ పాలకడవా!) వాయువునకు స్థానమిచ్చుటచే ప్రకాశకమగు నేయంతరిక్షముకలదో! (నీవా) యంతరిక్ష స్వరూపమగుచున్నావు. (మఱియు) ద్యులోకస్వరూపమగుచున్నావు. పృథివీలోకస్వరూపమగుచున్నావు. అధికములైన పాలనుధరించునట్టి గొప్పసామర్థ్యముచేఁ బ్రపంచమునకాధారమగు వర్షరూపమగుచున్నావు. (కావున) దృఢముగానుండుము భగ్నముకావలదు. ౩ (ఓ శాఖాపవిత్రమా!) దోహనపాత్రయందుంచఁబడిన నీవు అనేకధారలు కలవియు, (ప్రాణము నిలుచుటకాధారములు, నగు పాలబిందువులకు శోధకమగుచున్నావు. (మూడు దర్భల నొకచోఁగలిపి ముడివేయని పవిత్రమునకు శాఖాపవిత్రమని పేరు.) ౪ అల్పమైనదియు, ప్రౌఢమైనదియు నగు బిందువు నాకమనుపేరుగల (స్వర్గవాసియగు) గొప్పయగ్నికొరకు హుతమగుఁగాక. (ఆవిధముగనే) ద్యావాభూములకొఱకు గూడ స్వాహాకృతమగుఁగాక. (అగ్నియందు హవిస్సునుంచుటమాత్రము హుతమనియు, దేవతనుద్దేశించి త్యాగమును తెలుపు స్వాహాశబ్దము నుచ్చరించుచు నగ్నియందు హవిస్సునుంచుట స్వాహాకృతమనియు భేదము.) ౫ ఆ యావు సమస్తమగు నాయుస్సుకలది. ఆ యావు జగత్తునందు వ్యాప్తికలది. ఆ యావు నిఖిల కర్మలుకలది. (పృథివ్యంతరిక్షద్యులోకాభిమాన దేవతలు వరుసగా నీ చెప్పబడిన గుణములు కలిగియుండుటచే గోవులు ఈ దేవతారూపముగ స్తోత్రముచేయఁబడినవి.) ౬ (ఓ యుదకములారా!) శుభ్రముచేయు సామర్థ్యముకలిగినట్టియు, నలలు

కలిగినట్టియు, మాధుర్యముకలిగినట్టియు, సంతోషకారణములైనట్టి మీరు "సాన్నాయ్య" మను ధనముయొక్క లాభముకొఱకు దోహనపాత్రయందలి పాలతోఁ గలిసికొనుడు. (హోమమున కర్హమయిన పాలు - లేక - పెరుగు - రూపమైన హవిస్సునకు- సాన్నాయ్యమనిపేరు.) ౭ (ఓ క్షీరమా !) (పాలు) పెరుగు- అను సోమముతోనిన్నుఁ దోడుపెట్టుచున్నాను. ఈ తోడుపెట్టుటచే సిద్ధమగు పెరుగు ఇంద్రుని కొఱకు హోమము చేయఁబడును. ౮ ఓవిష్ణుమూర్తి ! (నీవు) హవిస్సును రక్షించుము.

తృతీయానువాకము సమాప్తము.

అనువాకము ౪

౧ కర్మణేవాం దేవేభ్యః శకేయం ౨ వేషాయత్వా ౩ ప్రత్యుష్టగ్ంరక్షః
ప్రత్యుష్టా అరాతయో ౪ ధూరసి ధూర్వధూర్వన్తం ధూర్వతం యో౽స్మా
న్ధూర్వతి తంధూర్వయం వయం ధూర్వామ ౫ త్వం దేవానామసి సస్నితమం
పప్రితమం జుష్టతమం వహ్నితమం దేవహూతమమహ్రుతమసిహవిర్ధానం
దృగ్ంహస్వమా హ్వా ౬ మిత్రస్యత్వా చక్షుషాప్రేక్షే మాభేర్మాసం
విక్థా మాత్వా॥

అవ॥ వెనుకటి యనువాకత్రయముచే నమావాస్యదినమునందు చేయఁదగినవిధానమంతయు సమాప్తి సేయఁబడినది. ఇటుపైనఁ బదవయనువాకమునఁ బాడ్యమి తిథియందొనర్పఁదగిన కృత్యము చెప్పఁబడుచున్నది.

౧ (ఓహస్తములారా!) దేవతల సంబంధమైన కర్మకొఱకు శుభ్రముచేయఁబడిన మిమ్ముఁ బ్రయోగించుటకు సమర్థుడనుకాగలను. ౨ (ఓశూర్ప (చేట) మను యజ్ఞసాధనమా!) నిన్ను వ్యాప్తిమత్తమగు యజ్ఞముకొఱకు (స్వీకరించుచున్నాను.) ౩ ఈ మంత్రార్థము వెనుక (అను ౨ పం ౧) చెప్పఁబడినది. ౪ (ఓయగ్నీ!) నీవు హింసకుఁడవగు చున్నావు (కావున) పాపరూపమగు హింసకుని నాశనముచేయుము. (మఱియు) నైరాక్షసాది సముదాయము, (యాగములకు హింసచేయుటద్వారా) మమ్ము హింసించుచున్నదో, ఆరాక్షసాది సముదాయమునుఁ గూడ నాశనము చేయుము. ఏయాలస్యాది రూపమగు శత్రువును మేము హింసించుచున్నారమో, ఆశత్రువునుఁగూడ నాశనము చేయుము. ౫ (ఓశకటమా!) నీవు దేవతలకుసంబంధివగుచున్నావు. (కావున) మిక్కిలి పరిశుద్ధమైనదానవు, ఎక్కువప్రియమైనదానవు, అధికమగు హవిస్సును మోయుదానవు, దేవతల నాహ్వానముచేయు దానవు నగుచున్నావు. (మఱియు) వ్రీహులచే నాపాదించఁబడిన వంకరయను దోషములేని దానవు, హవిస్సును ధరించుదానవు నగుచున్నావు (కావున) దృఢముగానుండుము. భగ్నముకావలదు. ౬ (ఓధాన్యసమూహమా!) జగత్తునకు మిత్రుఁడగు సూర్యుని యొక్క చక్షుస్సు (దృష్టి)చే నిన్నుఁ జూచుచున్నాను. కావున భయము నొందవలదు. కంపించవలదు. (నేనైతే) నిన్ను హింసించను. (పైపనసయందలి "హింసిషమ్" అను పదమున కర్థమిచ్చుట వ్రాయఁబడినది.)

పంచాశత్తు ౨.

హింసిష ౧ మురువాతాయ ౨ దేవస్యత్వా సవితుః ప్రసవేఽశ్వినోర్బా

హుభ్యాం పూష్ణో హస్తాభ్యామగ్నయే జుష్టం నిర్వపా ౩ మ్యగ్నీషోమాభ్యా

౪ మిదం దేవానా మిదమునః సహ ౫ స్ఫాత్యైత్వానారాత్యై ౬ సువరభి

విఖ్యేషమం వైశ్వానరం జ్యోతి ౭ ర్దృగ్ంహన్తాం దుర్యాద్యావాపృథివ్యో ౮ రుర్వన్తరిక్షమన్వి ౯ హ్యాదిత్యాస్త్వోపస్థే సాదయా ౧౦ మ్యగ్నే హవ్యగ్ం రక్షస్వ॥

౧ (ఓ ద్వారమా !) నీవు వాయుప్రవేశమునకై విస్తీర్ణము కమ్ము. ౨ ఓ) హవ్యమా !) ప్రేరకుడగు దేవునియొక్క ప్రేరణము కలుగుచుండగా, నశ్వినీదేవతల యొక్క బాహువులచేతను, పోషకుడగు దేవుని యొక్క చేతులచేతను అగ్నిదేవత కొఱకుఁ బ్రియమగు నిన్నుంచుచున్నాను. (దేవతలనుద్దేశించి యగ్నియందుంచఁబడు - నేయి మొదలగు ద్రవ్యములకు, హవ్యమనియు, హవిస్సు అనియు పేరు.) 3 ఈపదము వెనుకటి (౨వ) వాక్యమునందలి "అగ్నయే" అను పదస్థానమున నుంచి పూర్వవాక్యార్థమే చెప్పుకొనవలయును. అగ్నీషోమాభ్యామ్ = అగ్ని, సోమ, దేవతల కొఱకు అని యర్థము. ౪ ఈయుంచఁబడిన హవిర్భాగము దేవతలకు (మాత్రము) సంబంధించిన ధనము. ఈ బండియందున్నభాగమైతే (అర్పణ చేయఁబడనిది) దేవతలతోఁగూడ మాయొక్కధనము. (మాయుభయుల ధనమని తా॥ ౫ (ఓ హవ్యమా !) అభివృద్ధికొఱకు (మంత్రముచే) నిన్ను (సంస్కరించుచున్నాను) దానము చేయకుండుటకై కాదు. ౬ స్వర్గరూపమగు (స్వర్గసాధన మగుటచేనని తా॥) యాగప్రదేశ మంతటను విశేషముగఁ జూచుచుంటిని. ఆహవనీయాగ్నిని సర్వప్రకాశకమగు జ్యోతిస్స్వరూపముగఁ జూచుచున్నాను. ౭ మాగృహములిహలోక పరలోకముల యందు దృఢములై యుండుఁ గాక. ౮ ఈవాక్యార్థము వెనుక (అను ౨పం ౨ వా) చెప్పఁబడినది. ౯ (ఓ హవ్యమా !) నిన్నుభూమియొక్క మధ్యయందుంచుచున్నాను. ౧౦ ఓ యగ్నీ ! హవిస్సును రక్షించుము.

చతుర్థానువాకము సమాప్తము.

అనువాకము ౫.

౧ దేవో వః సవితోత్పునా త్వచ్ఛిద్రేణ పవిత్రేణ వసోః సూర్యస్య రశ్మిభి

౨ రాపో దేవీ రగ్రేపువో అగ్రేగువోఽగ్ర ఇమం యజ్ఞం నయతాగ్రే యజ్ఞ

పతిం ధత్త యుష్మానిన్ద్రోఽవృణీత వృత్రతూర్యే యూయమిన్ద్ర మవృణీధ్వం

వృత్రతూర్యే ప్రోక్షితాః స్థా ౩ గ్నయే వో జుష్టం ప్రోక్షామ్యగ్నీషోమాభ్యాగ్ం

౪ శున్ధధ్వం దైవ్యాయ కర్మణే దేవయజ్యాయై ౫ అవధూతగ్ం రక్షోఽవ

ధూతా అరాతయో ౬ ఽదిత్యాస్త్వగసి ప్రతిత్వా॥

అవ॥ ఈయనువాకమున వ్రీహిపైభాగముననుండు పొట్టురాక్షసభాగము కావున దానిని బోగొట్టుటకై యవహననము (దంచుట) విధించఁబడుచున్నది.

౧ (ఓ యుదకములారా!) ప్రేరకుఁడు, సర్వాన్తర్యామియు, నగు పరమేశ్వరుఁడు ఆదిత్యస్వరూప భావనాబలమువలన) రంధ్రములులేని దర్భపవిత్రముచేతను, జగన్నివాసహేతువగు సూర్యునియొక్క కిరణములుగా భావించఁబడిన దర్భావయవముల చేతను, మిమ్ముఁ బవిత్రము చేయుఁగాక. ౨ దేవతాస్వరూపములగు నో యుదకములారా! (శుద్ధిహేతువులగు దర్భలనుఁగూడ ప్రోక్షణముచేఁ బవిత్రము చేయువారలగుటవలన) ముందుగాఁబవిత్రము చేయువట్టియు, (ప్రవాహరూపముచే శీఘ్రగాములగుటవలన మనుజులకంటెను) ముందుగానడచుస్వభావముకల మీరు మొదటనీయజ్ఞమును నిర్విఘ్నముగఁబూర్తినొందించుఁడు. ముందుగా నీయజమానుని స్వర్గమును బొందించుఁడు. (మఱియు) మిమ్ము నింద్రుఁడు వృత్రాసురవధయందు సహాయముగాఁగోరెను. మీరునుదేవేంద్రుని సహాయముగాఁగోరిరి. ప్రోక్షింపఁబడినవారలై యుండుడు. ఉదకసమానులుకావునమీరుఏమిచేయుటకు సమర్థులుకారు? (పూర్వమువృత్రాసురుని వధించుటకై దేవేంద్రుఁడు ప్రజాపతిని ఉపాయమడుగఁగా నతఁడు వజ్రాయుధమునుదక

షులచేఁ బ్రోక్షణముచేసి యింద్రునికిచ్చెను. అనిగాథ. ఉదకముచే బ్రోక్షించుటవలనను, అదియింద్రుడుపయోగించుటవలనను, వృత్రాసురవధ జరిగినదికావున నింద్రునికి నుదకాపేక్షయు, నుదకములకునింద్రాపేక్షయునున్నటుల నిచ్చటఁ జెప్పఁబడినది.) ౩ అగ్నికొఱకు బ్రియమగునట్లుగా మిమ్ముఁ బ్రోక్షించుచున్నాను, (ఆవిధముగనే) అగ్నీషోమదేవతల కొఱకుఁ బ్రియమగునట్లుగాఁ బ్రోక్షించుచున్నాను. ౪ అర్థము (అను ౩ ప ౧ న) పూర్వోక్తము. ౫ రాక్షసస్వరూపము నశింపఁజేయఁబడుఁగాక. శత్రువులు నశింపఁజేయఁబడుదురుగాక ౬. (ఓకృష్ణాజిన (లేడిచర్మ)మా! నీవు) భూదేవతయొక్క స్వరూపమవగుచున్నావు. (కావున) భూమి నిన్నుఁ దనస్వరూపమునుగాఁ దెలిసికొనుఁగాక. ("పృథివీవేత్తు" అను పైపనసలోని పదములకు నర్థమీవాక్యమునందే వ్రాయఁబడినది.)

పంచాశత్తు ౨.

పృథివీవేత్వ ౧ ధిషవణమసి వానస్పత్యం ప్రతిత్వాఽదిత్యా స్త్వగ్వేత్త్వ
౨ గ్నేస్త నూరసివాచో విసర్జనం దేవవీతయే త్వాగృహ్ణా ౩ మ్యద్రిరసి
వానస్పత్యః సఇదం దేవేభ్యో హవ్యగ్ం సుశమి ౪ శమిష్వేషమావ
దోర్జమా వదద్యుమద్వదత వయగ్ం సంఘాతం జేష్మ ౫ వర్షవృద్ధమసి
౬ ప్రతిత్వా వర్షవృద్ధంవేత్తు ౭ పరాపూతగ్ం రక్షః పరాపూతా అరాతయో
౮ రక్షసాంభాగోఽసి ౯ వాయుర్వోవి వినక్తు ౧౦ దేవోవః సవితా హిరణ్య
పాణిః ప్రతిగృహ్ణాతు।

౧ (ఓ యులూఖలమా! (రోలు) నీవు) దంచుటకు నాధారము, వనస్పతి వలనఁ బుట్టినదానవు నగుచున్నావు. అటువంటి నిన్ను భూమియొక్క స్వరూపమగు లేడిచర్మము తన సంబంధినిగాఁ దెలిసికొనుఁగాక (వనస్పతి=చెట్టు ఇచట కఱ్ఱరోలే వాడుదురు.) ౨ (పురోడాశ సంబంధియగునో వ్రీహిసముదాయమా!) నీవు అగ్ని హోత్రుని శరీరమవగుచున్నావు. (మఱియు) వాక్కునకు (ప్రవృత్తి) కారణమగు చున్నావు. (కావున నిటువంటి) నిన్ను దేవతలు భక్షించుటకై స్వీకరించుచున్నాను. ౩ (ఓ రోకలీ! నీవు) వనస్పతివలనఁ బుట్టినదానవైనను (దార్ఢ్యముచే) రాతివగు చున్నావు. అటువంటి నీవు దేవతలకై నీ హవిస్సును శాంతమగునట్లుగా (పొట్టు-మొదలగునది లేక శుభ్రమగునట్లుగా) జేయుము. ౪ (ఓ పాషాణమా! = రాయీ) యజమానుఁడు హవిస్సురూపమగు నన్నము నిచ్చుచున్నాఁడని దేవతలకుఁ జెప్పుము. ఈ యన్నమునకు సంబంధించిన రుచిగల రసమునుగూడ ఇచ్చుచున్నాఁడని చెప్పుము. (యజ్ఞసంబంధులగు నో యాయుధములారా!) మీరీ హవిస్సును రసాభివ్యక్తికల దానినిగా దేవతలకుఁ జెప్పుఁడు. మేమైతే శత్రుసముదాయమును జయించఁగలము. ౫ (ఓ శూర్పమా! (చేట) నీవు) వర్షమువలన వృద్ధినిఁ బొందినదానవగుచున్నావు. ౬ (ఓ వ్రీహి సముదాయమా! వర్షమువలన వృద్ధినొందిన నిన్ను (జేట) తన సంబంధినిగాఁ దెలిసికొనుఁగాక. ౭ రాక్షసస్వరూపము తిరస్కరించఁబడుఁగాక. శత్రువులు తిరస్కరించఁ బడుదురుగాక. ౮ (ఓ తుషమా! =పొట్టు నీవు) రాక్షసులకు భాగ మగుచున్నావు. ౯ (ఓ తండులములారా! =బియ్యము) వాయువు మిమ్ముఁ గణముల (నూకల) నుండి వేరుఁజేయుఁగాక. ౧౦ ప్రకాశకుఁడును, ఉంగరము హస్తమునందు కలవాఁడును, నగు సూర్యుఁడు మిమ్ము (జెదరకుండునట్లుగా) రక్షించుఁగాక.

పంచమానువాకము సమాప్తము.

అనువాకము ౬

౧ అవధూతగ్ం రక్షోఽవధూతా అరాతయోఽదిత్యాస్త్వగసి ప్రతి త్వా పృథివీ వేత్తు ౨ అధిషవణమసి వానస్పత్యం ప్రతి త్వాఽదిత్యాస్త్వగ్వేత్తు ౩ అగ్నేస్తనూరసి

పర్వత్యా ప్రతిత్వా దివః స్కమ్భనిర్వేత్తు ౪ ధిషణాఽసి పార్వతేయీ ప్రతిత్వా పర్వతిర్వేత్తు ౫ దేవస్య త్వా సవితుః ప్రసవేఽశ్వినోర్బాహుభ్యాం పూష్ణో హస్తాభ్యా మధివపామి ధాన్యమసి ధినుహి దేవాన్ ౬ ప్రాణాయత్వాఽపానాయత్వా వ్యానాయత్వా ౭ దీర్ఘామనుప్రసితి మాయుషే ధాం ౮ దేవో వః సవితా హిరణ్యపాణిః ప్రతిగృహ్ణాతు॥

అవ॥ ఈయనువాకమునం దండులపేషణము (బియ్యమును పిండిగాఁ జేయుట) విధింపఁబడుచున్నది.

౧ అర్థము పూర్వోక్తము. ౨ (ఓశమ్యా!) (గదతో సమానాకారముకల కఱ్ఱయని తా॥) (నీవు) ద్యులోకమును ధరించిన దానవగుచున్నావు. అందువలన కృష్ణాజినరూపవగు భూమియొక్క చర్మము నిన్ను నభిమానించుఁగాక. ౩ (పిండి చేయుటకు సాధనమగు నో పాషాణమా! నీవు పిండిచేయుటను గుర్తెరింగిన ధ్యానశకటచే) జ్ఞానస్వరూపవగుచున్నావు. (దార్ఢ్యముచే) పర్వతస్థితికిఁ దగుచున్నావు. అటువంటి నిన్ను ద్యులోకమును ధరించు శమ్య యభిమానించుఁగాక. ౪ ఓదృషత్తూ! నీవు పర్వత సంబంధివియు, జ్ఞానస్వరూపము నగుచున్నావు. అటువంటి నిన్ను పర్వత సంబంధియగు దృషత్సామాన్యము తెలిసికొనుఁగాక (ద్రుషత్ తండులములను పిండి చేయుటకు సాధనమగు పాషాణవిశేషము.) ౫ "అధివపామి" అనుపదము వరకు నర్థము పూర్వోక్తము. ధాన్యమగుచున్నావు. దేవతలను సంతోషఁ బెట్టుము. ౬ (ఓహవ్యమా!) నిన్నుఁ బ్రాణముకొఱకుఁ (బిండిచేయుచున్నాను.) (ఇట్లే) అపానముకొఱకు నిన్నుఁ (బిండిచేయుచున్నాను.) వ్యానముకొఱకు నిన్నుఁ (బిండి చేయుచున్నాను.) (ప్రాణము=ఉచ్ఛ్వాసము, అపానము=నిశ్వాసము, వ్యానము= ఆరెంటియొక్క సంధి. ఈమూడువృత్తులు యజమానునియందు చాలకాలముండుటకై

నిన్నుఁ బెండిచేయుచున్నానని తా॥) ౭ (యజమానుని) యాయురభివృద్ధికై నవిచ్ఛిన్న కర్మసంతతి హేతువగు రాతిని ధరించుచున్నాను. ౮ అర్థము పూర్వోక్తము.

షష్ఠానువాకము సమాప్తము.

అనువాకము ౭.

౧ ధృష్టిరసి బ్రహ్మయచ్ఛ ౨ అపాగ్నేఽగ్ని మామాదం జహి నిష్క్రవ్యాదగ్ం సేధాఽఽదేవయజం వహ ౩ నిర్దగ్ధగ్ం రక్షో నిర్దగ్ధా అరాతయో ధ్రువమసి పృథివీం దృగ్ంహాయుర్దృగ్ంహ ప్రజాం దృగ్ంహ సజాతానస్మై యజమానాయ పర్యూహ ౪ ధర్త్రమస్యన్తరిక్షం దృగ్ంహ ప్రాణం దృగ్ంహాపానం దృగ్ంహ సజాతానస్మై యజమానాయ పర్యూహ ధరుణమసి దివం దృగ్ంహ చక్షుః॥

అవ. ఈ యనువాకమునఁ గపాలోపధానము (కపాలములనుంచుట) విధించఁబడుచున్నది.

౧ (ఓ యుపవేషమా!) (లోడి తెడు పరిమితికోల మొదుగకొమ్మ మొదటి భాగమునకు ఉపవేషమని పేరు) నీవు (నిప్పుకణికలను) దిట్టము చేయుటలో సమర్థమగుచున్నావు. (కావున) బ్రహ్మశబ్దమువలనఁబుట్టిన పురోడాశరూపదేవతల యన్నమును బొందుము. ౨ ఓ గార్హపత్యాగ్నీ! శాస్త్రీయమపాకములేని ద్రవ్యమునుఁ దినునట్టి యగ్నినిఁ బోగొట్టుము, లౌకికమగు మాంసమును దినునట్టి యగ్నినిఁగూడ విడిచిపెట్టుము. దేవతలనుఁ బూజించునగ్ని నావహించుము. ౩ (కపాలమునందుదాగుకొనిన) రాక్షస స్వరూపము తగులఁబడుగాక. శత్రువులు తగులబడుదురుగాక.

(ఓ కపాలమా! నీవు) దృఢమగుచున్నావు కావున భూమిని దృఢముగా జేయుము. ఆయుస్సును దృఢముగాజేయుము. సంతానమును దృఢముగాఁజేయుము. జ్ఞాతుల నే యజమానునకు సేవకులనుగాఁ జేయుము. ౨ (ఓ కపాలమా! నీవు) దృఢమైన దానవగుచున్నావు. (కావున) నంతరిక్షమును దృఢముగాఁజేయుము. ప్రాణమును దృఢముగాఁజేయుము. అపానమును దృఢముగాఁజేయుము ద్యులోకమును, దృష్టిని, శ్రోత్రమును దృఢముగాఁజేయుము. దిక్కులను దృఢముగాఁ జేయుము. యోనిని దృఢముగాఁ జేయుము. సంతానమును దృఢముగాఁ జేయుము, (ఓ యష్టమ కపాలమా! నీవు) వృద్ధిఁబొందిన దానవగుచున్నావు. (కావున) నీ యజమానునకు సంతానమునుఁ గలుగఁజేయుము. ఈ యజమానునకు ధనమును సంపాదించుము. (ఇచ్చట "సజాతాన్నస్మై యజమానాయ పర్యూహ" అను వాక్య మనేక పర్యాయము లావృత్తమైనను అర్థమొకటియే కావున నొకమారే యర్థము వ్రాయబడినది. పై పనసలోని "భృగూణామ్" అను పదముపరకు గల భాగమునకు నిచ్చట నీయ్యఁము వ్రాయబడినది.)

—※—

పంచాశత్తు ౨

౧ దృగ్ంహ శ్రోత్రం దృగ్ంహ సజాతాన్నస్మై యజమానాయ పర్యూహ ధర్త్రాసి దిశో దృగ్ంహ యోనిం దృగ్ంహ ప్రజాం దృగ్ంహ సజాతాన్నస్మై యజమానాయ పర్యూహ చితః స్థ ప్రజామస్మై రయిమస్మై సజాతానస్మై యజమానాయ పర్యూహ భృగూణామఙ్గిరసాం తపసా తప్యధ్వం ౨ యాని ఘర్మే కపాలాన్యుపచిన్వన్తి వేధసః। పూష్ణస్తాన్యపి వ్రత ఇన్ద్రవాయూ విముఞ్చతామ్॥

౧ "భృగూణాం" అనువాక్యమునకిచట నర్థము వ్రాయఁబడుచున్నది. (ఓ కపాలములారా!) భృగువుల యొక్కయు, నంగిరసుల యొక్కయు, (దేవతలని తా॥) తపస్సుచే వెచ్చఁబడుఁడు. ౨ అధ్వర్యురూపుఁడగు బ్రహ్మ యే కపాలములనుఁ బ్రజ్వలించిన యగ్నియందుఁ గాచుచున్నాఁడో! పోషకుఁడగు యజమానునియొక్క యాగరూపవ్రతముసమాప్తమైనదగుచుండఁగా నాకపాలములనుఁ గూడ ఇంద్రవాయువులు విడచుదురుఁగాక.

సప్తమానువాకము సమాప్తము

అనువాకము ౮.

౧ స వపామి ౨ సమాపోఽద్భి రగ్మత సమోషధయోరసేన సగ్ంరేవతీ
ర్జగతీభి ర్మధుమతీ ర్మధుమతీభిః సృజ్యధ్వ ౩ మద్భ్యః పరిప్రజాతాః స్థ సమద్భిః
పృచ్యధ్వం ౪ జనయత్యైత్వాసంయౌ ౫ మ్యగ్నయే త్వాఽగ్నీషోమాభ్యాం ౬ మ
ఖస్యశిరోఽసి ౭ ఘర్మోఽసివిశ్వాయు ౮ రురుప్రథస్వ రుతేయజ్ఞపతిః ప్రథతాం
౯ త్వచం గృహ్ణీష్వా ౧౦ న్తరితగ్ం రక్షోఽన్తరితా అరాతయో ౧౧ దేవస్త్వా
సవితాశ్రపయతు వర్షిష్ఠే అధినాకేఽగ్నిస్తే తనువంమాతిధా ౧౨ గగ్నేహవ్యగ్ం
రక్షస్వ ౧౩ సంబ్రహ్మణా పృచ్యస్వై ౧౪ కతాయస్వాహా ద్వితాయ స్వాహా
త్రితాయస్వాహా ॥౧॥

౧ ఈ మంత్రమున "దేవస్యత్వా" అను వెనుకటి (అను౧౪ ప ౨) మంత్రము నందలి "నిర్వపామి" అను పదస్థానమున యోజనచేసికొని వెనుకటి యర్థమునే చెప్పుకొనవలయును. హవిస్సునుగూర్చి సంబోధనము. సంవపామి = వండుచున్నాను. ౨ (చమసపాత్రయందలి) యుదకములు (కాచఁబడిన) యుదకములతోఁ గలిసికొనుఁగాక. (పిండియైన) యోషధులు ద్వివిధమగు నుదకరసముతోఁ గలిసికొనుఁగాక. (ఓయుదకములారా! ధనముగలిగినట్టియు, మాధుర్యముగలిగినట్టియు, మీరు పశుధనముకలవియు, సహజమగు మాధుర్యముగలవియు నగు (పిండిరూపమైన యోషధులతోఁ గలసికొనుఁడు. ౩ (పిండిరూపమైన యోషధులారా! మీరుమొదట) నుదకముల వలనఁబుట్టినారు. (కావునయిప్పుడుగూడ) నుదకములతోఁగలసికొనుఁడు. ౪ తమపుఁబ ౕనపురోడాశమా) నిన్నుఁ జేతివ్రేళ్లమర్దనముచే బాగుగఁగలుపుచున్నాను. ౫. (ఓ పురోడాశమా!) అగ్నిదేవతకొఱకును, అగ్నీషోమ్ముదేవతలకొఱకును నిన్ను నేను తాకుచున్నాను. ౬ (ఓపురోడాశమా!) నీవుయజ్ఞమునకు శిరస్సుఁగుచున్నావు. ౭ (ఓ పురోడాశమా! నీవు) వెచ్చపెట్టఁబడిన కపాలమునందుండుటచేఁ బ్రకాశించుచున్నావు. (దేవతాయోగ్యమగుటచే) సంపూర్ణాయువు నిచ్చుదానవగుచున్నావు. ౮ (ఓ పురోడాశమా! నీవు) విస్తీర్ణమ వగుము. నీయజమానుఁడు గూడ (సంతానముచే) విస్తీర్ణుడగుఁగాక. ౯ (పురోడాశమా! నీవు ఉదకములచేఁదడిసిన) చర్మమును తీసికొనుము. ౧౦ (హవిస్సునందు దాగికొనిన) రాక్షసస్వరూపము నశించుఁగాక. శత్రువులు నశించుదురుగాక. ౧౧ (ఓపురోడాశమా!) ప్రేరకుఁడు, అన్తర్యామియు నగు దేవుఁడువృద్ధినొందిన నాకమనుపేరుకల యగ్నియందుంచి నిన్నుఁ బక్వముచేయుఁగాక. ఈ యగ్ని నీశరీరమును భస్మము చేయకుండుఁగాక. ౧౨ ఓ యగ్నీ! హవిస్సును రక్షించుము. ౧౩ (పురోడాశమా!) మంత్రముతో సంపర్కము కలిగియుండుము. ౧౪ (పాత్రను శుభ్రముచేసిన యుదకము) ఏకతుఁడు, ద్వితుఁడు, త్రితుడు, అను దేవులకొరకు స్వాహాకృతమగుఁగాక. (పూర్వము దేవతలు బ్రీహులను దంచుటచే హవిస్సునుసంపాదించి, యాబీజవధవలనఁ గలిగినపాపము నెచ్చటనుంచుదమా! అని విచారించి తమవీర్యము నగ్నియందుంచిరట. పిమ్మట నాయగ్ని యుదకదేవతను

ధ్యానించి యాదేవవీర్యము నుదకమునందుంచెనట. ఆ యుదకమునుండి ఏకత, ద్విత-త్రితులను, దేవతలుపుట్టిరి అని పూర్వగాథ.

అష్టమానువాకము సమాప్తము.

—*—

అనువాకము. ౯.

౧ ఆదద ౨ ఇన్ద్రస్య బాహురసి దక్షిణః సహస్రభృష్టి శ్శతతేజా వాయురసి తిగ్మ
తేజాః ౩ పృథివి దేవయజన్యోషధ్యాస్తే మూలం మాహింసిషం ౪ మప
హతోऽరరుః పృథివ్యై ౫ వ్రజం గచ్ఛ గోస్థానం ౬ వర్షతు తే ద్యౌ
౭ ర్బధాన దేవసవితః పరమస్యాం పరావతి శతేన పాశైర్యోऽస్మాన్ ద్వేష్టి
యంచ వయం ద్విష్మస్తమతో మామౌ ౮ గపహతోऽరరుః పృథివ్యై దేవ
యజన్యై వ్రజమ్॥

౧ ఈపదము వెనుకటి "దేవస్యత్వా" అను మంత్రమునందలి "నిర్వపామి" అను పదస్థానమున యోజనచేసికొనవలయును. స్ఫ్యమను ఖడ్గవిశేషము (యజ్ఞసాధనము)ను, ఆదదే= తీసికొనుచున్నాను. అని అర్థము. ౨ (ఓయజ్ఞ ఖడ్గమా! నీవు) సహస్ర శత్రువులను నశింపఁజేయునవియుఁ, దేజస్సుతోఁగూడ కొనినవియు, నగు నూఱు ఆయుధములుకల దేవేంద్రుని కుడిచేతివలె సమర్థమగున్నావు. (మఱియు) వాయువువలెఁ దీక్ష్ణమగు తేజస్సుకల దానవగుచున్నావు. ౩ దేవయాగమున కాశ్రయమైన యోభూమీ! నీసంబంధమైన యోషధి మొదటిని హింసించను. ౪ అరరువను రాక్షసుఁడు భూమినుండి తొలఁగిన వాడగుఁగాక. ౫ (గడ్డిపోచలతోఁ గూడుకొనిన

యోధూళీ!) వాక్కునకు స్థానమగు నుత్కరప్రదేశమునుం గూర్చి వెళ్ళుము. ౬ (ఓవేదికా!) నీకు మేఘము వర్షించుంగాక. ౭ ప్రేరకుండవు, అన్తర్యామివి నగు నోదేవా! ఏశత్రువు మమ్ము ద్వేషించుచున్నాడో, ఏశత్రువును మేము ద్వేషించుచున్నారమో ఆశత్రువును నూరు పాశములచే నత్యంతము దూర దేశమునందు బంధించుము. ఈ బంధనమునుండి విడువవలదు. ౮ ఈ వాక్యమున కర్థము వెనుకం జెప్పబడినది (అను ౯ ప ౧ వా ౪-౫).

పంచాశత్తు ౨

౧ గచ్ఛగోస్థానం వర్షతు తేద్యౌర్బధాన దేవసవితః పరమస్యాం పరావతి శతేన పాశైర్యోఽస్మాన్ ద్వేష్టి యంచవయం ద్విష్మస్త మతో మామౌగప హాతోఽరరుః పృథివ్యా అదేవయజనో వ్రజం గచ్ఛగోస్థానం వర్షతు తేద్యౌర్బధాన దేవసవితః పరమస్యాం పరావతి శతేన పాశైర్యోఽస్మాన్ద్వేష్టి యంచ వయం ద్విష్మస్తమతో మా॥

౧ మంత్రార్థము ఈ మొదటి పనసయందే చెప్పంబడినది. ఇచ్చట "అదేవ యజనః" అనుపదము "అరరుః" అనుపదమునకు విశేషణము.

మా ౧ రరరుస్తే దివం మాస్కా ౨ న్వసవస్త్వా పరిగృహ్ణన్తు గాయత్రేణ ఛన్దసారుద్రాస్త్వా పరిగృహ్ణన్తు త్రైష్టుభేన ఛన్దసాఽఽదిత్యాస్త్వా పరిగృహ్ణన్తు జాగతేనఛన్దసా ౩ దేవస్యత్వా సవితుః సవేకర్మ కృణ్వన్తి వేధస ౪ ఋత మస్యృత సదనమస్యృతశ్రీరసి ౫ ధా అసి స్వధా అస్యుర్వీ చాసి వస్వీచాసి

పురా క్రూరస్య విసృపో విరప్శిన్నుదాదాయ పృథివీం జీరదానుర్యామైర

యఞ్చన్ద్రమసి స్వధాభిస్తాం ధీరాసో అనుదృశ్య యజన్తే॥

౧ (పరాగసమూహ రూపమగునో యుత్కరప్రదేశమా!) నీసంబంధమగు నరరువను రాక్షసుఁడు స్వర్గమునుఁ బొందకుండుఁగాక. ౨ (ఓవేదీ!) వసురూపుఁడగు నధ్వర్యుఁడు నిన్ను గాయత్రీ ఛన్దోరూపమగు యజ్ఞఖడ్గము (స్ఫ్యము) చే మూఁడుగీతలు గీయుఁగాక. రుద్రరూపుఁడగు నధ్వర్యుఁడు త్రిష్టుప్ఛన్దో రూపమగు యజ్ఞఖడ్గ (స్ఫ్య) ముచే మూఁడుగీతలు గీయుఁగాక. ఆదిత్య రూపుఁడగు నధ్వర్యుఁడు జగతీఛన్దో రూపమైన స్ఫ్యముచేత మూఁడుగీతలు గీయుఁగాక. (యాగమునకైఁ జతురశ్రముగా నలంకరించఁబడిన భూమికి వేదియని పేరు). ౩ ప్రేరకుఁడు, అన్తర్యామియునైన పరమేశ్వరుని యాజ్ఞయుండఁగా బ్రహ్మసమానులగు నధ్వర్యులు ఖనన (త్రవ్వుట) రూపకర్మనుఁ జేయుచున్నారు. (ఈశ్వరానుజ్ఞచేతనే సర్వజనులు తమ యభీష్టము నెఱవేర్చుకొనుచున్నారనుట ప్రసిద్ధమని దీనివలనఁ దెలియుచున్నది.) ౪ ఓవేదీ! నీవు) సత్యస్వరూపమగుచున్నావు. సత్యమునకుస్థానమగుచున్నావు. ౫ (హేవిరప్శిన్!) వివిధముగా మంత్రోచ్చారణముఁజేయు ఋత్విక్కులు గలిగినయోవేదీ! క్రూరుఁడగు నరరు రాక్షసుఁడు పోవుటవలనఁ బూర్వకాలమందు యజ్ఞహవిస్సులను ధరించినదాన వగుచున్నావు. పితృదేవతల సంబంధియైన పిండ (స్వధ) మగుచున్నావు. (సమస్తమును ధరించుటచే) విస్తీర్ణమగుచున్నావు. (పురోడాశాదిరూప) ధనముకలదానవగుచున్నావు. జీవనమే స్వభావముగాఁగలవారు, హవిస్సును దానముచేయువారునగు యజమానులు వేదిరూపమైన యేభూమినిఁ (రాక్షసభూమికిఁ) బైగాఁ దీసికొనివచ్చి చంద్రునియందు అమృతకిరణములచే స్థాపించినారో! ఆభూమి(వేది)ని బుద్ధిమన్తులు మనస్సుచే నాలోచించి (దానియందు) యాగముచేయుచున్నారు.

నవమానువాకము సమాప్తము.

అనువాకము ౧౦

౧ ప్రత్యుష్టగ్ంరక్షః ప్రత్యుష్టా అరాతయోఽగ్నేర్వస్తే జిష్ఠేన తేజసా నిష్టపామి ౨ గోష్ఠంమా నిర్మృక్షం వాజినంత్వా సపత్నసాహగ్ం సంమార్జ్మి వాచంప్రాణంచక్షుః శ్రోత్రంప్రజాం యోనిం మానిర్మృక్షం వాజినీంత్వా సపత్నసాహీగ్ం సంమార్జ్మ్య ౩ ఆశాసానా సౌమనసంప్రజాగ్ం సౌభాగ్యం తనూమ్ అగ్నేరను వ్రతాభూత్వాసం నహ్యేసుకృతాయకమ్ ౪ సుప్రజసస్త్వావయగ్ం సుపత్నీరుప॥

౧ రాక్షససమూహము నశించుగాక. శత్రువులు నశింతురుగాక. (ఓ స్రుక్కులారా! అతితీక్ష్ణమగునగ్ని తేజస్సుచే మిమ్ము బాగుగ గాచుచున్నాను. (స్రుక్ స్రువములు=నేయి మొదలగు హవిస్సులను హోమముచేయుటకు సాధనములు) ౨ (ఓ స్రువమా!) గోస్థానమును నాశనముచేయను. అన్నముకలిగినట్టియు, శత్రువును దిరస్కరించునట్టి నిన్ను బాగుగశోధనము చేయుచున్నాను. వాక్కును, ప్రాణమును, చక్షుస్సును, శ్రోత్రమును, (చెవిని) సంతానమును, యోనిని, నాశనముచేయను. అన్నమునుగలిగినట్టియు, శత్రువును దిరస్కరించునట్టి నిన్ను బాగుగశోధనముచేయుచున్నాను. ౩ (ఏభార్య) అగ్నిననుసరించినదైయుండి, సరియగుమనోభావమును, సంతానమును, సౌభాగ్యమును, శరీరమును, గోరుచున్నదో! (ఆమెను) శుభకర్మకొఱకు సుఖమగునట్లుగా బంధించుచున్నాను. ౪ ఓ యగ్నీ! శత్రువులనశింపజేయువాడవును, ఎవ్వరిచేతను దిరస్కరించబడనివాడవునగు నిన్ను, సరియగు సంతానముకలవారమును, యోగ్యుడగు భర్తగలవారమును, నెవ్వరిచేతను తిరస్కరించబడనివారమునగు మేము సేవించుచుచున్నాము.

—:-౦-:—

పంచాశత్తు ౨.

౧ సేదిమ । అగ్నే సపత్నదమ్భన మదబ్ధాసో అదాభ్యమ్ । ౨ ఇమంవిష్యామి వరుణస్య పాశం యమబధ్నీత సవితా సుకేతః । ధాతుశ్చ యోనౌ సుకృతస్య లోకే స్యోనంమే సహపత్యా కరోమి ౩ సమాయుషా సంప్రజయా సమగ్నే వర్చసా పునః । సంపత్నీ పత్యాహం గచ్ఛే సమాత్మా తనువా మమ ౪ మహీనాం పయోఽస్యోషధీనాగ్ం రసస్తస్య తేఽక్షీయమాణస్యనిః॥

౧ ఈ వాక్యార్థము వెనుకటి చివరవాక్యముతోఁ గలిపి వ్రాయఁబడినది. ౨ యోగ్యమగు జ్ఞానముకలసూర్యుఁడు వరుణునియొక్క యేపాశమును బంధించెనో! ఈపాశమును విడచుచున్నాను. బ్రహ్మయొక్కస్థానమున బాగుగఁ జేయఁబడిన కర్మకు ఫలమగు లోకమునందు భర్తతోఁగూడ నాకు సుఖమునుఁ జేసికొనుచున్నాను. ౩ ఓ యగ్నీ! (నేను) ఆయువుతోఁ గలిసికొనుచున్నాను. సంతానముతోఁ గలిసి కొనుచున్నాను. (పాతివ్రత్య మేస్వరూపముగాఁగల) వర్చస్సుతోఁ గలిసికొనుచున్నాను. ఈభర్తతో మాటిమాటికి భార్యనై కలిసికొనుచున్నాను నాశరీరముతో జీవాత్మ చాలకాలము కలయుగాక. ౪ (ఓ యాజ్యమా! అనఁగా నేయి నీవు) గోవులపాలవగుచున్నావు. ఓషధులరసముకూడ నగుచున్నావు. అట్టి క్షీణముకాని నీయొక్క (స్వరూపమును దేవయాగముకొఱకుఁ) బాత్రయందుంచుచున్నాను.

పంచాశత్తు ౩.

వపామి ౧ మహీనాం పయోఽస్యోషధీనాగ్ం రసోఽదబ్ధేన త్వా చక్షు

పాఽవేష్ట సుప్రజాస్త్వాయ ౨ తేజోఽసి తేజోఽను ప్రేహ్యగ్నిస్తే తేజోమావినై
౩ దగ్నేర్జిహ్వాఽసి సుభూర్దేవానాం ధామ్నే ధామ్నే దేవేభ్యో యజుషేయజుషేభవ
౪ శుక్రమసి జ్యోతిరసి తేజోఽసి ౫ దేవోవః సవితోత్పునా త్వచ్ఛిద్రేణ
పవిత్రేణ వసోఃసూర్యస్య రశ్మిభిః ౬ శుక్రంత్వా శుక్రాయాం ధామ్నే
ధామ్నే దేవేభ్యో యజుషే యజుషే గృహ్ణామి జ్యోతిస్త్వా జ్యోతిష్యర్చిస్త్వాఽ
ర్చిషి ధామ్నేధామ్నే దేవేభ్యో యజుషేయజుషే గృహ్ణామి॥

౧ (ఓ యాజ్యమా! నీవు) గోవులపాలగుచున్నావు. ఓషధులరసముకూడ నగుచున్నావు. రోగముచేఁగొట్టఁబడని దృష్టిచే నిన్ను యోగ్యసంతానముకలిగి యుండుటకొరకుఁ జూచుచున్నాను. ౨ (ఓ యాజ్యమా! నీవు) తేజోరూపమయిన యాహవనీయాగ్నినిఁ బ్రవేశించుటకై వెళ్లుము. (ఈ) యాహవనీయాగ్ని నీ తేజస్సును బోగొట్టకుండుఁగాక. ౩ (ఓ యాజ్యమా! జ్వాలారూపమయిన నాలుకలఁబుట్టించు దానవగుటచే) నగ్నియొక్క నాలుక వగుచున్నావు. దేవతలసుఖముకొరకగుచున్నావు (ఇటువంటినీవు) దేవతలకొరకు నాయాయాహుతికి నాయా మంత్రపూర్వక గ్రహణమునకై సమర్థమగుము. ౪ (ఓ యాజ్యమా! నీవు) ప్రకాశముకలదానవగుచున్నావు. జ్యోతిస్స్వరూపమగుచున్నావు. తేజోరూపమగుచున్నావు. ౫ అర్థము పూర్వోక్తము. ౬ (ఓ యాజ్యమా! ప్రకాశముకల నిన్నుఁ బ్రకాశముకలదానియందు దేవతలకొరకు నాయా యాహుతికి నాయామంత్రపూర్వక గ్రహణమునకై సమర్థమగునట్లుగా గ్రహించుచున్నాను. జ్యోతిస్స్వరూపమగు నీవు జ్యోతిస్సునందును, కాంతిరూపమగునీవు కాంతియందును, దేవతలకొరకు నాయా యాహుతికై నాయా మంత్రపూర్వకగ్రహణమునకు సమర్థమగుదువుగాక.

దశమానువాకము సమాప్తము.

అనువాకము ౧౧

౧ కృష్ణోఽస్యాఖరేష్ఠోఽగ్నయే త్వా స్వాహా ౨ వేదిరసి బర్హిషే త్వా స్వాహా
౩ బర్హిరసి స్రుగ్భ్యస్త్వా స్వాహా ౪ దివే త్వాఽన్తరిక్షాయ త్వా పృథివ్యై త్వా
౫ స్వధా పితృభ్య ఊర్గ్భవ బర్హిషద్భ్య ఊర్జా పృథివీం గచ్ఛత ౬ విష్ణోః స్తూ
పోఽస్యూ ౭ ర్ణామ్రదసం త్వా స్తృణామి స్వాసస్థం దేవేభ్యో ౮ గన్ధర్వోఽసి
విశ్వావసుర్విశ్వస్మాదీషతో యజమానస్య పరిధిరిడ ఈడిత ఇన్ద్రస్య బాహురసి

౧ (ఓ యిధ్మమా! నీవు) కృష్ణమృగమగుచున్నావు. వనస్పతియందున్న దానవగుచున్నావు. (కావున) నగ్నికి ప్రియమగు నిన్నుఁ బ్రోక్షించుచున్నాను. (ఇధ్మము=అగ్నిలో హోమము చేయఁదగు సమిధ.) ౨ (ఓ వేదీ! నీవు) లాభము బొందినదానవగుచున్నావు. కావున బర్హిస్సును ధరించుటకొరకు నిన్ను బ్రోక్షించుచున్నాను. ౩ (ఓ దర్భా! నీవు ఆజ్యాదులచే) వృద్ధినొందినదానవగుచున్నావు (కావున) స్రుక్కుల (స్థాపనము) కొఱకు నిన్నుఁ బ్రోక్షించుచున్నాను (స్రుక్కు=హోమము చేయు సాధనము.)

౪ (ఓదర్భా!) ద్యులోకముకొఱకు నంతరిక్షలోకముకొరకు నిన్నుఁ (బ్రోక్షణము చేయుచున్నాను) పృథివీలోకమునకై నిన్నుఁ (బ్రోక్షించుచున్నాను.) (ప్రోక్షణము=నీరుచల్లుట) ౫ (ఓజలమా! నాచేనీవు) పితృదేవతలకొఱకు నివ్వఁబడితివి. కావున బర్హిస్సునందున్న పితృదేవతలకై రసరూపముకమ్ము. (ఓజలావయవములారా!) మీ యుద్భూత (వ్యక్తమైన) రసరూపముచే భూమినిఁ బొందుడు. ౬ (ఓపరిస్తరమా!) వ్యాపించినటువంటి యజ్ఞమును సంఘాతరూపమై ధరించిన దానవగుచున్నావు. (పరిస్తరము=దర్భకట్ట) ౭ (దేవతలకొఱకగు నోదర్భరాజా!) కంబళివలె మెత్తని స్వరూపముగల నిన్ను దేవతలకొఱకు సుఖమయిన స్థానముఁగా (వేదియందు)

పఱచుచున్నాను. ౫ (ఓమధ్యమపరిధీ ! నీవు) విశ్వావసువను పేరుకల గన్ధర్వుఁడవగు చున్నావు. (కావున) సర్వహింసకులనుండి యజమానునకు రక్షకము, అన్నరూపమునై, స్తుతింపఁబడినదానవుకమ్ము (నీవు) దేవేంద్రునియొక్క కుడిచేతివగు చున్నావు. యజమానునికి రక్షకము, అన్నరూపమునై, స్తుతింపఁబడినదానవుకమ్ము మిత్రావరుణ దేవతలు నిన్ను నుత్తరభాగమున ధరించుదురుగాక. (అనుష్ఠించఁబడుచున్న) నిత్యకర్మచే యజమానునకుఁ, బోషకము, అన్నరూపమునై, స్తుతింపఁబడినదానవుకమ్ము (పరిధి=యాగార్హమైనమేడి కఱ్ఱ).

పంచాశత్తు ౨.

దక్షిణో యజమానస్య పరిధిరిడ ఈడితో మిత్రావరుణౌ త్వోత్తరతః పరిధత్తాం
ధ్రువేణ ధర్మణా యజమానస్య పరిధిరిడ ఈడితః ౧ సూర్యస్త్వా పురస్తా
త్పాతు కస్యాశ్చిదభిశస్త్యా ౨ వీతిహోత్రం త్వా కవే ద్యుమన్తగ్ం
సమిధీమహ్యగ్నే బృహన్తమధ్వరే ౩ విశోయన్త్రేస్థ వసూనాగ్ం రుద్రాణా
మాదిత్యానాగ్ం సదసిసీద ౪ జుహూరుపభృద్ధ్రువాఽసి ఘృతాచీ నామ్నా
ప్రియేణ నామ్నా ప్రియే సదసిసీదై ౫ తాఅసదన్త్సుకృతస్య లో
తావిష్ణో పాహి పాహి యజ్ఞం పాహి యజ్ఞపతిం పాహిమాం యజ్ఞనియమ్

౧ (ఓ మధ్యమపరిధీ !) సూర్యుఁడునిన్ను ముందుగాఁ బ్రతిహింసనుండియ రక్షించుఁగాక! (ఈ ౧వ వాక్యమునకర్థము వెనుకటిభాగమునకుఁ బూర్వవాక్యము వ్రాయఁబడినది.) ౨ పండితుఁడవగు నో యగ్ని! సమృద్ధిగొలుకు హోమము కలవాఁడవును, ప్రకాశవన్తుఁడవును, గొప్పవాఁడవునగునిన్ను యజ్ఞమునందు ప్ర

లింపఁజేయుచున్నాము. (పరిధి=యజ్ఞార్హమైన మేడిచెట్టుయొక్క కాష్ఠమునకు పేరు.) ౩ (ఓ దర్భలారా! మీరు) సంతానమునకు నియామకులైయుండుఁడు. ౪ (ఓ ప్రస్తరమా! నీవు) వసువులయొక్కయు, రుద్రులయొక్కయు, నాదిత్యులయొక్కయు స్థానమునందుండుము. ౫ (ఓ ప్రస్తరమా! నీవు) జుహువుస్వరూపము, ఉపభృత్తువు, ధ్రువ స్వరూపమునగుచున్నావు. ప్రియమైన "ఘృతాచి"యను పేరుతో ప్రియమగు స్థానమునందుండుము. (జుహువు, ఉపభృత్తు, ధృవ, ఈ మూఁడును హోమముచేయు సాధనములు) ౬ ఈ స్రుక్స్రువములు (హోమముచేయు సాధనములు) పుణ్యలోకమునందున్నవి. ఓ విష్ణుమూర్తీ! ఆస్రుక్స్రువములనుఁ బాలించుము. యజ్ఞమును రక్షింపుము. యజమానుని రక్షింపుము. యజ్ఞార్హుఁడనైన నన్ను రక్షింపుము.

ఏకాదశానువాకము సమాప్తము.

అనువాకము ౧౨.

౧ భువనమసి విప్రథస్వాగ్నే యష్టరిదంనమః ౨ జుహ్వేహ్యగ్నిస్త్వాహ్వయతి
దేవయజ్యాయా ఉపభృదేహి దేవస్త్వాసవితాహ్వయతి దేవయజ్యాయా
౩ అగ్నా విష్ణూమావామవ క్రమిషం విజిహాథాం మామాసంతాప్తంలోకం
మేలోకకృతౌకృణుతం ౪ విష్ణోస్స్థానమసీ ౫ తఇన్ద్రో అకృణోద్వీర్యాణి సమా
రభ్యోర్ధ్వో అధ్వరో దివిస్పృశమహ్రుతో యజ్ఞోయజ్ఞపతేరిన్ద్రావాన్త్స్వాహా
౬ బృహద్భాః ౭ పాహిమాఽగ్నేదుశ్చరితాదామా సుచరితేభజ ౮ మఖస్య
శిరోఽసి సంజ్యోతిషాజ్యోతిరజ్గ్తామ్॥

౧ (యాగమునుబూర్తిసేయు) నో యగ్ని! (నీవు) భువన (సర్వమునకాధార) మగుచున్నావు. కావున విశాలమగుము. నీకొఱకీయంజలిరూప నమస్కారము. ౨ జుహువా! రమ్ము. అగ్నిహోత్రుఁడు నిన్ను దేవయాగముకొఱకుఁ బిలుచుచున్నాఁడు. ఓ యుపభృత్తా! రమ్ము. ప్రకాశకుఁడు, ప్రేరకుఁడునగు సూర్యుఁడు నిన్ను దే యాగముకొఱకుఁ బిలుచుచున్నాఁడు. (జుహూ, ఉపభృత్ = ఈ రెండును హోమసాధ వస్తువులు.) ౩ ఓ యగ్నావిష్ణు దేవతలారా! (ఆఘార హోమముకొఱకు మీ మధ్య నడచుచున్నవాఁడనైనను నేను పాదముచే) మిమ్మునతిక్రమించను. నడచు కవకాశమిచ్చుటకు నాకెడముగానుండుఁడు. నన్నుఁగూర్చి సంతాపమునుఁజేయకుఁడు స్థానమునకుఁగారణములైనమీరు నాకు (వెళ్ళుటకై) స్థానమునుఁజేయుఁడు. ౪ (భూప్రదేశమా! నీవు) యజ్ఞపురుషునకు స్థానమగుచున్నావు. ౫ ఈ దేవయాగస్థ బలమువలన నింద్రుఁడు (రాక్షసవధరూప) వీర్యములఁజేసెను. నైరుతీదిక్కు నా భించి పొడవైనదియు హింస (విచ్ఛేదము) లేనిదియు, నీశాన (దేవ) దిక్కు స్పృశించి కుటిలముకానిదియు, నింద్రుఁడు దేవతగాఁగలదియునగు యజ్ఞస్వామియై యజమానుని యాఘారము దేవతకొఱకివ్వఁబడినది. (ఆఘారము = ఒకానొక యా హోమమునకుఁబేరు.) ౬ (ఈ యాఘారముచే జ్వాలారూపమేవిధముగా) గొప్పఁద చున్నదో! (ఆవిధముగా నీయగ్ని) ప్రకాశించుచున్నది. ౭ ఓ యగ్నీ! దుష్టమ నాచరణము (అసత్యము) నుండి నన్నురక్షించుము. మంచియాచరణము (సత్యమ నందు నన్ను స్థాపించుము. ౮ (ఓ మిగిలిన యాఘారమా! నీవు) యజ్ఞమున నుత్తమాంగమ (శిరస్సు) గుచున్నావు (కావున నీరూపమైన జ్యోతిస్సుతో (ధ్రు పాత్రయందలి యాజ్యరూప) జ్యోతిస్సుకలిసికొనుఁగాక.

ఇట్లు ద్వాదశానువాకము సమాప్తము.

అనువాకము ౧౩.

౧ వాజస్యమా ప్రసవేనోద్రా భేణోదగ్రభీత్ । అథాసపత్నాగ్ం ఇన్ద్రో నిగ్రా భేణాధరాగ్ం అకః॥ ఉద్గ్రాభంచ నిగ్రాభంచ బ్రహ్మదేవాఅవీవృధ

అథా సపత్నా నిన్ద్రాగ్నీ మే విషూచీనాన్వ్యస్యతామ్ ౨ వసుభ్యస్త్వా రుద్రేభ్యస్త్వాऽऽదిత్యేభ్యస్త్వా ౩ క్తగ్ం రిహాణావియన్తు వయః। ప్రజాం యోనిం మానిర్మృక్ష ౪ మాప్యాయన్తామాప ఓషధయో మరుతాం పృషతయః స్థదివమ్॥

౧ అన్నమును జుహువు నూర్ధ్వముగా గ్రహించుటవలన నిచ్చటనుండి యింద్రుఁడు నన్ను నూర్ధ్వముగా గ్రహించెను. పిమ్మట ఉపభృత్తును గ్రిందుగా గ్రహించుటచే నాశత్రువులను నికృష్టులనుగాఁ జేసెను. పరబ్రహ్మయు, దేవతలును నాయుత్కర్షను, శత్రువుల నికృష్టతను (న్యూనతను) వృద్ధినొందించిరి. పిమ్మట నింద్రాగ్నులు నాశత్రువులను వంకరనడకగలవారినిగా విశేషముగాఁ బ్రవర్తింపఁజేసిరి. ౨ (ఓమధ్యమపరిధీ!) నిన్ను వసువులకొఱకు (జుహువుతోఁ) గలుపుచున్నాను. (ఓ దక్షిణపరిధీ!) నిన్ను రుద్రులకొఱకుఁ (జుహువుతోఁ) గలుచుపుచున్నాను. (ఓయుత్తరపరిధీ!) నిన్ను ఆదిత్యునికొఱకు (జుహువుతోఁ) గలుపుచున్నాను. ౩ పక్షులు నేతితోఁ గలిసికొనిన ప్రస్తరాగ్రమును నాకుచున్నవై వేర్వేఱు మార్గములనుఁ గూర్చి వెళ్లుఁగాక. (నేనైతే) సంతానమును-(దానికారణమైన). యోనిని నశింపఁజేయను. ౪ ఆజ్యరూపములైనయుదకములు ప్రస్తరమూలరూపములగునోషధులనుఁ దడుపునుగాక. (ప్రస్తరావయవములగు నోదర్భావయవములారా! మీరు) వాయువుయొక్క బంధువులై యుండుడు. (ఓప్రస్తరమా! నీవు) స్వర్గమునుఁగూర్చి వెళ్ళుము. పిమ్మట మాకు వర్షమునుఁ బంపుము. (ప్రస్తరము=దర్భలతోఁ గట్టినకట్ట.)

పంచాశత్తు ౨.

గచ్ఛ తతో నో వృష్టిమేరయ ౧ ఆయుష్పా అగ్నేऽస్యాయుర్మే పాహిచక్షుష్పా అగ్నేऽసిచక్షుర్మేపాహి ౨ ధ్రువాऽసి ౩ యంపరిధిం పర్యధత్థా అగ్నే దేవ

పణిభిర్వీయమాణః । తంతేపతమను జోషంభరామి నేదేషత్వా దపచేతయా
తై యజ్ఞస్యపాథ ఉపసమితగ్ం ౪ సగ్ంస్రావభాగాః స్థేషాబృహన్తః ప్రస్తరేష్ఠా
బర్హిషదశ్చ॥

౧ ఓ యగ్నీ! (నీవు) ఆయుస్సును బాలించువాఁడవగుచున్నావు (కావున) నాయాయుస్సును రక్షించుము. ఓ యగ్నీ! నీవు చక్షుస్సును రక్షించువాఁడవగు చున్నావు (కావున) నాదృష్టిని రక్షించుము. ౨ (ఓ వేదీ! నీవు) స్థిరమయినదాన వగుచున్నావు. 3 ఓ యగ్నిదేవా! స్తోత్రములచేఁ బొందఁ బడుచున్న (నీవు) ఏ మధ్యమపరిధిని పశ్చిమభాగమునందు స్వయముగా స్థాపించినవాఁడవగుచుంటివో! ప్రియమైన యా మధ్యమపరిధిని నీకనుకూలమగుటచే (నీయందు) ఉంచుచున్నాను. ఈమధ్యమపరిధి నీనుండిపోయిన మనస్సుకలది కానేరదు. ఓ దక్షిణోత్తరపరిధులారా! యజ్ఞముయొక్క (ఫలరూపమైన) యన్నమునుఁబొందుఁడు. ౪ ఓ విశ్వేదేవతలారా! గొప్పవారును, అందరిచేఁబూజింపబడువారును, ప్రస్తరము పిడికిలియందుకలవారు నగుమీరు సంస్రావమే (జుహూపభృత్తులచే నుంచబడిన యాజ్యశేషము) భాగముగా గలవారలై యుండుఁడు. ఈ (మాచేఁ జేయబడిన) స్తోత్రమునుజూచి (మంచిదని) తలచినవారై యీ యజ్ఞమునందు కూర్చొని సంతుష్టులుకండు.

పంచాశత్తు 3

దేవాఇమాం వాచమభి విశ్వేగృణన్త ఆసద్యాస్మిన్ బర్హిషి మాదయధ్వ
౧ మగ్నే ర్వామ పన్న గృహస్య సదసి సాదయామి సుమ్నాయ సుమ్నినీ
సుమ్నే మాధత్తం ధురిధుర్యౌపాత ౨ మగ్నేఽదబ్ధాయోఽ శీతతనోపాహి

మాఽద్యదివః పాహి ప్రసిత్యై పాహి దురిష్ట్యై పాహి దురద్మన్యై పాహి దుశ్చరితా దవిషంనః పితుంకృణు సుషదాయోనిగ్ం స్వాహా ౩ దేవాగాతువిదో గాతుంవిత్త్వా గాతుమిత మనసస్పత ఇమం నోదేవ దేవేషు యజ్ఞగ్ం స్వాహా వాచి స్వాహా వాతేధాః॥

౧ (ఓజుహూపభృత్తులారా! మిమ్ము) నష్టముకాని గృహాహముకల (పృథి
్యభిమానియగు) నగ్నియొక్క (శకట రూప) స్థానమునందు (యజమానుని) సుఖము
ౌఅకు స్థాపించుచున్నాను (ఓసుఖవంతములైన జుహూపభృత్తులారా!) సుఖము
ందు నన్ను స్థాపించుడు. యజ్ఞభాగమును వహించునట్టి యీదంపతులను రక్షించుడు.
హింసింపఁబడని జీవనము కలవాఁడవును, వేడిశరీరము కలవాఁడవునగు,నోయగ్ని!
ప్పుడు నన్ను స్వర్గమునుండి (దేవతలు నాకపరాధ మొనరించకుండునట్లుగా)
క్షించుము. గొప్పదియగు బంధనమునుండి (ఫలవిఘ్నమునుండి) రక్షించుము.
ౌస్త్రీయముకాని యనుష్ఠానమునుండి రక్షించుము. (యాగాధికార విరోధియగు)
ష్టవస్తు భోజనమునుండి రక్షించుము. నిషేధించఁబడిన యాచరణమునుండి
క్షించుము. మాయన్నము నమృతముగాఁ జేయుము. సుఖముగాఁ గూర్చొనుట
మిత్తమైస్థానమునుఁ జేయుము. ౩ మార్గముఁ దెలిసిన యోదేవతలారా!
పూర్వము) ఏమార్గమునొంది (వచ్చితిరో! మఱల) నామార్గమునఁబొందుడు. మనస్సు
కుఁ బ్రభువగు నోదేవా! (మీచేఁ జెప్పఁబడిన) దేవతలయందీ మా యజ్ఞము
ంచుము (ఈ యాజ్యము) హుతమగుఁగాక. సర్వక్రియా ప్రవర్తకుఁడగు వాయువు
ందు (ఈయజ్ఞము) నుంచుము. ఈ యాజ్యము హుతమగుఁగాక.

త్రయోదశానువాకము సమాప్తము.

—*—

అనువాకము ౧౮.

౧ ఉభావా మిన్ద్రాగ్నీ ఆహువధ్యా ఉభారాధసః సహమాదయధ్యై
ఉభాదాతారా విషాగ్ం రయీణా ముభావాజస్య సాతయే హువేవామ్
౨ అశ్రవగ్ం హిభూరిదావత్తరావాం విజామాతురుత వాఘాస్యాలాత్
అథా సోమస్య ప్రయతీ యువాభ్యా మిన్ద్రాగ్నీ స్తోమంజన యామినవ్యమ్
౩ ఇన్ద్రాగ్నీనవతిం పురోదా సపత్నీ రధూనుతమ్ । సాకమే కేన కర్మణా
౪ శుచింనుస్తోమం నవజాతమద్యేన్ద్రాగ్నీ వృత్ర హణాజుషేథామ్॥

౧ ఓయింద్రాగ్నులారా! సంపూర్ణముగా హోమము చేయుటకొఱకును పురోడాశ రూపమైన యన్నముతోఁ బరస్పరము మీరిద్దఱు కూడుకొనినవారికి సంతోషించుటకొఱకును, మిమ్ముల నిద్దఱిని బిలచుచున్నాను. మీరిద్దఱు అన్నమునకు, ధనమునకును, దాతలు (కావున) నన్నముయొక్క లాభముకొఱకు మిమ్ము బిలుచుచున్నాను. ౨ అల్లునికంటెను, బావమఱదికంటెను మిమ్ముల నిద్దరిని అధిక సంతానమునిచ్చు వారలను వినియున్నాను. కావున ఓయిన్ద్రాగ్నులారా! మీకొఱకు సోమముతో సమానమైన పురోడాశము నిచ్చుటచే (మీ మనస్సునందు) నూతనమైన (సన్తోషయుక్తమైన చిత్తవృత్తుల) సముదాయమును సంపాదించుచున్నాను. ౩ ఓయిన్ద్రాగ్నులారా! ప్రజలకు క్షోభను చేయువారును, దొంగతనమున సమర్థులునగు దానజనులు ప్రభువులుగల తొంబది పట్టణముల నొకేపర్యాయము (ప్రహార) కర్మచే నశింపఁజేయుడు. (ప్రహారము=దెబ్బ). ౪ వృత్రాసురునిఁ జంపినవారాయిన్ద్రాగ్నులారా! దోషరహితమును, నూతనములైన యన్నవిశేషములను బుట్టకకలదియునగు స్తోత్రమును సేవించుడు. (రోషగర్వాదులు లేకుండుటచే) సుఖముగా హోమముచేయుటకు సమర్థులగు మిమ్ములనిద్దఱిని ఏకారణమువలన బిలచుచున్నానో! ఆహేతువువలన యజమానునికన్నమును వెంటనే యొసగుఁడు.

పంచాశత్తు ౨

ఉభాహివాగ్ం సుహవా జోహవీమి తావాజగ్ంసద్య ఉశతేధేష్టా ౧ వయముత్వా పథస్పతేరథం నవాజసాతయే । ధియేపూషన్నయుజ్మహి ౨ పథస్పథః పరిపతిం వచస్యాకామేనకృతో అభ్యానడర్కమ్ । సనోరాసచ్ఛురుధశ్చన్ద్రాగ్రా ధియం ధియగ్ం సీషధాతి ప్రపూషా ౩ క్షేత్రస్య పతినావయగ్ం హితేనేవజయామసి । గామశ్వంపోష యిన్త్వాసనః॥

౧ మంచిమార్గమునకుఁ బ్రభువగు నో సూర్యుఁడా! మేమేనిన్ను అన్నవస్తువయిన కర్మకొఱకుఁ గలుపుచున్నాము. ౨ (ఫల) కామముచే బ్రేరణచేయఁబడిన (నేను) ఆయామార్గమునకుఁ బాలకుఁడగు (పూషయను నామాన్తరముకల సూర్యుని (స్తోత్రమయిన) వాక్కుచేఁ బొందినవాఁడనగుచున్నాను. (ఆసూర్యుఁడు) మాకై శోకమునుఁబోగొట్టునవియు, జంద్రునివలె సంతోషసాధనమైన యజ్ఞభాగములు కలవియునగు నోషధులనిచ్చుఁగాక. (మఱియు) గొప్పదియగు బ్రజ్ఞను ఉత్కృష్టముగా సధించుగాక. ౩ హితమగు పుత్త్రాదికముచేతనువలె క్షేత్రస్వామిచేతను, గోవును, అశ్వమును, పోషించునన్నమును మేమంతటను జయించుచున్నాము. ఆ క్షేత్రస్వామి యిటువంటి గవాశ్వాదుల విషయమై నన్ను సుఖపెట్టుఁగాక.

పంచాశత్తు ౩

మృడాతీదృశే ౧ క్షేత్రస్యపతే మధుమన్తమూర్మింధేను రివపయోఅస్మాసుధుక్ష్వ । మధుశ్చుతం ఘృతమివ సుపూతమృతస్యనః పతయోమృడయన్తు

౨ అగ్నేనయ సుపథారాయే అస్మాన్ విశ్వానిదేవవయునాని విద్వాన్
యుయోధ్యస్మజ్జుహురాణమేనో భూయిష్ఠాం తేనమ ఉక్తింవిధేమ ౩ ఆ దేవా
నామపిపన్థామగన్మయచ్ఛక్నవామతదనుప్రవోఢుమ్। అగ్నిర్విద్వాన్త్సయజాత్

౧ ఓ క్షేత్రస్వామీ! మాధుర్యముకలదియు, మఱలమఱల అలలవలె బుట్టునదియు, నితర వస్తువులందుగూడ మాధుర్యమును స్రవింపజేయునదియు, నే వలె బవిత్రమయినదియునగు; (గొబ్బరి-చెఱకు-బెల్లము మొదలగు) తినదగిన వస్తు సముదాయమును, ఆవుపాలనువలె నీవుమాయందు గలిగించుము యజ్ఞముయొక్క ప్రభువులు మమ్ము సుఖపెట్టుదురుగాక! ౨ ఓ యగ్నీ! (నీవు దర్శపూర్ణమాసేష్టి ఫలరూప) ధనముకొఱకు మమ్ము దోషరహితమైన మార్గముద్వారా నడిపించుము. ఓ దేవ! (నీవు) సమస్తమార్గములను దెలిసికొనుచున్నావు. కుటిలమయిన తప్పు దారినినడచుటయను పాపమును మానుండిపోగొట్టుము. నీకుగొప్పదగు నమస్కార వాక్కును బల్కెదము. ౩ ఏకర్మననుష్ఠించుటకొఱకు (మేము) సమర్థులమగు చున్నామో యాకర్మననుష్ఠించుటకై దేవతామార్గముఁగూర్చి వచ్చినారము. అగ్ని విద్వాంసుఁడు. ఆయగ్నియే (మాకొఱకు) యాగము చేయఁగలఁడు. ఆయగ్నియే (దేవతల) నాహ్వానించువాఁడు. ఆయగ్నియే (అతిపన్నములైన) యజ్ఞములను, ఋతువులను, చేయఁగలఁడు. (అతిపన్నము= కాలమందుఁజేయబడక తప్పినవి.)

—✳—

పంచాశత్తు ౪.

సేదుహోతా సోఅధ్వరాన్త్సఋతూన్ కల్పయాతి। ౧ యద్వాహిష్ఠం
తదగ్నయే బృహదర్చ విభావసో। మహిషీవత్వద్రయిస్త్వద్వాజా ఉదీరతే

౨ అగ్నే త్వం పారయా నవ్యో అస్మాన్థ్స్వస్తిభి రతి దుర్గాణి విశ్వా। పూశ్చ పృథ్వీ బహులా న ఉర్వీ భవా తోకాయ తనయాయ శంయోః। ౩ త్వమగ్నే వ్రతపా అసి దేవ ఆ మర్త్యేష్వా। త్వం యజ్ఞేష్వీడ్యః। ౪ యద్వో వయం ప్రమినామ వ్రతాని విదుషాం దేవా అవిదుష్టరాసః। అగ్నిష్టద్విశ్వమా పృణాతి విద్వాన్యేభి ర్దేవాగ్ం ఋతుభిః కల్పయాతి॥

౧ ఏ ప్రాయణీయ హవిస్సు కలదో, యా హవిస్సు అగ్ని కొఱకు గొప్పదగు గాక. ఓ సూర్యుఁడా! గోవువలె (ఫలమునిచ్చి) నన్ను ఆదరించుము. నీ యనుగ్రహమువలన ధనము, అన్నములు, అధికముగాఁ గలుగుచున్నవి. ౨ ఓ యగ్నీ! క్రొత్తవాఁడవగు నీవు మమ్ములను శాస్త్రీయానుష్ఠానములచే ననేక (అతిపాదరూప) పాపముల నతిక్రమింపఁజేసి (ఫలపర్యన్తములైన కర్మల) యొడ్డునుఁబొందించుము. (మఱియు మానివాసముకొఱకు) పట్టణము విశాలమగుఁగాక. (సస్యసంపత్తికై) భూమి విస్తీర్ణమగుగాక. (మఱియు నీవు) మాకుమారునకును, కూతునకును సుఖమునిచ్చువాడవుకమ్ము. (అతిపాదదోషము=తప్పుదారినిఁగర్మచేయుట) ౩ ఓయగ్నీ! నీవువచ్చి మనుష్యులయందు వ్రతమునుఁబాలించువాఁడవగుచున్నావు. నీవు యజ్ఞములందంతటను స్తుతింపఁబడినవాఁడవగుచున్నావు. ౪ ఓ దేవతలారా! పండితులైన మీ వ్రతముల (మాచేననుష్ఠించఁదగినవి) నత్యంతము విద్వాంసులముకాని మేము నాశనముచేయుచున్నామనుట యేదికలదో! దానినంతటను విద్వాంసుఁడగు నగ్ని పూరించుఁగాక! ఏ ఋతువిశేషములచే దేవతలను హవిస్సును భుజించుటకై (అగ్ని) గల్పించుచున్నాఁడో! ఆకాలములచే వ్రతమునుఁ బూరించుఁగాక.

ఇట్లు ప్రథమాష్టకమునఁ బ్రథమప్రపాఠకము సమాప్తము.

—*—

ద్వితీయప్రపాఠకము.

—*—

ఆప ఉన్దన్తు జీవసే దీర్ఘాయుత్వాయ వర్చస ౨ ఓషధే త్రాయస్వైనగ్ం

స్వధితే మైనగ్ం హిగ్ం సీర్దేవశ్రూరేతాని ప్రవపే ౩ స్వస్త్యుత్తరాణ్యశీయా

౪ ఽఽపో అస్మాన్మాతరః శున్ధన్తు ఘృతేన నో ఘృతప్వః పునన్తు విశ్వమస్మ

త్ప్రవహన్తు రిప్ర ౫ ముదాభ్యశ్శుచిరా పూత ఏమి ౬ సోమస్య తనూరసి

తనువం మే పాహి ౭ మహీనాం పయోఽసి వర్చోధా అసి వర్చః॥

౧ జీవనముకొఱకు, దీర్ఘాయువుకొఱకు, బ్రహ్మవర్చస్సుకొఱకు, నుదకములు ఏను(ను) దడుపుగాక! ౨ ఓయోషధీ! ఈయజమానుని రక్షించుము. ఓకత్తీ! ...నుని హింసించకుము. దేవతలలో బ్రసిద్ధముగా వినబడుచున్న నేను ఈ ...లను క్షౌరము చేయుచున్నాను. ౩ విఘ్నములేకుండగా దరువాయి కర్మలను ...దును. ౫ నీటిచే బవిత్రముచేయు మేఘాదులు స్రవించుచున్న యుదకము యజమానులను బవిత్రము చేయుగాక. తల్లులగు నీయుదకములు మానుం... సమస్త పాపమును బోగొట్టుగాక. (స్నానాచమనములచే లోపల, వెలుపల... పరిశుద్ధుడనగుచు నుదకములనుండి లేచివచ్చుచున్నాను. ౬ (ఓవస్త్రమా! సో... సోమముయొక్క శరీరమగుచున్నావు. నాశరీరమును రక్షించుము. ౭ (ఓనవనీతమా! ...వు) ఆవుపాల (వలన బుట్టినదాన) వగుచున్నావు. వర్చస్సును ధరించినదానవగు చున్నావు. (కావున) నాయందు బ్రహ్మవర్చస్సునుంచుము. (నవనీతము=వెన్న.)

—*—

పంచాశత్తు ౨.

మయిధేహి ౧ వృత్రస్య కనీనికాఽసి చక్షుష్పా అసి చక్షుర్మే పాహి ౨ చిత్పతిస్త్వా పునాతు వాక్పతిస్త్వా పునాతు దేవస్త్వా సవితా పునాత్వచ్ఛిద్రేణ పవిత్రేణ వసోస్సూర్యస్య రశ్మిభి ౩ స్తస్య తే పవిత్రపతే పవిత్రేణ యస్మై కం పునే తచ్ఛకేయ ౪ మా వో దేవాస ఈమహే సత్యధర్మాణో అధ్వరే యద్వో దేవాస ఆగురే యజ్ఞియాసో హవామహ ౫ ఇన్ద్రాగ్నీ ద్యావా పృథివీ ఆప ఓషధీ ౬ స్త్వం దీక్షాణామధిపతిరసీహ మా సన్తం పాహి॥

౧ (ఓ కాటుకా! నీవు) వృత్రాసురుని (కంటియొక్క) నల్లగుడ్డువగుచున్నావు. నేత్రమునుఁ బాలించుదానవగుచున్నావు. (కావున) నాదృష్టిని రక్షించుము. ౨ జ్ఞానములకుఁ బ్రభువగు మనసు, ఛిద్రములులేని దర్భపవిత్రముచే, నిన్నుఁ బవిత్రముచేయుఁగాక. వాక్కులకు రాణియగు సరస్వతి, ఛిద్రములులేని దర్భ పవిత్రముచే, నిన్నుఁ బవిత్రము చేయుఁగాక. సర్వాన్తర్యామియు, ప్రేరకుఁడునగు పరమేశ్వరుఁడు ఛిద్రరహిత దర్భపవిత్రముచేతను, జగన్నివాసహేతువగు సూర్యుని యొక్క కిరణరూపములైన దర్భలచే, నిన్నుఁ బవిత్రము చేయుఁగాక. ౩ ఆదిత్యరూపమైన యచ్ఛిద్ర పవిత్రమునకుఁ బ్రభువగు నోయన్తర్యామీ! నీపవిత్రముచే నే యగ్నిష్టోమ కర్మకొఱకు నాత్మను శోధించుచుంటినో! ఆ యగ్నిష్టోమము (చేయుటకు) సమర్థుఁడను కాఁగలను. ౪ ఓ దేవతలారా! మీసంబంధియగు నీయాగమునందు (మేము) అనుష్ఠానపరులమై వచ్చుచున్నారము. యజ్ఞమునకు సంబంధించిన యో దేవతలారా! ఏ హేతువువలనఁ గర్మల ప్రారంభమునందు మిమ్ము నాహ్వానించుదుమో। (ఆ హేతువువలన మేమిచ్చటకు వచ్చుచున్నాము.) ౫ (ఓ యాహావనీ

యాగ్నీ!) నీవు దీక్షారూపములగు నియమములకుఁ బాలకుఁడ వగుచున్నావు. (కావున) నీసమీపమునందున్న నన్ను రక్షించుము.

ప్రథమానువాకము సమాప్తము.

—:-o-:—

అనువాకము. ౨.

౧ ఆకూత్యై ప్రయుజేఽగ్నయే స్వాహా మేధాయై మనసేఽగ్నయే స్వాహా దీక్షాయై తపసేఽగ్నయే స్వాహా సరస్వత్యై పూష్ణేఽగ్నయే స్వాహాఽఽపో దేవీర్బృహతీ ర్విశ్వశంభువో ద్యావా పృథివీ ఉర్వన్తరిక్షం బృహస్పతిర్నో హవిషా వృధాతు స్వాహా ౨ విశ్వే దేవస్య నేతుర్మర్తో వృణీతసఖ్యం విశ్వేరాయ ఇషుధ్యసి ద్యుమ్నం వృణీత పుష్యసే స్వాహా ౩ ఋక్సామయోః శిల్పేస్థస్తేవా మారభే తేమా॥

౧ ఆకూతి (యజ్ఞము చేయుదునను మానసిక సంకల్పము) సిద్ధించుటకై (నిర్విఘ్నముగాఁ బ్రేరణచేయు) నగ్నికొఱకీ హవిస్సు హుతమగుఁగాక. ధారణాశక్తికై (గా) మనోఽభిమాని దేవతయగు నగ్నికొఱకీ హవిస్సు హుతమగుఁగాక. వ్రతనియమునకై (నాశరీర) తపోఽభిమాని దేవతయగు నగ్నికొఱకీ హవిస్సు హుతమగుఁగాక. మంత్రోచ్చారణశక్తికై వాగింద్రియ పోషకుఁడగు నగ్నికొఱకీ హవిస్సు హుతమగుఁగాక. ఓయుదకములారా! మాహవిస్సుచే వృద్ధినొందుడు. ద్యావాభూములు వృద్ధినిఁబొందునుఁగాక. విస్తీర్ణమగు నాకాశము వృద్ధినిఁ బొందునుగాక. బృహస్పతియు వృద్ధినిఁబొందునుగాక. ౨ మరణశీలుఁడగు యజమానుఁడు, ప్రపంచ

స్వరూపుఁడు, జగన్నిర్వాహకుఁడు నగు దేవుని యనుగ్రహమునుఁ గోరవలయును. ఓప్రపంచ స్వరూపుఁడా! ధనమునకుఁ బ్రభువగుచున్నావు. యజ్ఞమునుఁ బోషించుటకై ధనమును యాచించుచున్నాను. (అని దేవుని సఖ్యమునుఁ గోరవలయును.) ౩ (ఓశుక్లకృష్ణరేఖలారా! మీరు) ఋక్సామములకు సంబంధించిన చిత్రరూపులగుచున్నారు. అటువంటి మిమ్ములను నిద్దఱినిఁ దాకుచున్నాను. ఉత్తమ ఋక్కులతోఁ గూడుకొనిన యీయజ్ఞముయొక్క కర్మసమాప్తిపర్యన్తము (మీరు) రక్షించుఁడు.

పంచాశత్తు ౨.

పాతమాఽస్య యజ్ఞస్యోద్దృచ ౧ ఇమాంధియగ్ం శిక్షమాణస్య దేవక్రతుం
దక్షంవరుణ సగ్ంశిశాధి యయాఽతి విశ్వాదురితాతరేమ సుతర్మాణమధి
నావగ్ం రుహేమో ౨ ర్గస్యాఙ్గిరస్యూర్ణమ్రదా ఊర్జంమేయచ్ఛ పాహిమా
మామా హిగ్ంసీర్విష్ణోశ్శర్మాసి శర్మయజమానస్య శర్మమే యచ్ఛ నక్ష
త్రాణాం మాఽతీకాశాత్పాహి ౩ న్ద్రస్య యోనిరసి॥

౧ ఓ వరుణదేవా! ఈ యగ్నిష్టోమవిషయక జ్ఞానమును సంపాదించుచున్న యజమానునిసంబంధియు, సమృద్ధమైనదియు, నగు నగ్నిష్టోమయాగమును బాగుగా నుపదేశించి పూర్తిజేయుము. (మేముకూడా పూర్తియగుటకు) సమస్తమైన విఘ్నరూపపాపములనే నావ (పడవ) చే దాటుదుమో! సుఖముగాదాటుటకు సమర్థమగు కృష్ణాజనరూపమైన యీపడవనెక్కుచున్నాము. ౨ (ఓ మొలనూలా!) నీవు అంగిరసమహర్షి సంబంధమగు నన్నరూపము, కంబలమువలె మెత్తనిదానవు, నగుచున్నావు. (కావున) అన్నరసమునాకిమ్ము. నన్నురక్షించుము. (బంధనముచే బాధారూపమైన) హింసనుచేయకుము. (ఓ వస్త్రమా! నీవు) విష్ణుమూర్తి

సుఖమునిచ్చినదానవైతివి. యజమానునకు సుఖమునిమ్ము. నాకుంగూడ సుఖము నిమ్ము. (ఓ వస్త్రమా!) నన్ను నక్షత్రప్రకాశమునుండి రక్షించుము. ౩ (ఓ కృష్ణ విషాణమా! నీవు) ఇంద్రునికిఁగారణమగుచున్నావు. నన్ను హింసించకుము. (కృష్ణ విషాణము=లేడికొమ్ము.)

పంచాశత్తు ౩.

మా మా హిగ్ంసీః ౧ కృష్యై త్వా సుసస్యాయై ౨ సుపిప్పలాభ్యస్త్వౌషధీభ్య ౩ స్సూపస్థా దేవో వనస్పతిరూర్ధ్వో మా పాహ్యోదృచః ౪ స్వాహా యజ్ఞం మనసా స్వాహా ద్యావాపృథివీభ్యాగ్ం స్వాహోరోరన్తరిక్షాత్స్వాహా యజ్ఞం వాతాదారభే॥

౧ (ఓ లోష్టమా!) యోగ్యమగు సస్యముతోఁగూడుకొనిన కృషికొఱకు నిన్ను వేదినుండి పెళ్లగించుచున్నాను (లోష్ట=మట్టిగడ్డ) ౨ ఓ శిరస్సా! యోగ్యమయిన ఫలముతోఁగూడుకొనిన యోషధులకొఱకు నిన్నుఁ (గోరుచున్నాను) ౩ ఓ యౌదుంబరదండమా! నీవు పైనయున్నదానవై సమాప్తి పర్యన్తము నన్నురక్షించుము (సూపస్థాః = వనస్పతివలనఁబుట్టిన యౌదుంబరదండరూపమైన దేవుఁడని తా.) ౪ మనస్సుచే యజ్ఞమునుఁబొందుచున్నాను. ద్యావాభూములందు యజ్ఞమున్నది. గొప్పదియగు నాకాశమునందు యజ్ఞమున్నది. వాయువుయొక్క యనుగ్రహమువలన (ప్రత్యక్షముగా) యజ్ఞము నారంభించుచున్నాను. (ఇచ్చట స్వాహాయను యవ్యయమునకు బ్రాహ్మణము ననుసరించి ప్రసిద్ధార్థముకంటె భిన్నార్థము చెప్పఁబడినది.)

ద్వితీయానువాకము సమాప్తము.

అనువాకము ౩.

దైవీంధియం మనామహే సుమృడీకామభిష్టయే వర్చోధాం యజ్ఞవాహసగ్‍ం సుపారానో అసద్వశే। ౨ యేదేవా మనోజాతా మనోయుజః సుదక్షా దక్షపితారస్తేనః పాన్తు తేనోఽవన్తు తేభ్యోనమస్తేభ్యః స్వాహా ౩ గ్నేత్వగ్‍ం సుజాగృహి వయగ్‍ం సుమన్దిషీమహి గోపాయనః స్వస్తయే ప్రబుధేనః పునర్దదః ౪ త్వమగ్నే వ్రతపా అసి దేవ ఆమర్త్యేష్వా త్వమ్॥

౧ అభీష్టార్థసిద్ధి కొఱకు, దేవతావిషయకమైనట్టియు, సుఖమునకుఁ గారణమైనట్టియు, యజ్ఞమును నిర్వహించునట్టి బుద్ధిని (మేము) సంపాదించుచున్నాము. (ఆయీబుద్ధి) పూర్తిగాఁ దుదచూచినదయి మాస్వాధీనమునందుండుఁగాక. ౨ (చక్షురాది ప్రాణాభిమానులగు) నేదేవతలుకలరో! (పుట్టుకసమయమున) మనస్సుతోఁ గూడ బుట్టినట్టియు, (వ్యవహారకాలమున) మనస్సుతోఁ గూడుకొనినట్టియు (స్వవిషయములందు) నేర్పరులైనట్టియుఁ, బ్రజాపతి యుత్పాదకుఁడు గాఁగల యాదేవతలు పయః పానరూప (పాలుత్రాగుట) వ్రతము ననుష్ఠించు మమ్ము రక్షించుదురుగాక. వారికొఱకు నమస్కారము. వారికై స్వాహాకారము. ౩ ఓయగ్నీ నీవు బాగుగ మేల్కొనుము. మేము భయములేనివారమై నిదురఁబోవుదుము. మాకు నాశనము లేకుండుటకును, మేము మేల్కాంచుటకొఱకును సామర్థ్యమునిమ్ము. ౪ ఓయగ్నీ! నీవు వచ్చి మనుజులయందు వ్రతమునుఁ బాలించు దేవుఁడవగుచున్నావు. యజ్ఞములందంతటను నీవు స్తోత్రముచేయఁబడువాఁడ వగుచున్నావు.

పంచాశత్తు ౨.

యజ్ఞే ష్వీడ్యః ౧ విశ్వేదేవా అభి మామాఽవవృత్ర న్పూషా సన్యా సోమో రాధసా దేవః సవితా వసోర్వసు దావా రాస్వే యతోఽమాఽఽ భూయో

భర మాపృణ న్నూర్త్యా విరాధి మాఽహ మాయుషా చన్ద్రమసి మమ భోగాయ భవ వస్త్రమసి మమ భోగాయ భవో స్రాఽసి మమ భోగాయ భవహయోఽసి మమ భోగాయ భవ॥

౧ అంతటను (ప్రార్థించుటకొఱకు) సమస్త దేవతలు నన్నావరించి యుందురు గాక. పోషకుండగు దేవుఁడివ్వఁదగిన హిరణ్యద్రవ్యముతోఁ గూడ (వచ్చుఁగాక.) సోమదేవత సాధకమగు వస్త్రముతోఁగూడ వచ్చుఁగాక. గవాదికమునకుఁ బ్రేరకుఁడగు దేవుడు ధనమునిచ్చుచున్నవాఁడై వచ్చుగాక. ఓ సోమ దేవతా! ఈకర్మయందపేక్షితమగుదానినిమ్ము. సంపూర్ణతచే నన్ను బూరించుచున్న వాఁడవగుచు నధికముగా భరించుము. (నేను) ఆయుస్సులేనివాఁడనుకాను. నీవు చంద్రుఁడవగుచున్నావు. నాభోగముకొఱకుగమ్ము. (నీవు) వస్త్రమగుచున్నావు. నాభోగముకొఱకుగమ్ము. (నీవు) గోవువగుచున్నావు. నాభోగముకొఱకుగమ్ము. (నీవు) గుఱ్ఱమగుచున్నావు. నాభోగముకొఱకుగమ్ము. (నీవు) మేకపోతువగుచున్నావు. నాభోగముకొఱకుగమ్ము. (నీవు) గొఱ్ఱవగుచున్నావు. నాభోగముకొఱకుగమ్ము.

—*0*—

పంచాశత్తు 3

ఛాగోఽసి మమభోగాయ భవమేషోఽసి మమభోగాయభవ ౧ వాయవేత్వా వరుణా యత్వానిర్‌ఋత్యైత్వా రుద్రాయత్వా ౨ దేవీరాపోఽపాంనపాద్య ఊర్మిర్హవిష్య ఇన్ద్రియావాన్మదిన్తమస్తం వోమాఽవ క్రమిషమచ్ఛిన్నం తన్తుం పృథివ్యా అనుగేషం 3 భద్రాదభి శ్రేయః ప్రేహి బృహస్పతిః పుర

ఏతాతే అ_స్త్వథే మవస్య వర ఆపృథివ్యా ఆరేశత్రూన్ కృణుహిసర్వవీర

౪ ఇదమగన్మ దేవయజనం పృథివ్యా విశ్వేదేవాయ దజుష_న్త పూర్వఋక్సా

మాభ్యాం యజుషా స_న్తరన్తో రాయస్పోషేణ సమిషామదేమ॥

౧ ఓ హిరణ్యద్రవ్యమా! నిన్ను వాయుదేవుని కిచ్చుచున్నాను. నిన్ను వరుణదేవతకిచ్చుచున్నాను. నిన్ను నిర్ ఋతిదేవతకొఱకిచ్చుచున్నాను. ౨ దేవతా స్వరూపములగు నో యుదకములారా! మీసంబంధమైన యేతరంగము (అల) కలదో! (వ్రీహ్యాదులను బుట్టించుటచే) హవిస్సునకు యోగ్యమైనదియు (జలపానముచే) నింద్రియశక్తిని జేయునదియు, మిక్కిలి సంతోషకారియునైన యా తరంగమును బాదముచేదాటను. భూమియొక్క యచ్ఛిన్నమగు కట్టను (బొంది) దానిమీద నడచుచున్నాను. ౩ (ఓ రథమా!) శ్రేష్ఠమయిన నిత్యాగ్నిహోత్ర స్థానముకంటె నధికమును, ప్రశస్తమునగు దేవయాగ ప్రదేశమునుగూర్చి యభిముఖముగా బొమ్ము. బృహస్పతినీకు ముందుగా వెళ్ళువాఁడగుగాక. ప్రయాణమునకు బిమ్మట భూసంబంధియగు శ్రేష్ఠమైన స్థానమునందే నడకను సమాప్తిఁజేయుము. (రథాభిమానియగు నో యాదిత్యుఁడా!) రాక్షసులను (దేవయాగప్రదేశమునకు దూరమునందుండునట్లు చేయుము. ౪ భూసంబంధియగు నేదేవయాగ ప్రదేశము కలదో! ఆ యా స్థానమును (మేము) పొందితిమి. ఏ దేవయాగప్రదేశమును ప్రాచీన దేవతలందరు సేవించిరో! (ఆదేవయాగప్రదేశమునకు మేమువచ్చి) ఋగ్యజుస్సామ వేదములందలి మంత్రములచే, సోమయాగమును బూర్తినిఁ బొందించినవారలమై ధనసమృద్ధిచేతను, యోగ్యమగు నన్నముచేతను సంతోషించుచున్నారము.

తృతీయానువాకము సమాప్తము.

—*—

అనువాకము ౮.

3౮. ౧ ఇయంతే శుక్రతనూరిదం వర్చస్తయా సంభవ భ్రాజం గచ్ఛ ౨ జూరసి ధృతామనసా జుష్టా విష్ణవే తస్యాస్తే సత్యసవసః ప్రసవే వాచో యన్త్రమశీయ స్వాహా ౩ శుక్రమస్యమృతమసి వైశ్వదేవగ్ం హవిః ౪ సూర్యస్య చక్షురాఽరుహమగ్నేరక్ష్ణః కనీనికాం యదేతశేభిరీయసే భ్రాజమానో విపశ్చితా ౫ చిదసి మనాఽసి ధీరసి దక్షిణా॥

౧ దీప్తిమన్తమగు నో హిరణ్యమా! నీకిజువాలువుశరీరము ఈ యాజ్యము నీయొక్క తేజస్సు. ఆజవాలువుతోఁ గలిసికొనుము. (ఓహిరణ్యమా! ఆజ్యరూపమైన) దీప్తినిఁ బొందుము. ౨ (సోమక్రయణివగు నో వాగ్రూపమా! అనఁగా సోమమును కొనునపుడు పల్కిన పలుకా! నీవు) వేగముతోఁ గూడుకొనిన దానవగుచున్నావు. మనస్సుచే నియమింపబడిన దానవగుచున్నావు. యజ్ఞమునకుఁ బ్రియవగుచున్నావు. అటువంటి నీప్రేరణ కలుగుచుండగా (మంత్రోచ్చారణరూప) వాక్నియమమునుఁ బొందుదును. ఈ యాజ్యము హుతమగుఁగాక (ఆజ్యము=నేయి) ౩ ఓ యాజ్యమా! లేక, హిరణ్యమా! నీవు దీప్తికల దానవగుచున్నావు. నాశరహితమవగుచున్నావు. సర్వదేవతలకుఁ బ్రియమగు హవిస్సువగుచున్నావు. ౪ సూర్యుని సంబంధియగు చక్షురింద్రియమును, అగ్నియొక్క నేత్ర సంబంధియగు నల్లగ్రుడ్డునుఁ బొందితిని. (ఓ సూర్యుడా! నీవు ఏకారణముచే) ఏతశములను పేరుకల గుఱ్ఱములచేఁ బోవుచున్నావో! (ఓయగ్నీ; నీవు) వెనుకకు వ్యాపించుచున్న తేజస్సుచేఁ బ్రకాశించుచుంటివో! (ఆకారణముచే రాక్షస నివారణముకొఱకు మిమ్ముల నిద్దరినిఁ బొందితిని.)

—*—

పంచాశత్తు ౨.

౩౮. ౧ అసియజ్ఞియాఽసిక్షత్రియాఽస్య దితిరస్యు; భయతః శీర్ష్ణీ సానః సుప్రాచీ సుప్రతీచీ సంభవ మిత్రస్త్వా పదిబధ్నాతు పూషాధ్వనః పాత్విన్ద్రాయా ధ్యక్షాయానుత్వా మాతామన్యతామ నుపితాఽనుభ్రాతా సగర్భ్యోఽను సఖాసయూథ్యః సాదేవి దేవమచ్ఛేహీన్ద్రాయ సోమగ్ం రుద్రస్త్వాఽఽవర్త యతు మిత్రస్యపథాస్వస్తి సోమసఖా పునరేహి సహరయ్యా॥

౧ (సోమమునమ్మునట్టి యోవాగ్దేవతా! నీవు) చిత్ అనుశబ్దముచేఁ జెప్పఁబడిన దానవగుచున్నావు. మనశ్శబ్దముచేఁ జెప్పఁబడిన దానవగుచున్నావు. ధీశబ్దముచేఁ జెప్పఁబడిన దానవగుచున్నావు. సముద్ధరాలవగుచున్నావు. యజ్ఞసంబంధినివగుచున్నావు. క్షత్రియజాత్యభిమానినివగుచున్నావు. ఉభయతః శీర్ష్ణియగు నదితివగుచున్నావు. (జ్యోతిష్టోమముయొక్క యాద్యంతదినములందు దేవతయగు నదితికి-ఉభయతః శీర్ష్ణియని శా॥ అనఁగా రెండుదిక్కుల తలగలది.) అటువంటి నీవు మా కొఱకు (సోమమునమ్మువానినిఁగూర్చి) తూర్పుదిక్కునకు బాగుగవెళ్ళిన దానవును, (అనంతరము మమ్ముఁగూర్చి) పశ్చిమదిక్కునకు వచ్చినదానవునై మాతోఁ గలిసికొనుము. (ఓసోమక్రయణీ!) హితముఁజేయు దేవుఁడు నిన్నుఁ కుడిపాదమునందు బంధించుఁగాక. పోషకుఁడగు దేవుండు నిన్ను భయముతోఁ గూడుకొనిన మార్గమునుండి రక్షించుఁగాక. యాగాధ్యక్షుఁడగు నింద్రుని కొఱకు (సోమక్రయసాధనముచే) దల్లియుఁ, దండ్రియు; నీతోనొక గర్భమునందుఁబుట్టిన సోదరుఁడును, స్నేహితుఁడును నిన్ను ననుగ్రహించుదురుగాక. ఓదేవి! అటువంటి నీవు ఇంద్రుని కై సోమదేవునను సరించి వెళ్లుము. అటువంటి నిన్ను, రుద్రదేవుఁడు జగత్తునకు మిత్రుఁ డగు ... గ్యుని మార్గముచే మమ్ముఁగూర్చి మఱలించుఁగాక.. అందువలన నీకు

సుఖముగుఁగాక. అటువంటి నీవు, సోముఁడు స్నేహితుండు గాఁగలదానవై, ధనముతోఁగూడ మమ్ముఁగూర్చి మఱలిరమ్ము. (వెనుకటి పంచాశత్తులోని గివ వాక్యముకు కూడ నిచ్చటనే యర్థము వ్రాయఁబడినది.)

చతుర్థానువాకము సమాప్తము.

—*0*—

అనువాకము. ౫.

౩౯. ౧ వస్వ్యసి రుద్రాస్య దితిరస్యాదితిరస్యాదిత్యాసి శుక్రాఽసి చన్ద్రాఽసి ౨ బృహస్పతిస్త్వా సుమ్నే రణ్వతు రుద్రో వసుభిరాచికేతు ౩ పృథివ్యాస్త్వా మూర్ధన్నాజిఘర్మి దేవయజన ఇడాయాః పదే ఘృతవతి స్వాహా ౪ పరిలిఖితగ్ం రక్షః పరిలిఖితా అరాతయ ఇదమహం రక్షసో గ్రీవా అపికృన్తామి యోఽస్మాన్ ద్వేష్టి యంచ వయం ద్విష్మ ఇదమస్య గ్రీవాః॥

౧ (ఓ సోమక్రయణీ! నీవు) వసువుయొక్క స్వరూపముగువగుచున్నావు. రుద్రుని స్వరూపమవగుచున్నావు. ఆదిత్యుని స్వరూపమువగుచున్నావు. ప్రకాశవంతమగు సోముని స్వరూపమవగుచున్నావు ఆహ్లాదమునుఁజేయు సువర్ణ (బంగారము) స్వరూపమవగుచున్నావు. ౨ (ఓ సోమక్రయణీ స్థానమా!) నిన్ను బృహస్పతి సుఖప్రదేశమునందు సంతోషపెట్టుఁగాక. వసువులతోఁ గూడుకొనిన రుద్రుఁడు నిన్ను గుర్తించుఁగాక. ౩ (ఓ యాజ్యమా!) భూమికి శిరస్థానీయమైనదియు, దేవయాగస్థానీయమయినదియు, నాజ్యముతోఁ గూడుకొనినదియు నగు సోమక్రయణియొక్క స్థానమునందు నిన్ను ద్రవింపఁజేయుచున్నాను. ౪ రాక్షస సముదాయము నశింపఁజేయఁబడుఁగాక ఈశత్రువులు నశింపఁజేయఁబడుదురుగాక, ఈరాక్షసుల శిరస్సును

నేను నఱకుచున్నాను. ఎవఁడుమమ్ము ద్వేషించుచున్నాఁడో! ఎవనిని మేము ద్వేషించు చున్నామో! ఇతనియొక్క కంఠమునుఁగూడ నఱకుచున్నాను.

—*—

పంచాశత్తు ౨.

౮౦. అపిక్రన్నాయ్య ౧ స్మే రాయస్పే రాయస్తోతే రాయః ౨ సందేవి దేవ్యో ర్వశ్యా పశ్యస్వ ౩ త్వష్టీమతీ తేస పేయ సురే తా రేతో దధానా వీరం విదేయతవసం దృశి మాహాగ్ం రాయస్పోషేణ వియోషమ్॥

౧ ఈయధ్వర్యునియందు రజోరూపధనముండుఁగాక, (యజమానుఁడవైన) నీయందు రజోరూపధనముండుఁగాక. భార్యయందు రజోధనముండుగాక. ౨ ఓ దేవీ! (సోమక్రయణివగు నీవు) ఊర్వశీదేవితోఁగూడ ఈభార్యనుఁజూడుము. ౩ ఓ యజమానుఁడా! పశుమనుష్యాదుల శరీరనిర్మాతయైన త్వష్టృప్రజాపతి యనుగ్రహముతో గూడుకొనినట్టియు, నమోఘమైన నా రేతస్సును ధరించుచున్నట్టియు, భర్తయొక్క రేతస్సును ధరించుచున్నట్టియు నేను నీతోఁగూడఁ గలిసికొందును. భర్తవగు నీకు సమానుఁడును శూరుఁడునగు పుత్రునిఁ బొందుదును. ౪ నేను ధనసమృద్ధితో వియుక్తుఁడను కాను. (వియుక్త=విడువఁబడు)

పఞ్చమానువాకము సమాప్తము.

———

అనువాకము ౬.

౮౧. అగ్ంశునా తే అగ్ంశుః పృచ్యతాం పరుషాపరుర్గన్ధస్తే కామమవతు మదాయ
రసో అచ్యుతోzమాత్యోsసి శుక్ర స్తేగ్రహః ౨ zభిత్యం దేవగ్ం సవితా
రమూణ్యోః కవిక్రతుమర్చామి సత్యసవసగ్ం రత్నధామభిప్రియం మతి
మూర్ధ్వా యస్యామ తిర్భాఅదిద్యుత త్సవీమని హిరణ్యపాణి రమిమీత
సుక్రతుః కృపాసువః (౩ ప్రజాభ్యస్త్వా ప్రాణాయత్వా వ్యానాయత్వా
ప్రజా స్త్వమను ప్రాణిహి ప్రజాస్త్వామను ప్రాణన్తు॥

౧ ఓసోమలతా! నీ (యొక) సూక్ష్మావయవముతో (రెండవ) సూక్ష్మావయవము కలుసుకొనుఁగాక. నీ (యొక) పర్వముతో రెండవ పర్వము కలుసుకొనుఁగాక. (పర్వము=కణుపు) నీగంధము (వాసన) యజమానుని కోరికను రక్షించుఁగాక. నీరసము దేవతలసంతోషముకొఱకు నాశము లేనిదగుఁగాక. నీవు మంత్రి నగుచున్నావు. నిన్ను గ్రహించుట బంగారమువలన సాధ్యమైనది. ౨ ద్యావాభూమి రూపముల హస్తములకుఁ బ్రేరకుఁడై నట్టియు, వేదవేత్తయొక్క యాగము కలిగినట్టియు, (కనుక నే) ఫలపర్యన్తముండు ప్రేరణము కలిగినట్టియు, రత్నములను ధరించునట్టియు, నభిముఖముగ నంచరికిఁ బ్రియుమైనట్టియు, నందరిచే మననము చేయ (తలఁచ) బడుచున్న దేవునిఁ బూజించుచున్నాను. ఏదేవునియొక్క యూర్ధ్వలోకమునందుండు దీప్తి, దలఁచుటకు సమర్థముకానిదై ప్రకాశించుచున్నదో! స్వర్గలోకనివాసియగు నా దేవుఁడు కరుణచే నన్నుఁబొంది యుంగరము హస్తమునందు కలవాఁడై సోమమునుఁ గొలుచునుగాక. ౩ ఓ సోమశేషమా! నిన్ను సర్వప్రజలకొఱకు పోగుచేయుచున్నాను. ప్రాణముకొఱకు నిన్ను మూటకట్టుచున్నాను. వ్యానముకొఱకు నిన్ను

విప్పుచున్నాను. జీవించుచున్న ప్రాణుల ననుసరించి నీవు జీవించుము. జీవించుచున్న నిన్ను ననుసరించి ప్రజలు జీవించుదురుగాక.

SRI ... NAMPALLI ... A.P
శ్రీ ... ఆంధ్ర ... నాంపల్లి హైదరాబాద్-ఆం. ప్ర.

—:-o-:—

అనువాకము. ౭.

౪౨. ౧ సోమంతే క్రీణా మ్యూర్జస్వన్తం పయస్వన్తం వీర్యావన్త మభిమాతి షాహగ్ం శుక్రంతే శుక్రేణ క్రీణామిచన్ద్రం చన్ద్రేణామృత మమృతేన సమ్మత్తే గో ౨ రస్మే చన్ద్రాణి ౩ తపస స్తనూరసి ప్రజాపతే ర్వర్ణ స్తస్యా స్తే సహస్రపోషం పుష్యన్త్యాశ్చరమేణ పశునా క్రీణామ్యస్మే తే బన్ధుర్మయి తే రాయః శ్రయన్తా ౪ మస్మే జ్యోతి ౫ సోమ విక్రయిణితమో ౬ మిత్రోన ఏహి సుమిత్రధా ఇన్ద్రస్యో రుమావిశ దక్షిణము శన్నుశ స్తగ్ం స్యోనః స్యోనగ్ం ౭ స్వానభ్రాజా ఙ్ఘారే బమ్భారే హస్తసుహస్త కృశానవే తేవః సోమ క్రయణాస్తా న్రక్షధ్వం మావోదభన్॥

౧ (ఓ సోమమునమ్మువాడా !) శరీరమునకు బలమునిచ్చునదియు, గొప్పరసముతోఁగూడుకొనినదియు, నింద్రియపటుత్వమునకుఁ గారణమైనదియు, పాపమును శత్రువును నశింపజేయునదియు, తేజోరూపమగు నీ సోమమును (నేను) బంగారము చేఁగొనుచున్నాను. సుఖరూపమయిన నీ సోమమును సుఖరూపమైన బంగారము చేఁగొనుచున్నాను. వినాశరహితమగు నీ సోమమును నాశరహితమైన బంగారము చేఁగొనుచున్నాను. (మఱియు) యోగ్యమయిన గోవుకూడ నీకు (బూర్వమివ్వఁబడి నది. ౨ బంగారము మాయందే యుండుగాక. ౩ (ఓ మేకా! ద్యులోకమునందు

సోమము నీచే నవరుద్ధమగుటచే నీవు) పుణ్యముయొక్క శరీరమగుచున్నావు. (ప్రజాపతివలె సర్వదేవతా స్వరూపమగుటవలన) ప్రజాపతి దేహమగుచున్నావు. (మఱియు నీవు) సంతానపరంపరచే సహస్రసంఖ్యను బోషించుచున్నటువంటి నీయొక్క చరమ (=చివర) పశువుచే సోమమును గొనుచున్నాను, నేను నీకుబంధువును. నాయందు నీసంబంధమువైన సంతానరూపములగు ధనములుండుగాక. ౨ జ్యోతిస్స్వరూపమగు నూర్ణాస్తుక మాయందుండుగాక. ఊర్ణాస్తుక=గొఱ్ఱెబొచ్చుచే నిర్మితమైన దారము.) ౩ సోమము నమ్ముివానియందుం దమస్సు (చీకటి) ఉండుగాక. ౬ (ఓ సోమమా!) మంచిమిత్రులను బోషించునట్టి నీవు మాకు మిత్రవైరమ్ము కోరుచున్నట్టియు, సుఖమును గలుగఁజేయునట్టియు నీవు కోరుచున్నదియు సుఖకరమునగు యజమానుని కుడితొడ నెక్కుము. ౭ ఓ స్వానాదులారా! ఇవి మీకు సోమమును కొనటకు సాధనములగు గవాదులు వాటిని మీరురక్షించుడు (పశ్రతువులును) మిమ్ము హింసించకుందురుగాక. (స్వాన-భ్రాజ-అంఘార-బంభార-హస్త-సుహస్త-కృశాను- ఇవి సూర్యమండలములు సోమమును రక్షించునవి.)

షష్ఠమానువాకము సమాప్తము,

—*—

అనువాకము ౭.

౨౩. ఉదాయుషా స్వాయుషోదోషధీనాగ్ం రసేనోత్పర్జన్యస్య శుష్మేణో దస్థామ మృతాగ్ం అను ఉర్వన్తరిక్షమన్విహ్య (:) దిత్యాఃసదోఽస్యదిత్యాఃసద ఆసీదాస్తభ్నాద్ద్యామృషభో అన్తరిక్షమమిమీత వరిమాణం పృథివ్యాఆఽసీదద్విశ్వాభువనాని సమ్రాడ్విశ్వేత్తాని వరుణస్యవ్రతాని ౭ వనేషువ్యన్తరిక్షంతతాన వాజమర్వత్సుపయో అఘ్నియాసుహృత్సు।

౧. దేవతలనుగూర్చి జీవనముతోఁ గూడుకొనిన సోమముతోఁ గూడ లేచుచున్నాను. రోగాద్యుపద్రవ రహితమగునాయుస్సుతోఁ గూడుకొనిన సోమముతో లేచుచున్నాను. ఓషధులసారముతోఁ గూడుకొనిన సోమముతోఁ గూడ లేచుచున్నాను. మేఘముయొక్క సారముతోఁ గూడుకొనిన సోమముతో లేచుచున్నాను. ౨ అర్థముచెప్పబడినది. (అను ౨ పం ౨ వా.) ౩ (ఓ కృష్ణాజనమా! నీవు) భూమికిస్థానమగుచున్నావు. (ఓ సోమనూ!) ఆభూమియొక్క స్థానమును బొందుము. శ్రేష్ఠమయినయీసోమముద్యులోకమువలె (క్రిందకుబడకుండునట్లు అనితా) స్తంభనముచేసెను. ఆకాశమును (ఇంతవని) గొలిచెను. భూమియొక్క బరువునుఁ గూడ గొలిచెను. ఆసోమదేవుఁడు (తనమహిమచే) సమస్తభువనములనుఁ బొందెను. ఈ వెనుకఁ జెప్పఁబడిన సర్వకర్మలు వరుణుడను పేరుకల సోమమునకు వ్రతమువలె నియతములు. ౪ వరుణుడను పేరుకల సోమదేవుఁడు (జగదీశ్వరునితో నభిన్నుఁడై) వనములయందవకాశమును విస్తరింపఁజేసెను. గుఱ్ఱములయందు గమనవేగమును విస్తరింపఁజేసెను. గోవులయందుపాలను విస్తరింపఁజేసెను. చిత్తము (మనస్సు)లందుసంకల్పమును విస్తరింపఁజేసెను. ప్రజలయందు జఠరాగ్నినివృద్ధిపఱచెను. ద్యులోకమునందు సూర్యునివిస్తరింపఁజేసెను. పర్వతమునందు సోమలతను స్థాపించెను.

పంచాశత్తు ౨.

౪౪. క్రతుం వరుణో విక్ష్వగ్నిం దివిసూర్యమ దధాత్సోమమద్రౌ ౧ ఉదుత్యం జాతవేదసం దేవం వహన్తి కేతవః ॥ దృశే విశ్వాయ సూర్యమ్ ౨ ఉస్రావేతం ధూర్షాహావనశ్రూ అవీరహణౌ బ్రహ్మచోదనౌ ౩ వరుణస్యస్కమ్భనమసి వరుణస్యస్కమ్భసర్జనమసి ప్రత్యస్తో వరుణస్యపాశః॥

౧ పరోక్షుఁడును, పుట్టినప్రపంచమును దెలిసికొనినవాఁడునగు సూర్యదేవుని సర్వజగత్తుయొక్క దర్శనముకొఱకుఁ గిరణములు ఊర్ధ్వప్రదేశమునుఁ బొందించుచు

న్నవి. 2 భారమును సహించునట్టియు, బండియందు ప్రసిద్ధములైనట్టియు, బండియందలి సోమమును బాధించునట్టియు, నన్నమునకు (కృషిద్వారా) ప్రవర్తకులైన యో వృషభములారా! రండు. 3 (ఓ శమ్యా! నీవు) వారించఁదగిన వృషభమునకు నివారణమును చేయుదానవగుచున్నావు. (ఓ యోక్త్రమా! నీవు కూడ) పరుగునుండి నివారింపఁదగిన వృషభమునకు నివారణమునుఁ జేయుచున్నావు. పొడవైన త్రాడు బండికి (పై భాగమునఁ) బరచబడినది. (శమ్య=కాడియందలి రంధ్రమునందుంచఁబడు చిడుత. యోక్త్రము=కంఠమునందలి త్రాడు అనియర్థము.)

అష్టమానువాకము సమాప్తము.

—*—

అనువాకము ౯.

౧౫. ౧ ప్రచ్యవస్వ భువస్పతే విశ్వాన్యభిధామాని మా త్వా పరిపరీ విదన్మా త్వా పరిపన్థినో విదన్మా త్వా వృకా అఘాయవో మా గన్ధర్వో విశ్వావసు రాదఘచ్ఛ్యేనో భూత్వా పరాపత యజమానస్య నో గృహే దేవైస్సగ్ంస్కృతం యజమానస్య స్వస్త్యయన్యస్యపి పన్థామగస్మహి స్వస్తి గామనేహసం యేన విశ్వాః పరిద్విషో వృణక్తి విన్దతే వసు 2 నమో మిత్రస్య వరుణస్య చక్షసే మహో దేవాయ తదృతగ్ం సపర్యత దూరే దృశే దేవజాతాయ కేతవే దివస్పుత్రాయ సూర్యాయశగ్ంసత 3 వరుణస్య స్కమ్భనమసి వరుణస్య స్కమ్భసర్జనమస్యున్ముక్తో వరుణస్య పాశః॥

౧ యజమానాధ్వర్యాగులను బాలించునో సోముమా! సను స్తము లెన ప్రాచీనహవిర్ధానాది (హవిస్సులుంచు పాత్రము) స్థానములను గూర్చి బాగుగ వెళ్ళుము. మార్గమునందు బాధకుడగు చోరరాజు నిన్ను దెలిసికొనకుండుగాక. చోరరాజసేవకులు నిన్ను దెలిసికొనకుందురుగాక. నధరూపపాపమును కోరుచున్న యరణ్యమునందలి కుక్కలు నిన్ను దెలిసికొనకుండుగాక (స్వర్గమార్గమున సోమమునపహరించు) విశ్వావసువనుగంధర్వుడు నిన్ను నిరీక్షింపకుండుగాక (ఓ సోముమా! నీవు) డగవలెంబడుటకు సమర్థమై మాయజమానుని సంబంధమైన ప్రాచీనవంశమను గృహమునకు శీఘముగా వెళ్ళుము దేవతాతుల్యులగు నధ్వర్యాదులచే (ప్రవహించుటకై) అసన్నిధానస్థానము సంస్కరించబడినది. యజమానునకు యజ్ఞమును బొందించు నవగుచున్నావు. (మఱియు) శ్రేయస్సునుబొందించునదియు, బాపరహితమైనదియు నగు నను స్థానరూపమార్గమును మేము బొందితిమి. ఏ మార్గముచే సర్వశత్రువుల నంతటను బొందు (యజమానుడు) విడచుచున్నాడో ఏమార్గముచే ధనమునుబొందుచున్నాడో! (ఆమార్గమును బొందితిమని పూర్వాన్వయము) (తన కిరణములచే జగత్తునావరించునట్టి సర్వజ్ఞుడగు సూర్యునికొఱకు నమస్కరింతుము. ఓ ఋత్విజులారా! గొప్పవాడగు దేవునిసంతోషము కొఱకు, నవశ్యముఫలమునిచ్చునట్టి జ్యోతిష్టోమకర్మను జేసి) సేవజేయుడు. దూరమునజూడబడుచున్నవాడును, దేవతగాబుట్టినవాడును, బగటికి లక్షణమగువాడును, ద్యులోకమునకు (ఋత్రునివలె) ప్రియమైన సూర్యునిసంతోషము కొఱకు స్తోత్రముజేయుడు 3 ఉన్నుక్త= విడువబడినది మిగిలినయర్థము పూర్వోక్తము (అ౧ అను-౮ పం-౨ వా-3)

నవమానువాకము సమాప్తము.

—*—

అనువాకము ౧౦

శ. ౧ అగ్నేరాతిథ్యమసి విష్ణవేత్వా సోమస్యాఽఽతిథ్యమసి విష్ణవేత్వాఽతిథే

రాతిథ్యమసి విష్ణవే త్వాఽగ్నయే త్వా రాయస్పోషదావ్నే విష్ణవే త్వా శ్యేనా
య త్వా సోమభృతే విష్ణవే త్వా ౨ యా తే ధామాని హవిషా యజన్తి తా తే
విశ్వా పరిభూరస్తు యజ్ఞం గయస్ఫానః ప్రతరణః సువీరోఽవీరహా ప్రచరా సో
మ దుర్యా ౩ నదిత్యాః సదోఽస్య దిత్యాః సద ఆ॥

౧ (ఓ హవిస్సా! నీవు) అతిథియైనయగ్నికి సత్కారరూప మగుచున్నావు. అటువంటి నిన్ను విష్ణుశబ్దవాచ్యమైన సోమముకొఱకుంచుచున్నాను. (ఓహవిస్సా! నీవు) సోమమునకు సత్కారరూపమగుచున్నావు. అటువంటినిన్ను విష్ణుశబ్దముచే జెప్పఁబడుసోమము కొఱకుంచుచున్నాను. అతిథికిసత్కారరూపమగుచున్నావు. విష్ణుశబ్దవాచ్యమైనసోమముకొఱకు నిన్నుంచుచున్నాను. ధనసమృద్ధికి దాతయగు నగ్నికొఱకు నిన్నుంచుచున్నాను. విష్ణుశబ్దవాచ్యమైన సోమముకొఱకు నిన్నుంచుచున్నాను. సోమమునుభరించునట్టి డేగకొఱకు నిన్నుంచుచున్నాను. విష్ణుశబ్దవాచ్యమైన సోమముకొఱకునిన్నుంచుచున్నాను. ౨ (ఓ సోమమా!) నీసంబంధములైన యేస్థానవిశేషము లయందు హవిస్సుచే యాగము చేయుచున్నారో! వాటినన్నిటిని అంతటనుఁబొందుము. (ఓ సోమమా!) గృహమునకునభివర్ధకమును, ప్రకర్షగా యజ్ఞసమాప్తిని గూర్చి మమ్ముద్ధరింపఁజేయునట్టియు; యోగ్యులైనవీరులు (నీయనుగ్రహమువలనఁబొందఁబడిన మా పుత్రపౌత్రులు) కలిగినట్టియు, (ఈ) వీరులకు పరిపాలకమును నగు నీవు (ప్రాచీనవంశ ములను) గృహములనుఁ బొందుము. (ప్రాచీనవంశము=సోమము మొదలగు యజ్ఞ సంభారములుంచుకొను యజ్ఞశాలలోని భాగమని యర్థము. ౩ (ఓ కృష్ణాజనమా! నీవు భూమికిస్థానమగుచున్నావు. (ఓ సోమమా! నీవు) భూమియొక్క స్థానమునుబొందుము.

పంచాశత్తు ౨.

౪౭. సీద ౧ వరుణోఽసి ధృతవ్రతో వారుణమసి శంయోర్దేవానాగ్ం సఖ్యాన్మా

దేవానామపసృతమసి ౨ ఆపతయే త్వా గృహ్ణామి పరిపతయే త్వా గృహ్ణామి తనూనప్త్రే త్వా గృహ్ణామి శాక్వరాయ త్వా గృహ్ణామి శక్మన్నోజిష్ఠాయ త్వా గృహ్ణామ్య ౩ నాధృష్టమస్యనాధృష్యం దేవానామోజోఽభిశస్తిపా అనభిశస్తేన్య ౪ మను మే దీక్షాం దీక్షాపతిర్మన్యతామను తపస్తపస్పతిరఞ్జసా సత్యముపగేషగ్ం సువితే మా ధాః॥

౧ (ఓ సోమమా! నీవు) వరుణపాశమునుం బోగొట్టుదానవగుచున్నావు. ధరించఁబడిన యజ్ఞరూపవ్రతముకల యో సోమమా! (నీవు) వరుణుని సంబంధవగుచున్నావు నీసుఖముయొక్క కలయిక చేతను వరుణాది దేవతలయొక్క స్నేహమువలనను మేము కర్మనుండి తొలఁగకుందుముగాక. ౨ (ఓ యాజ్యమా!) ప్రాణము కొఱకు నిన్ను ఈ పాత్రయందుఁ దీసికొనుచున్నాను. మనస్సు కొఱకు నిన్ను స్వీకరించుచున్నాను. జఠరాగ్ని కొఱకు నిన్ను స్వీకరించుచున్నాను. శక్తిస్వరూపము కొఱకు నిన్ను స్వీకరించుచున్నాను. శక్తిగల యష్టమ ధాతువుయొక్క సారముకొఱకు నిన్ను స్వీకరించుచున్నాను. ౩ (ఓ యాజ్యమా! నీవు ఇంతకుఁబూర్వమెవ్వనిచేతను) తిరస్కరించఁబడలేదు. (ఇటుపైనఁగూడ) తిరస్కరించఁబడుదానవు కావు. దేవతలయొక్క సారమగుచున్నావు. హింసారూపమైన పరస్పర విరోధమునుండి మమ్ముఁ బాలించుచున్నావు. (నీవైతే) హింసారూపమైన యావిరోధమునకు సంబాధము లేనిదానవగుచున్నావు. ౪ (దక్షిణేయేష్టియందలి దేవత యగు) దీక్షాపతి నాదీక్షను దెలిసికొనుగాక. ఆదేవతయే నాతపస్సును దెలిసికొనుఁగాక. నేనుగూడ శ్రమముగాఁ దానూనప్త్ర (తనూనపాత్ = శరీరమును బడకుండఁ జేయునగ్నికి పేరు) పూర్ణరూపమగు శపథమును బొందితిని. ఓ తానూనప్త్రమా! నన్ను శోభనమార్గ

మగు యజ్ఞకర్మయందు స్థాపించుము. (తానూనప్త్రము=దీనికర్థము ముందు అ౬ ప్ర ౨ అను ౨ నందు స్పష్టముగాఁ జెప్పఁబడును.

దశమానువాకము సమాప్తము.

—*—

అనువాకము ౧౧.

౫౮. అగ్ంశురగ్ంశుస్తే దేవసోమాఽఽప్యాయతామిన్ద్రాయైకధనవిద ఆతుభ్యమి న్ద్రః ప్యాయతా మాత్వమిన్ద్రాయప్యాయస్వాఽఽప్యాయయ సఖీన్త్సన్యా మేధ యాస్వ సితేదేవ సోమసుత్యామశీయే ౨ ష్టారాయః ప్రేషేభగా యర్తమృతవాదిభ్యో నమోదివే నమః పృథివ్యా 3 అగ్నే వ్రతపతేత్వం వ్రతానాం వ్రతపతిరసియామమతనూ రేషా సాత్వయి॥

౧ (ఓ సోమదేవతా! నీసంబంధియైన యే సూక్ష్మావయవము శోషించుచున్నదో! ఏ సూక్ష్మావయవము క్షీణించుచున్నదో! (అదియంతయు) ముఖ్యమయిన సోమరూప ధనమునుఁ దెలిసికొనిన యింద్రునికొఱకు వృద్ధినొందుఁ గాక. (ఓ సోమమా! నీకొఱకు (నిన్ను రక్షించుటకు) నింద్రుఁడుత్సాహపడుఁ గాక. నీవు కూడ నింద్రుని కొఱకు వృద్ధినొందుము. ధనలాభము చేతను, ప్రజ్ఞచేతను, ఋత్విక్కులను వృద్ధి నొందించుము ఓసోమమా! నీకు శుభమగుఁ గాక. నీయనుగ్రహముచే నేను సుత్యాహస్సును బొందును. (సుత్యాహస్సు = యజ్ఞదినములలోనిది యొకరోజు.) ౨ భక్తులయందిచ్ఛగల ద్యావాభూమ్యభిమానివగు నో దేవా! (నీవు) యజ్ఞమును జెప్పినట్టి మాకొఱకు యజ్ఞమును ధనము కొఱకును, అన్నముకొఱకును, ఐశ్వర్యాది షడ్గుణ

సంపత్తికొఱకును, గొప్పగానిమ్ము. (షడ్గుణములు = (౧) ఐశ్వర్యము (౨) ధర్మము (౩) కీర్తి (౪) సంపత్తు (౫) జ్ఞానము (౬) వైరాగ్యము అని - తా.) ద్యులోకము కొఱకు నమస్కారము. పృథివీలోకము కొఱకు నమస్కారము. 3 ఓ యగ్నీ ! నీవు వ్రతములకుఁ బ్రభువగుచున్నావు. వ్రతముల నాచరించుచున్న నాశరీర మేదికలదో ! అది నీయందు (మనస్సుచే) సమర్పించఁబడినది. (ఇట్లు కాగా మనముభయులము వ్రతులమగుచుంటిమి. వ్రతములకు భర్తయగునో యగ్నీ ! వ్రతులమైన మనయుభయుల వ్రతములుకూడ బ్రవర్తించుఁగాక. (జరుగుగాక)

పంచాశత్తు ౨

౪౯. యాతవతనూరియగ్ం సామయి సహానో వ్రతపతే వ్రతినోర్వ్రతాని ౧ యాతే అగ్నేరుద్రియాతనూ స్తయానః పాహితస్యాస్తేస్వాహా ౨ యాతేఅగ్నేऽయాశయారజాశయా హరాశయా తనూర్వర్షిష్ఠా గహ్వరేష్ఠోగ్రం వచోఅపావధీం త్వేషం వచోఅపావధీగ్ంస్వాహా॥

౧ ఓ యగ్నీ! నీయేశరీరము క్రూరమైనదో! దానిచే మమ్ముఁ బాలించుము. నీయాశరీరమునకే హవిస్సు హుతమగుఁగాక. ౨ ఓ యగ్నీ ! లోహనిర్మితమును, వెండిచేఁ జేయఁబడినదియు, హిరణ్య (బంగారము) నిర్మితమును, మిక్కిలి వృద్ధమైనదియు, స్పృశించుటకు శక్యముగాని, కాచఁబడిన లోహము-లేక వెండి-బంగారములయందున్నదియునగు నేశరీరమునకుఁ గలదో! ఆ నీశరీరముచేత నుగ్రవాక్కున్ను త్వేషవాక్కును నశింపఁజేసినవాఁడనగుచున్నాను. అటువంటి యగ్నికొఱకీ హవిసు హుతమగుఁగాక. (అన్నోదకములు లభించకపోవుటచే నాకలిచే బాధపడుచున్నాను దప్పికఁగొన్నవాడను, అనువాక్కు, ఉగ్రవాక్కు, ఇయ్యది యిహలోకసంబంధి

మైనది. మనస్సునకు సంతాపమును గలిగించు పరలోకసంబంధమైనవాక్కు, ద్వేష వాక్కు అని భావ్యం.)

ఏకాదశానువాకము సమాప్తము

—*—

అనువాకము ౧౨.

౯౭. ౧ విత్తాయనీమేఽసితిక్త్వాయ నీమేఽస్యవతాన్మానాథి తమవతాన్మావ్యథితం ౨విదేరగ్నిర్నభోనామాఽగ్నే అఙ్గిరో యోఽస్యాం పృథివ్యామస్యాయుషానామ్నేహియత్తేఽనాధృష్టంనామ యజ్ఞియం తేనత్వాఽఽదధే ౩ ఽ గ్నే అఙ్గిరో యో ద్వితీయస్యాం తృతీయస్యాం పృథివ్యామ స్యాయుషా నామ్నేహియత్తేఽనాధృష్టంనామ॥

౧ (ఓ యుత్తరవేదీ ! నీవు) నాకు అగ్నిరూపమగు ధనమును బొందుదానవు కమ్ము జ్వాలారూపమయిన యగ్ని తేజస్సును బొందించుము. (అగ్నిని) యాచించు నట్టి నన్ను రక్షింపుము, (అగ్నిని బొందకుండుట వలన) భయపడిన నన్ను రక్షింపుము ౨ ఉత్తరవేదికి సంబంధించిన యగ్ని నభస్సు అను పేరుకలది. గార్హపత్యదాక్షిణా గ్న్యాదులందు మధ్యయందు సారమగునో యగ్నీ ! ఏనీవు ఈ మట్టిరూపమైన భూమి యందుంటున్నావో! అటువంటి నీవు ఆయువు నిచ్చు నభస్సు అనుపేరుగలయగ్నితో కూడుకొనినవాడవై (ఉత్తరవేదియందు) రమ్ము. ఏదినీకు (ఎవ్వనిచే) దిరస్కరించ బడనిదియు, యజ్ఞసంబంధియునగు పేరుకలదో! ఆనామముతో (వ్యవహరించి) నిన్ను ధరించుచున్నాను. (అగానాం = రసః అంగిరసః = అవయవములలో సారమని తా॥) ౩ ఓ యంగిరసాగ్నీ! ఏ నీవు రెండవదియు, మూడవదియునగు

మృద్రూపమయిన భూమియందుంటున్నావో! ఆనీవు నభస్సు అను పేరుకల యగ్నితో గూడుకొనిన వాఁడవై (ఉత్తరవేదియందు) రమ్ము. (మిగిలినయర్థము పూర్వవాక్యమునఁ జెప్పఁబడినది.)

పంచాశత్తు ౨.

౫౧. యజ్ఞియం తేనత్వాzzదధే ౧ సిగ్ంహీరసి మహిషీరస్య ౨ రుప్రథస్వోరు తే యజ్ఞపతిః ప్రథతాంధ్రువాzసి దేవేభ్యః శుంధస్వ దేవేభ్యః శుమ్భస్వ ౩ న్ద్రిఘోషస్త్వా వసుభిః పురస్తాత్పాతు మనోజవాస్త్వా పితృభిర్దక్షిణతః పాతు ప్రచేతాస్త్వారుద్రైః పశ్చాత్పాతు విశ్వకర్మాత్వాzz దిత్యైరుత్తరతః పాతు ౪ సిగ్ంహీరసిసపత్న సాహీస్వాహా సిగ్ంహీరసి సుప్రజావనిః స్వాహా సిగ్ంహీః॥

౧ (ఓ యుత్తరవేదీ! నీవు) సింహస్వరూపమగుచున్నావు. కొనియాడఁదగిన దానవగుచున్నావు. ౨ (ఓ యుత్తరవేదీ! నీవు) గొప్పదానవుగా విస్తరించుము. నీయొక్క యజ్ఞమునకుఁ బ్రభువగు యజమానుఁడు గొప్పవాఁడుగా విస్తరించుఁగాక! దృఢమగుచున్నావు. దేవతలకొఱకుఁ బరిశుద్ధురాలవగుము. దేవతల కొఱకుఁ బ్రకాశించుదానవగుము. ౩ (ఓ యుత్తరవేదీ!) ఇంద్రఘోషుఁడను దేవుఁడు వసుగణముతోఁ గూడుకొనినవాఁడై తూర్పుదిక్కునుండి, మనోవేగమువంటి వేగముకల వాయుదేవుఁడు పితృగణములతో గూడుకొనినవాఁడై దక్షిణదిక్కునుండి నిన్ను రక్షించుఁగాక. విశ్వకర్మయను దేవుఁడాదిత్య గణముతోఁ గూడుకొనినవాఁడై యుత్తరదిక్కునుండి నిన్ను రక్షించుగాక. ౪ (ఓ యుత్తరవేదీ! సింహరూపమును ధరించిన నీవు శత్రువులను నశింపఁజేయుదానవగుచున్నావు. ఈ హవిస్సు నీకు

హుతమగుగాక ! సింహస్వరూపమును ధరించిన నీవు శోభనములగు సంతానమును, భృత్యులను, నిచ్చుదానవగుచుంటివి. ఈ హవిస్సు నీకు హుతమగుఁగాక. సింహస్వరూపముకల నీవు ఐశ్వర్యసంబంధమయిన ప్రతిష్ఠ నొసగుదానవగు చుంటివి. ఈ హవిస్సు నీకు హుతమగుగాక. సింహస్వరూపమవగు నీవు దేవతలనుఁ గోరుచున్న యజమానుని కొఱకు దేవతలనుఁ బిలువుము. నీకీ హవిస్సు హుతమగుఁగాక.

పంచాశత్తు 3.

౫౨. అసిరాయస్పోషవనిగ స్వాహాసిగ్ం హీరస్యా దిత్యవనిః స్వాహా సిగ్ంహీరస్యా వహ దేవాన్దేవయ తే యజమానాయస్వాహా ౧ భూతేభ్యస్త్వా ౨ విశ్వాయు రసిపృథివీం దృగ్ంహధ్రువ క్షిదస్యన్తరిక్షం దృగ్ంహాచ్యుత క్షిదసిదివం దృగ్ంహ 3 గ్నేర్భస్మాస్యగ్నేః పురీషమసి॥

౧ (ఓ జుహూ !) నిన్నుఁ బ్రాచీనులగు దేవతల కొఱకు (గ్రహించుచున్నాను.) ౨ (ఓ మధ్యమపరిధీ ! నీవు) సంపూర్ణమగు నాయుస్సు నిచ్చిన దానవగుచున్నావు. భూమినిదృఢముగాఁ జేయుము. (ఓ దక్షిణపరిధీ ! నీవు) స్థిరమయిన నివాసము కల దానవగుచున్నావు. ఆకాశమును దృఢముగాఁ జేయుము. (ఓయుత్తరపరిధీ ! నీవు) నాశనమొందని నివాసముకల దానవగుచున్నావు. స్వర్గలోకమును దృఢముగాఁ జేయుము. 3 (ఓ యజ్ఞసంభారమా ! నీవు) అగ్నినిఁ బ్రకాశింపజేయుదానవును, బూరించుదానవు నగుచున్నావు. (మిగిలిన హోమద్రవ్యములకు యజ్ఞసంభారమనితా)

ద్వాదశానువాకము సమాప్తము.

—*—

అనువాకము ౧౩.

౫౩. యుఞ్జతే మనఉత యుఞ్జతే ధియో విప్రావిప్రస్యబృహతో విపశ్చితః విహో
త్రాదధేవయునావిదేక ఇన్మహీ దేవస్య సవితుః పరిష్టుతిః ౨ సువాగ్దేవదు
ర్యాగ్ం ఆవద దేవశ్రుతౌ దేవేష్వాఘోషేథా ౩ మానోవీరో జాయతాం
కర్మణ్యోయగ్ం సర్వేఽనుజీవామయో బహూనామ సద్వశీ॥ ౪ ఇదంవిష్ణు
ర్విచక్రమే త్రేధానిదధేపదమ్। సమూఢమస్య॥

౧ వేదము నధ్యయనము చేసినట్టియు, వేదార్థమును తెలిసి కొనినవాఁడును, బ్రాహ్మణుఁడునగు యజమానునకు సంబంధులును, బ్రాహ్మణులును, హోమకర్తలు నగు ఋత్విక్కులు మనస్సును (లౌకికచిన్తలనుండి తొలగించి యజ్ఞచింతలయందు) నియమించుచున్నారు. ఇంద్రియమును గూడ (యజ్ఞము కొఱకగు స్వవ్యాపారము లందు) నియమించుచున్నారు. (ఆమనోనియమాది సామర్థ్యమును) మార్గములను గుర్తెరిగిన (సర్వజ్ఞుఁడు) పరమేశ్వరుఁడొకఁడే సృష్టించెను. ఏ హేతువుచే ప్రేరకుఁడు అంతర్యామియు నగు బరమేశ్వరుని సృష్టిగొప్పదియో ! ౨ (ఓ దేవుడా !) గృహములను గూర్చి మంచివాక్కులు కలవాఁడవై యంతటను శ్రేయస్సును జేయు వాక్కును బలుకుము. ఓ ప్రసిద్ధమయిన యక్షదేవతలారా ! (ఈ యజమానుఁడు మిమ్ముఁ గూర్చి యాగము చేయుచున్నాడని దేవతలలో ధ్వనిని జేయుఁడు ౩ కర్మయందు నేర్పరియు, నాలస్యాది దోషరహితుడు నగుఁ బుత్రుఁడు (మాకుఁ) బుట్టుఁగాక. ఏ పుత్రుననుసరించి యాదరు జీవించుచుందురో ! ఏ పుత్రుడందరిని నియమించుశక్తికలవాఁడగునో ! (అట్టిపుత్రుడు అని పూర్వాన్వయము.)

పంచాశత్తు ౨

౫౪. ౧ ప్రాగ్ంసుర ఇరావతీ ధేనుమతీహి భూతగ్ం సూయవసినీ మనవేయశస్యే

వ్యస్కభ్నాదోఽదసీవిష్ణురేతే దాధార పృథివీమభితోమయూఖై ౨ ప్రాచీ

పేఽతమధ్వరం కల్పయన్తీ ఊర్ధ్వం యజ్ఞం నయతం మాజీహ్వరత ౩ మత్రే

రమేథాంవర్ష్మన్ పృథివ్యా ౪ దివోవా విష్ణవుతవా పృథివ్యా మహోవా

విష్ణవుతవాఽన్తరిక్షా ద్ధస్తౌపృణస్వబహూ భిర్వసవ్యైరా ప్రయచ్ఛ॥

౧ (వెనుకటి పంచాశత్తులోని ౪వ వాక్యమునకుఁ గూడ నిచ్చటనే యర్థము వ్రాయఁబడుచున్నది.) విష్ణుమూర్తి (త్రివిక్రమావతారమును ధరించి) ఈప్రపంచమును విభజించి దాటెను. పాదమును మూడువిధములుగా (పృథివ్యన్తరిక్ష ద్యులోకము లంవని తా) నుంచెను. భూమ్యాదిలోక రూపపరాగములు పాదమునందుఁగల యీవిష్ణుమూర్తియొక్క పాదమునందుఁ బ్రపంచముఁబాగుగా నంతర్భూతమయినది. అన్నము కలిగినట్టియు, నధికముగఁ బాలుకల యావులుకలవారలు, మంచితినుబండార ములతోఁ గూడుకొనిన వారలై మనుసంబంధులగు బ్రజలకొఱకుఁ గీర్తినిమిత్తమై యుందురుగాక. ఈ ద్యావాభూముల నీవిష్ణుమూర్తి విభజించిస్థాపించెను, ఆభూమిని దన తేజోరూపములగు జీవులచే నంతటను బోషించెను. (ఆవిష్ణుమూర్తి యీయుత్తర హావిర్ధానమార్గాహుతిచే సంతోషించుగాక) ౨ ఓశకటములారా! యాగమును బాధ లేకుండు నట్లుగాఁ జేయునట్టి (మీరు) తూర్పు దిక్కునకభి ముఖులై వెళ్ళుడు. (మఱియుఁ) బైలోకమునందుండు దేవతలను గూర్చి యజ్ఞమును బొందించుడు. కౌటిల్యము లేనివారలై యుండుడు. ౩ ఓశకటములారా! దేవయజనమను పేరుకల పృథివియొక్క యీశరీరమునందుఁ గ్రీడించుడు. ౪ ఓ విష్ణుమూర్తీ! స్వర్గలోకము నుండికాని, లేక భూలోకమునుండి కాని, మహర్లోకమునుండి కాని, యంతరిక్ష లోకమునుండి కాని, (తీసికొని రాబడిన) యనేక ధన సమూహముల చేతఁ జేతులను నిండించుము. ఓ విష్ణుమూర్తీ! (నిండిన ధనముకల) కుడిచేతినుండి కాని, యెడమ చేతినుండి కాని, (యనేక పర్యాయములు గొప్పవగు మణిముత్యాదుల) నిమ్ము.

పంచాశత్తు 3

౫౧. దక్షిణాదోతసవ్యాత్ ౧ విష్ణోర్నుకం వీర్యాణి ప్రవోచం యః పార్థివాని విమమేరజాగ్ంసియో అస్కభాయ దుత్తరగ్ం సధస్థంవి చక్రమాణ స్త్రేధో రుగాయో ౨ విష్ణోరరాటమసి 3 విష్ణోః పృష్ఠమసి ౪ విష్ణోః శ్నప్త్రేస్థో ౫ విష్ణోః స్యూరసి విష్ణోర్ధ్రువమసి వైష్ణవమసి విష్ణవే త్వా॥

౧ విష్ణుమూర్తియొక్క కర్మలను జెప్పుచున్నాను. ఏవిష్ణుమూర్తి పృథివీ వికారములగు బరమాణువులను నిర్మించెనో! ఏ విష్ణుమూర్తి పైనుండు దేవతలకు నివాసస్థానమగు ద్యులోకమునుఁ (క్రింద బడకుండునట్లుగా) స్తంభింపఁ జేసెనో! ఏ విష్ణుమూర్తి మూడులోకములందు మూడు పాదముల నుంచెనో! (మఱియు) మహాత్ములచే గానముచేయఁ (కొనియాడఁ) బడుచున్నాడో! (ఆ విష్ణుమూర్తియొక్క కర్మలనని పూర్వాన్వయము.) ౨ (ఓ దర్భమాలా! నీవు) హావిర్ధాన మండపమును విష్ణుమూర్తికి లలాటమగు చున్నావు. (యజ్ఞశాలయందు హావిర్ధాన మండపమొకటి యుండును. ఆమండపము యొక్క తూర్పు దిక్కుననుండు రెండు స్తంభములందు ఈ దర్భమాల కూర్చఁబడును. లలాటము = కనుబొమ్మల మధ్యనుండు స్థానము) 3 (ఓ దర్భమాలా! నీవు) హావిర్ధాన మంటపమను విష్ణువునకు పృష్ఠభాగమగుచున్నావు. ౪ (శిరస్సునందు కప్పఁబడు చర్మములారా! మీరు) హావిర్ధాన మంటపమను విష్ణువునకు దవడలగు చున్నారు. ౫ (ఓ రజ్జువా! నీవు) విష్ణుదేవతగాఁగల హావిర్ధాన మంటపమునకు బంధనహేతువగు చున్నావు. (ఓ గ్రంథిరూపమా నీవు) విష్ణుసంబంధివై దృఢమగు చున్నావు. (ఓ మండపమా! నీవు) విష్ణుదేవతాకమగుచున్నావు(కావున) నిన్ను విష్ణుప్రీతికై దాకుచున్నాను. (రజ్జుః = తాడు గ్రన్థిః = ముడి)

త్రయోదశానువాకము సమాప్తము.

— * —

అనువాకము. ౧౪.

౫౬. కృణుష్వపాజః ప్రసితిం నపృథ్వీం యాహిరాజే వామవాగ్ం ఇభేన తృష్వీ
మనుప్రసితిం ద్రూణానోఽస్తాఽసి విధ్యరక్షస స్తపిష్ఠైః ౨ తవభ్రమాస ఆశు
యాపత న్త్యను స్పృశధృషతా శోశుచానః తపూగ్ంష్యగ్నే జుహ్వా పతఙ్గా
నసందితో విసృజ విష్వగుల్కాః ౩ ప్రతిస్పశోవి సృజతూర్ణి తమోభవాపా
యుర్విశో అస్యా అదబ్ధః యోనోదూరే అఘశగ్ంసః

౧ (ఓ యగ్నీ ! మృగమును బంధించుటకుఁ) బ్రసరించఁబడిన పాశమునువలె రాక్షసుల నడ్డుపెట్టుటకు బలమును జేయుము. మంత్రితోఁ గూడుకొనిన వాఁడును, ఏనుగుతోఁ గూడుకొనిన వాఁడునగు రాజువలె రాక్షసుల పైనవెళ్ళుము. శీఘ్రముగా వెళ్లునట్టి గొప్పసేన ననుసరించి వెనుకనుండి వెళ్ళించుచున్న వాఁడవై మిగిలిన సేనను బోఁగొట్టు వాఁడవగుము. (పగగొట్టుచున్న) రాక్షసులను దీక్ష్ణముగా బాణములచే బొడువుము ౨ ఓ యగ్నీ ! నీకిరణములు త్వరగా వెళ్ళునట్టివై యంతటను బడుచున్నవి. (నీవుకూడ) బాగుగాఁ బ్రకాశించువాఁడవై (యాకిరణములచే నారాక్షసులను) ధార్ష్ట్యముగాఁ దాకుము. హుతమైన హవిస్సుచే నీవెడ తెఱపు లేని వాఁడవగుము. సంతాపములను, నిప్పుకణములను, మహాజ్వాలలను, (రాక్షసులను బాధించుటకు) విశేషముగాఁ బుట్టించుము. ౩ ఓ యగ్నీ ! చిత్రవధఁ జేయునట్టి యేరాక్షసుఁడు మాకు దూరమునందు (వుండెనో !) వానింగూర్చి తొందరకల వాఁడవై బంధనమునకుఁ గారణములగు పాశముల ననేకవిధములుగాఁ బుట్టించుము. ఎవఁడు సమీపమునందు (వుండెనో !) వానింగూర్చియు, దొందరకల వాఁడవై యనేకవిధములయిన పాశములను బుట్టించుము. ఎవ్వని చేతను హింసించఁబడని నీవు మాసంతానమునకుఁ బాలకుఁడ వగుము. బాధించునట్టి యేరాక్షసుఁడును నీసమీపమున ధృష్టుఁడై యుండకుండుఁగాక. (ధృష్టుఁడు = దిట్టతనము కలవాఁడు.)

పంచాశత్తు ౨.

౪౭. యోఅన్త్యగ్నే మాఙ్గికిష్టే వ్యథిరాదధర్షీత్। ౧ ఉదగ్నే తిష్ఠ ప్రత్యాతనుష

న్యమిత్రాగ్ం ఓషతాత్తిగ్మహేతే। యోనో అరాతిగ్ం సమిధాన

నీచాతం ధక్ష్యతసం నశుష్కమ్ ౨ ఊర్ధ్వోభవ ప్రతివిద్యా

ష్కృణుష్వదైవ్యాన్యగ్నే। అవస్థిరాత నుహియాతుజూనాం

ప్రమృణీహిశత్రూన్ సతే॥

౧ ఓ యగ్నీ! నీవులెమ్ము. శత్రువులను గూర్చియంతటను ప్ర తీక్ష్ణమైనయాయుధము కల యో యగ్నీ! (నీవు) శత్రువులను బాగుగా బెట్టుము. ఓ ప్రజ్వలించుచున్న యగ్నీ! ఎవఁడు మాకు శత్రుభావమును అతనిని నీచునిగాఁ జేసియెండిన కర్రనువలె భస్మము చేయుము. ౨ ఓ సన్నద్ధుఁడవగుము. మాకుఁబైన (ఏ శత్రువులున్నారో! వారిని) ౩ ఓ యగ్నీ! దైవికములగు కర్మలను ప్రకటన జేయుము. రాక్షసుల కర్మలు గ) నష్టములగునో! ఆ విధముగాఁ జేయుము. మాటి మాటికిఁ గొట్టఁబడి కొట్టఁబడనివాఁడు అగు సమస్త శత్రులను జంపుము.

పంచాశత్తు 3

౪౮. జానాతిసుమతిం యవిష్ఠయ ఈవతే బ్రహ్మణే గాతుమైరత్ విశ్వా

సుదినా నిరాయోద్యుమ్నాన్యర్యో విదురో అభిద్యౌత్ ౪ సేదగ్నే

సుభగః సుదానుర్యస్త్వా నిత్యేన హవిషాయ ఉక్థైః పిప్రీషతిస్వ ఆయ

దురోణే విశ్వేదస్మై సుదినా సాఽసదిష్టిః ౩ అర్చామితే సుమతిం ఘోష్య
ర్వాక్సం తేవా వాతాజరతామ్॥

౧ ఓ గొప్ప యువకుఁడా ! ఏ యజమానుఁడు (స్వగృహమును గూర్చి)
వెళ్లునట్టి దృఢమైన నీకొఱకు హవీరూపమయిన యన్నము నిచ్చుచున్నాడో! ఆయజ
మానుఁడే నీయనుగ్రహముతో (గూడుకొనిన) మంచి బుద్ధినిఁ దెలిసికొనుచున్నాడు.
(నీవుకూడ) స్వామివై, ధనములను, కీర్తులను, గృహములను, ఉద్దేశించి యీయజ
మానుని కొఱకు నన్నిటిని మంచి దినములనుగాఁ జేయుము. ౨ ఓ యగ్నీ!
ఏ యజమానుఁడు తన జీవితమంతయు, దనగృహమునందు బ్రతిదినము చేయఁదగిన
హవిస్సుచే నిన్ను సంతోషఁ బెట్టుటకుఁ గోరుచున్నాడో! ఏ యజమానుఁడు
శస్త్రము (మంత్రవిశేషము) లచే నిన్ను సంతోషఁ పెట్టుచున్నాడో! ఆయజమానుఁడే
సౌభాగ్యము కలవాఁడును, శోభనమైన దానము కలవాఁడును గూడనగుఁగాక.
ఈయజమానునకా యిష్టియంతయు మంచిదినము కలదగుచున్నది. ౩ ఓ యగ్నీ!
నీసదనుగ్రహమును (మనస్సుచేఁ) బూజించుచున్నాను. నవీనమైనను ఘోషమును
బాహ్యస్థానముకల యీస్తుతిరూపమయిన (నా) వాక్కు మఱల మఱలఁ బ్రసరించు
చున్నదై నీయందు బాగుగ జీర్ణించుగాక (నిన్ను విడచి వేరొకచోటికి వెళ్లకుండు
గాక అని తా॥) (మేమైతే నీయనుగ్రహమువలన) మంచిగుఱ్ఱములతోఁ గూడుకొని
నవారలమును, మంచిరథములతోఁ గూడుకొనినవారలమునగుచు, నిన్ను బూజించె
దము. (నీవుకూడ) ప్రతిదినము మాయందు సామర్థ్యమును ధరింపఁజేయుము.

పంచాశత్తు ౪.

౫౯. ఇయంగీః స్వశ్వాస్త్వాసుర థామర్జయేమాస్నే క్షత్రాణి ధారయేరనుద్యూన్
౧ ఇహత్వాభూర్యా చరేదు పత్మన్దోషావ స్తర్దీ దివాꣳసం సమనుద్యూన్
క్రీడ న్తస్త్వాసుమనసః సపేమాభిద్యుమ్నా తస్థివాꣳసోజనానామ్ ౨ యస్త్వా

స్వశ్వః సుహిరణ్యో అగ్న ఉపయాతి వసుమతా రథేన తస్యత్రాతాభవసి

తస్యసఖాయస్త ఆతిథ్యమానుషగ్జుజోషత్ మహోరుజామి॥

౧ ఓ యగ్నీ! ఈ లోకమునందు (శ్రేయస్సునుగోరు పురుషుఁడు) రాత్రింబవళ్లు ప్రకాశించుచున్న నిన్నుఁ బ్రతిదినము తన నిమిత్తమై బహుళముగా నంతట నుపచారము చేయుఁగాక. (కాన) మేము క్రీడించుచున్నవారమును, సంతుష్టమైన మనస్సుకలవారమును, (నీయనుగ్రహమువలన) జనులలో ధనములను బొందినవారమునై నిన్ను సేవించుదుము. ౨ ఓ యగ్నీ! (నీయనుగ్రహమువలన) మంచిగుఱ్ఱములతోఁ గూడుకొనినవాఁడును, మంచిబంగారముతోఁ గూడుకొనినవాఁడు నగు నేయజమానుఁడు హవీరూపమయిన ధనముకల రథముతోఁ గూడనిన్నుఁ బొందుచున్నాఁడో! ఆ యజమానునకు (నీవు) రక్షకుఁడవగుచున్నావు. (మఱియు) ఎవఁడు నీకుఁ బ్రతిదినము ప్రీతిపురస్సరముగ నతిథిసత్కారమును జేయుచున్నాఁడో! వానికి (నీవు) స్నేహితుఁడువలె స్వాధీనుఁడవగుచున్నావు.

పంచాశత్తు ౫

౬౭. బన్ధుతావచోభిస్త న్మాపితుర్గో తమాదన్వియాయ త్వంనో అస్యవచ సశ్చికిద్ధి

హోతర్య విష్ఠసుక్రతో దమూనాః ౨ అస్వప్రజస్తరణయః సుశేవా అతన్ద్రా

సోఽవృకా అశ్రమిష్ఠాః తేపాయవః సధ్రియఞ్చో నిషద్యాగ్నేతవ నఃపాన్త్వ

మూర ౩ యేపాయవో మామతేయం తే అగ్నేపశ్యన్తో అన్ధందురితాదరక్షన్

రరక్షతాన్త్సుకృతో విశ్వవేదాదిప్సన్త ఇద్రిపవో నాహ॥

౧ ఓ యగ్నీ! (నీ సంబంధమయిన) బంధుభావముచే (రాక్షసుల) తేజస్సు నధిక్షేపరూపవాక్కులచేత నాశనము చేయుచున్నాను. ఆ నీబంధుత్వమును, గోత మునితో సమానుఁడును, అధ్యాపకుఁడునగు దంౘ్ఱినుండి నన్నుఁ బొందించుము. (అదివఱకు దనతంౘ్ఱిపై నున్న బాంధవ్యము నాపైకూడనని) దేవతల నాహ్వానించు నట్టి యోయగ్నీ! ఓ యువకుఁడా! మంచియాగములుకలవాఁడా! దాన్తమయిన మనస్సుకలవాఁడా! నీవు (వేదాధ్యయనముచేసిన) నావాక్కుయొక్క (రహస్య మును) డెలిసికొనుచున్నావు. (దాన్తః = ఇంద్రియములవలన నుపశమించువాఁడు. తపమువలని కష్టమునోర్చువాఁడు, లేదాఆచార్యాదులచే శిక్షింపఁబడినవాఁడుఅనితా.)

౨ మూర్ఖులేనివాఁడవగునోయగ్నీ! మిథ్యాభూతము (అసత్యము)లు కానట్టియు, బాహ్య రూపమయిన తమస్సును బోగొట్టునట్టియు, సుఖముగా సేవించుటకు యోగ్యమయి నట్టియు, ప్రమత్తములు కానట్టియు, హింసకములు కానట్టియు, శ్రమరహితములై నట్టియు, బరిపాలకములైనట్టియుఁ, గూడనుండునట్టి నీయొక్క యాకిరణములు యాగప్రదేశమునందుండి మమ్మురక్షించుఁగాక.

3 ఓయగ్నీ! నీసంబంధములైనవియు, బరిపాలకములునగు నేకిరణములు “మమత” యను పేరుకల యొకానొక స్త్రీయొక్క సంతానమును గ్రుడ్డివానినిగాఁ జూచుచున్నవై గ్రుడ్డితనమేస్వరూపముగాఁగల పాపమునుండిరక్షించినవో! ప్రపంచమును డెలిసికొను చున్న నీవు మంచికర్మలను జేయునట్టి యాకిరణములను రక్షించుము. నీ శత్రువు లగు రాక్షసులాకిరణములను దిరస్కరించుటకుఁ గోరుచున్నవారలైనను తిరస్క రించలేరు.

పంచాశత్తు ౬.

౬౧. దేభుః ౧ త్వయావయగ్ం సధన్యస్త్వోతా స్తవప్రణీత్యశ్యామ వాజాన్ ఉభాశగ్ంసాసూదయ సత్యతాతేz నుష్ఠుయాకృణుహ్యహ్వయాణ ౨ అయా తేఅగ్నేసమిధా విధేమ ప్రతిస్తోమగ్ం శస్యమానంగృభాయ దహాశసార

క్షుసగ పాహ్యస్మాన్ద్రుహో నిదో మిత్ర మహో అవద్యాత్ ౩ రక్షోహణం

వాజినమాజిఘర్మి మిత్రం ప్రథిష్ఠ ముపయామి శర్మ శిశానో అగ్నిః క్రతుభిః

సమిద్ధః సనో దివా॥

౧ ఓ యగ్ని! నీతోఁగూడఁ గర్మను బొందుచున్నట్టియు, నీచే రక్షింపఁబడి నట్టియు మేము నీ ప్రేరణచే నన్నములను భుజింతుము. ఓ సత్యమయిన విస్తృతి కలవాఁడా! కొనియాడఁదగిన యైహికాముష్మికములగు బురుషార్థముల రెంటినిమ్ము. (భక్తులకు) సిగ్గును జేయని యోయగ్నీ! సాధనముల ననుష్ఠింపఁ జేయుటద్వారా (ఆ రెండుపురుషార్థములను) జేయుము. ౨ ఓ యగ్నీ! ఈ సమిధచే నిన్నుఁ బరిచర్య చేయుదుము. మాచే గొనియాడఁబడుచున్న స్తోత్రమును గ్రహించుము. అప్రశస్తులగు రాక్షసులను దగులఁబెట్టుము. ఉపకారమగు దేజస్సుకల యోయగ్నీ! (శత్రువులచేఁ జేయఁబడిన) ద్రోహములనుండియు, నిందనుండియు, ననుష్ఠానము నుండియు మమ్ము రక్షించుము. ౩ రాక్షసులకు హంతకుఁడును, అన్నవంతుఁడునగు నగ్నినభిముఖముగాఁ బ్రజ్వలింపఁజేయుచున్నాను. జగత్తులకు మిత్రుఁడును, మిక్కిలి విస్తీర్ణుఁడును, శరణుఁడునగు నగ్నిని సేవించుచున్నను, క్రతువులచేఁ దీక్ష్ణమయిన యాయగ్ని పగటియందు హింసకునినుండి మమ్ము రక్షించుఁగాక. ఆ యగ్నియే రాత్రియందుఁగూడ రక్షించుఁగాక.

పంచాశత్తు ౭.

౬౨. సరిషః పాతు నక్తమ్ ౧ విజ్యోతిషా బృహతా భాత్యగ్నిరావిర్విశ్వాని కృణుతే

మహిత్వా ప్రాదేవీర్మాయాః సహతే దురేవాః శిశీతే శృఙ్గే రక్షసే వినిక్షే

౨ ఉతస్వానాసో దివిషన్త్వగ్నేస్తిగ్మాయుధా రక్షసే హన్తవాఉ మదేచి

దస్య ప్రరుజన్తి భామా నవరన్తే పరిబాధో అదేవీః॥

౧ ఈ యగ్ని గొప్పదగు జ్యోతిస్సుచేఁ బ్రకాశించుచున్నాడు. ప్రపంచములను మాహాత్మ్యముచేఁ బ్రకటన జేయుచున్నాడు. రాక్షసుల సంబంధమైనవియు నతిక్రమించుటకు శక్యముకాని మాయలను నశింపఁజేయుచున్నాడు. రాక్షసులను నశింపఁజేయుటకొఱకు (రెండు) జ్వాలలను దీక్ష్ణములనుగాఁ జేయుచున్నాడు. ౨ తీక్ష్ణతయే యాయుధముగాఁ గలవియు, నీకుఁ (బురోడాశముచే) ధ్వనిచేయుచున్నవియు నగు నగ్నికిరణములు రాక్షసులను జంపుటకొఱకే ద్యులోకమునందుఁ బ్రసరించుఁగాక! ఈ యగ్నికిరణములు (కాంతులు) నాసంతోషముకొఱకే (శత్రువులను) నాశనముచేయుచున్నవి. అంతటను జేయబడిన రాక్షసబాధలు మమ్ము వరించుట లేదు.

చతుర్దశానువాకము సమాప్తము.

ప్రథమాష్టకమున, ద్వితీయప్రపాఠకము సమాప్తము.

— ✻ —

తృతీయ ప్రపాఠకము

—*—

౬౩. దేవస్య త్వా సవితుః ప్రసవేఽశ్వినోర్బాహుభ్యాం పూష్ణో హస్తాభ్యా మాదదే ౨ ఽభ్రిరసి నారిరసి ౩ పరిలిఖితగ్ం రక్షః పరిలిఖితా అరాతయ ఇదమహగ్ం రక్షసో గ్రీవా అపికృన్తామి యోఽస్మాన్ద్వేష్టి యం చ వయం ద్విష్మ ఇదమస్య గ్రీవా అపికృన్తామి ౪ దివే త్వాఽన్తరిక్షాయ త్వా పృథివ్యై త్వా ౬ శున్ధతాం లోకః పితృషదనో ౭ యవోఽసి యవయాస్మద్ద్వేషః॥

౧ ఈ మంత్రార్థము పూర్వోక్తము. అభ్రియను వస్తువును సంబోధనము చేయవలయును. ఆదదే = గ్రహించుచున్నాను. ౨ (ఓ యాయుధమా! నీవు) అభ్రివగుచున్నావు. (అయినను మమ్ముగూర్చి) శత్రువు కానిదాని వగుచున్నావు. (అభ్రి = భూమిని త్రవ్వుటకు సాధనమయినదియు, వాడియైన యగ్రభాగముకలదియుఁ, గొయ్యతో జేయఁబడినదియు నగు నాయుధవిశేషము.) ౩ రాక్షసస్వరూపము నశించుగాక. శత్రువులు నశింపఁజేయఁబడుదురుగాక. ఇప్పుడు నేను రాక్షసుల కంఠమును నఱకుచున్నాను. ఎవఁడు మమ్ము ద్వేషించుచున్నాడో! ఎవనిని మేము ద్వేషించుచున్నామో! ఇప్పుడు వీని కంఠమునుగూడ నఱకుచున్నాను. ౪ (ఓ యాయుధమా!) నిన్ను (అగ్రభాగమును) ద్యులోకముకొఱకు ప్రోక్షించుచున్నాను. నిన్ను (మధ్యభాగమును) అన్తరిక్షలోకము కొఱకుఁ బ్రోక్షించుచున్నాను. నిన్ను (మొదలును) భూలోకముకొఱకుఁ బ్రోక్షించుచున్నాను. (ఇచ్చట మోదుగ కట్టెకు లోకత్రయస్వరూపము వర్ణింపఁబడినది. ప్రోక్షించుట = పైని నీళ్లుచల్లుట.) ౫ పితృదేవతలుండుటకు స్థానమగు (అవటమనుపేరుగల) లోకము పరిశుద్ధమగుఁగాక. ౬ ఓ (ధాన్యమా! నీవు) కలియకుండ చేయుటకుఁ గర్తవగు

చున్నావు. కావున శత్రువులను మానుండి వేరుచేయుము. రాక్షసులను మానుండి వేరుచేయుము.

పంచాశత్తు ౨

౯౪. యవ మారాతీః ౧ పిత్రూణాగ్ం సదనమస్య ౨ ద్దివగ్ం స్తభానాZ న్తరిక్షం పృణపృథివీందృగ్ంహ ౩ ద్యుతానస్త్వా మారుతోమినోతు మిత్రావరుణయోర్ధ్రువేణ ధర్మణా ౪ బ్రహ్మవనింత్వా క్షత్రవనిగ్ం సుప్రజావనిగ్ం రాయస్పోషవనింపర్యూహామి ౫ బ్రహ్మదృగ్ంహక్షత్రం దృగ్ంహ ప్రజాం దృగ్ంహ రాయస్పోషం దృగ్ంహ ఘృతేన ద్యావాపృథివీ ఆపృణేథా ౭ మిన్ద్రస్యసదోZసి విశ్వజనస్యఛాయా ౮ పరిత్వాగిర్వణోగిర ఇమాభవన్తు విశ్వతో వృద్ధాయుమను వృద్ధయోజుష్టాభవన్తు జుష్టయ ౯ ఇన్ద్రస్య స్యూరసీన్ద్రస్యధ్రువమస్యైన్ద్ర మసీన్ద్రాయత్వా॥

౧ (ఓ బర్హిస్సా!) పితృదేవతలకు స్థానమగుచున్నావు. ౨ (ఓ మేడికొమ్మా!) ద్యులోకము నూర్ధ్వదేశమునందు నిలుపుము. అంతరిక్షలోకమును పూరించుము. భూమిని దృఢముగాఁజేయుము. ౩ (ఓ మేడికొమ్మా!) మిత్రావరుణదేవతల సంబంధియు, దృఢమును నగు నీధారణముచే (నిటునటుపడిన) నిన్ను వాయుపుత్రుఁడగు ద్యుతానుఁడను దేవుఁడు అవటలోకమునం దుంచుఁగాక. ౪ (ఓ మేడికొమ్మా! బ్రాహ్మణజాతినిచ్చునట్టి నీచుట్టును మట్టితుడుచుచున్నాను. క్షత్రియజాతినిచ్చునట్టి నీచుట్టును మట్టితుడుచుచున్నాను. ధనసమృద్ధి నిచ్చునట్టి నీచుట్టును మట్టితుడుచుచున్నాను. ౫ (ఓ దండమా!) బ్రాహ్మణ్యమును దృఢము

గాఁజేయుము. క్షత్రియత్వమును దృఢముగాఁ జేయుము. సంతానమును దృఢముగా జేయుము. ధనసమృద్ధిని దృఢముగాఁ జేయుము. ౬ భూమ్యాకాశస్వరూపము లగు నౌదుంబరి (= మేడికొమ్మ) యొక్క యగ్రమూలములారా! ఈ యానేతిచే సంతతను తృప్తిని బొందుడు. ౭ (సమస్తజనమునకు నీడయగు నో యౌదుంబరమా! నీవు) ఇంద్రునికి స్థానమగుచున్నావు. ౮ స్తోత్రములచే సేవింపఁదగిన యో యింద్రుఁడా! దీర్ఘాయువుకల నిన్ను ననుసరించి వృద్ధినొందిన యీ స్తోత్రరూపములగు వాక్కులు నిన్నుఁజుట్టుకొనుఁగాక. మాసేవలు నీకుఁ బ్రియములగుఁగాక. ౯ (ఓ బంధనకారణమా! నీవు) ఇంద్రునికిఁ ద్రాడువగుచున్నావు. (ఓ గ్రంథిస్వరూపమా! = ముడి నీవు) ఇంద్రసంబంధివై దృఢమగుచున్నావు. (ఓ మండపమా! నీవు) ఇంద్రుఁడు దేవతగాఁగలదానవగుచున్నావు. ఇంద్రుని సంతోషమునకై నిన్నుఁ దాకుచున్నాను. (ఈత్రాడు ఇంద్రునకు పాశాయుధముగా వర్ణించెను.)

ప్రథమానువాకము సమాప్తము.

—※—

అనువాకము ౨.

౬౫. రక్షోహణో వలగహనో వైష్ణవాన్ఖనామీ ౨ దమహంతం వలగముద్వపామి
యంనః సమానోయము సమానో నిచఖానేదమే నమధరం కరోమియోనః
సమానోయోఽసమానోఽరాతీ యతిగా యత్రేణఛన్దసాఽవ బాఢోవలగః
౩ కిమత్రభద్రంతన్నౌ సహ ౪ విరాడసి సపత్నహాసమ్రాడసి భ్రాతృవ్యహా
స్వరాడస్యభిమాతిహా విశ్వారాడసి విశ్వాసాం నాష్ట్రాణాగ్ంహన్తా॥

౧ రాక్షసులనుఁ జంపునవియు, వలగమునుఁ జంపునవియు, విష్ణువు దేవతగాఁగలవియునగు (ఉపరవములను) గోతులను ద్రవ్వుచున్నాను. (వలగాః=శత్రువులనుఁజంపుటకు భూమియందు పాతిపెట్టబడినవియు, జీర్ణములయిన కటపటాది ఖండములతో మూటకట్టఁబడినవియునగు ఎముకలు, గోళ్లు, రోమములు, పాదములందలి ధూళులు-ననని తా॥) ౨ (మమ్ముఁజంపుటకు విద్యా ధన సౌభాగ్యాదులతో) సమానుఁడేవలగమునుఁ ద్రవ్వెనో! అసమానుఁ డేవలగమునుఁ ద్రవ్వెనో! ఆవలగమును నేనిప్పుడే పెళ్లగించుచున్నాను. మమ్ము నుద్దేశించి సమానుఁడుగాని, అసమానుఁడుగాని యెవఁడు శత్రువువలె నాచరించుచున్నాడో! వీనినిప్పుడు యజమానునికిఁ గ్రిందనుండువానినిగాఁ జేయుచున్నాను. గాయత్రీ ఛన్దోభి మానియగు దేవత చేవలగము బాధించఁబడినదగుఁగాక. ౩ (ఓ యధ్వర్యుడా !) ఈయుపరవములందు (గోతులందు) మాకుపయోగకరమైన దేమియున్నది! (ఇది ప్రశ్న) (సోమాభిషవ ద్వారా) సేవించఁదగినది సర్వముకలదు. (ఇదిసమాధానము) ఆ సేవించఁదగినది మనకుఁ గూడనుండుఁగాక. (ఇదియజమానుని మాట) ౪ ఓ యాభ్యన్తరశత్రువా! (విరుద్ధమగు నింద్రియవృత్తియని తా॥) (నీవు) అనేకవిధములగాఁ బ్రకాశించువాఁడవగుచున్నావు. ఓ బాహ్య శత్రువా ! బాగుగాఁ బ్రకాశించు వాఁడవగుచున్నావు. ఓ యితరశత్రువా ! స్వయముగాఁ బ్రకాశించువాఁడ వగుచున్నావు. అనేకరాష్ట్రములకు హన్తకుఁడవగు నో శత్రువా ! అన్నిదేశములందుఁ బ్రకాశించు వాఁడవగుచున్నావు. (సపత్నహా=విరుద్ధమయిన యింద్రియవృత్తి రూపమగు నాంతరశత్రువు. భ్రాతృవ్యహా=బాహ్యశత్రువు. అభిమాతిహా=గ్రామహద్దుఁ పొలిమేర లందువాదించుచుండు శత్రువుఅని తా)

పంచాశత్తు ౨.

౬౬. రక్షోహణో వలగహనః ప్రోక్షామి వైష్ణవాన్రక్షోహణో వలగహనో ఽవనయామి

వైష్ణవాన్యవోఽసి యవయాస్మద్ద్వేషో యవయారాతీ రక్షోహణో వలగ

హనోఽవస్తృణామి వైష్ణవాన్రక్షోహణో వలగహనోఽభిజుహోమి వైష్ణవా

౨ ప్రక్షోహణో వలగహనావు పదధామి వైష్ణవీరక్షోహణో వలగహనో పర్యూహామి వైష్ణవీ రక్షోహణో వలగహనో వైష్ణవీ ౩ బృహన్నసి బృహ ద్గ్రావా బృహతీ మిన్ద్రాయ వాచంవద॥

౧ రాక్షసులను నశింపఁజేయునట్టియు, వలగములను నశింపఁజేయునట్టి విష్ణు దేవతాకములగు నుపరవములను ప్రోక్షణము (ఉదకము జల్లుట) చేయుచున్నాను. ఇట్టి యుపరవముల (గోతు)లందుదకముఁ బోయుచున్నాను. (ఓ ధాన్యమా! నీవు) వేరుచేయుటకుఁ గర్తవగుచున్నావు. (యవ=వేరుచేయునది) మానుండి శత్రువులను వేరుచేయుము. రాక్షసులను వేరుచేయుము. రాక్షస నాశకములు-విష్ణుదేవతాక ములు వలగములను నశింపఁజేయునవియు నగు నపరవములను (దర్భలచేఁ)బరుచు చున్నాను ఇట్టియుపరవములనుద్దేశించి హోమము చేయుచున్నాను. ౨ ఈమం త్రార్థము పూర్వోక్తమే క్రియాపదములకు మాత్రమర్థము వ్రాయఁబడుచున్నది ప్రోక్షామి= ఉదకమును జల్లుచున్నాను. ఉపదధామి = కప్పుచున్నాను. పర్యూహామి= (తడిచేతితో) తుడుచుచున్నాను. పరిస్తృణామి= (దర్భలను) పరుచుచున్నాను. చివ రవాక్యములో "అభిమృశామి" = (తాకుచున్నాను) అనుపదము నధ్యాహారము చేయవలయును. 3 (ఓ పాషాణమా! = రాయి నీవు బలముచే) గొప్పదానవగు చున్నావు గొప్పరాళ్ళు అవయవములుగాఁ గలదానవగుచున్నావు. దేవేంద్రుని కొఱకు గొప్పధ్వని కలవాక్కును బలుకుము.

ద్వితీయానువాకము సమాప్తము.

—*—

అనువాకము. 3.

౬.౭. విభూరసిప్రవాహణో వహ్నిరసి హవ్యవాహనః శ్వాత్రో౽సి ప్రచేతాస్తు

థోఽసి విశ్వవేదా ఉసిగసికవిరఙ్ఘారిరసి బమ్భారి రవస్యురసి దువస్వాఞ్ఛు
న్ధ్యూరసి మార్జాలీయః సమ్రాడసికృశానుః పరిషద్యోఽసి పవమానః ప్రత
క్వాఽసిన భస్వాన సంమృష్టోఽసిహవ్యసూద ఋ తధామాఽసి సువర్జ్యోతిర్బ్ర
హ్మజ్యోతిరసి సువర్ధామాఽజోఽస్యేక పాదహిరసి బుధ్నియోరౌద్రేణా నీకే
నపాహిమాఽగ్నే పిప్రుహిమా మామాహిగ్ంసీః॥

(ఓయాగ్నీధ్రస్థానమా! నీకంటె వేఱగు స్థానమునందు విహరించు నీవు) అనేకవిధములుగా నగుచున్నావు. (ఓ హోతృస్థానమా! నీవు) హవ్యవాహనుఁడగు (హవిస్సును వహించువాడని తా॥) నగ్నిరూపమగుచున్నావు. ఓ మిత్రా వరుణస్థానమా! నీవు మిత్ర స్వరూపము, వరుణస్వరూపము నగుచున్నావు. (ఓ బ్రాహ్మణచ్ఛంసి స్థానమా! నీవు)విశ్వమును గుర్తెరిఁగిన తుథుఁడను దేవతా స్వరూపమగుచున్నావు. (ఓ పోతృస్థానమా!) మనోహరుఁడైన పండితునిస్వరూపమగుచున్నావు. (ఓనేష్టృస్థానమా! నీవు) సోమమును రక్షించునట్టి అంఘారి బంభారి యను దేవతల స్వరూపమగుచున్నావు. (ఓశుద్ధిస్థానమా! నీవు పాత్రలనుకడుగుటద్వారా) శోధకము, మార్జనమునకు స్థానమగుచున్నావు. (ఓ యాహవనీయమా! నీవు)బాగుగఁబ్రకాశించుచున్న యగ్నిస్వరూప మగుచున్నావు. (ఓ స్తోత్రస్థానమా! నీవు) అంతటనుండుటకు యోగ్యమును, పవిత్రమునగుచున్నావు. (ఓ చాత్వాలమా! నీవు శీఘ్రముగా వెళ్లుటకై లోపలనవకాశము కలదానవగుచున్నావు. (పశువునుంచు ప్రదేశమా! నీవు)రాక్షసాదులతోఁ గలియనిదానవై హృదయాదిహవ్యమునుఁ బక్వము చేయుదానవగుచున్నావు. (ఓ మేడికొమ్మా! నీవు)సామగానము చేయువారలకు సత్యమయిన నివాసస్థానమగు స్వర్గమునుబ్రకాశింపఁజేయుదాన వగుచున్నావు. (ఓ బ్రహ్మస్థానమా! నీవు) బ్రహ్మయను ఋత్విజునియొక్క జ్యోతిస్స్వరూపము, స్వర్గతుల్యమగు స్థానమునగుచున్నావు. ఓ నూతన గార్హపత్యమా! నీవు) ప్రోష్ఠపదా నక్షత్రమునియు, నేకపాద్దేవత

యనియుఁ జెప్పఁబడు దేవతాస్వరూపమగుచున్నావు.) ఓ విడువఁబడుగార్హపత్యమా! నీవు) ప్రోష్ఠపదానక్షత్రమనియు, నహిర్బుధ్న్యయుండని చెప్పఁబడు దేవతాస్వరూపమగుచున్నావు. (ఈ పూర్వోక్తములగు బదునారుస్థానములందు నభిమానించి యుండునట్టియో యగ్నీ!) నీ క్రూరమైన సైన్యముచే రాక్షసులనుండి నన్ను రక్షించుము. (కర్మఫలమునిచ్చుటద్వారా) నన్ను బూర్ణమనోరథునింగాఁ జేయుము. నన్ను హింసించకు. (చాత్వాలము = యాజ్ఞికుల గర్త (గుంట) విశేషము.)

తృతీయానువాకము సమాప్తము.

— * —

అనువాకము ౪.

౬౮. త్వꣳసోమతనూకృద్భ్యో ద్వేషేభ్యోఽన్యకృతేభ్య ఉరుయన్తాఽసి వరూ
థꣳస్వాహాజుషాణో అప్తురాజ్యస్యవేతు స్వాహాఽయంనో అగ్నిర్వరివః
కృణోత్వయం మృధఃపుర ఏతుప్రభిన్దన్ అయꣳశత్రూఞ్జయతు జర్హృషాణో
ఽయంవాజంజయతు వాజసాతౌ ఉరువిష్ణో విక్రమస్వోరుక్షయాయ నఃకృధి
ఘృతంఘృతయోనే పిబప్రప్రయజ్ఞపతిం తిర ౨ సోమోజిగాతిగాతువిత్।

౧ ఓ సోమమా! నీవు శరీరమును నశింపఁజేయునట్టి రాక్షసుల కొఱకు, ద్వేషించు శత్రువుల కొఱకును, శత్రులచేఁ జేయఁబడిన ఇతరములకును, నియామకమగుచున్నావు. (అవియన్నియు నేవిధముగ నన్ను బాధించవో! ఆవిధముగాఁ బాలించుచున్నావని తా॥) అటువంటి నీకొఱకీ హవిస్సు హుతమగుఁగాక. ఓ సోమమా! నీవు మాయందు ప్రీతికలిగినదానవు. (రాక్షసులుచూడకుండుటకై) స్వల్ప

దేహము కలదానవు నగుచు నాజ్యముయొక్క బిందువును ద్రావుము. (నీకిది) హోమము చేయఁబడుఁగాక. ఈ యగ్ని మాకు శ్రేయస్సును జేయుఁగాక. ఈ యగ్నిశత్రువులను నశింపఁజేయుచు ముందుగాఁబోవుఁగాక. సంతుష్టమయిన మనస్సుకల యీయగ్ని శత్రువులను జయించుఁగాక. ఈ యగ్ని యన్నలాభముకల యుద్ధమునందన్నమును, (మాకు) వశము చేయుఁగాక. సర్వవ్యాపివగునో యాహవనీయాగ్నీ! (మాయందలి యనుగ్రహమునకై శత్రువులందు) పరాక్రమమును జూపుము. మానివాసము కొఱకధికముగా గృహధనాదికమును సంపాదించుము. ఆజ్యముకారణముగాగలయో యగ్నీ! (హోమము చేయఁబడునీ) యాజ్యమును ద్రావుము. యజమానునతిశయముగా వృద్ధిఁబొందించుము. (ఆజ్యము=నేయి) ౨ మార్గమును గుర్తెఱింగిన సోమము తన స్థానమునకు పోవుచున్నది. అలంకరింపఁబడినదియు, యజ్ఞమునకుఁగారణమునగు దేవతలయొక్క స్థానమును బొందుచున్నది.

పంచాశత్తు ౨.

౬. దేవానామేతినిష్కృత మృతస్యయోనిమాసద ౧ మదిత్యాః సదో౽స్యది
త్యాస్సద ఆసీద ౨ ఏష వో దేవసవితః సోమస్తగ్ం రక్షధ్వంమావో౽భ
౩ దేత త్త్వగ్ం సోమదేవో దేవానుపాగా ఇదమహం మనుష్యోమనుష్యా
న్త్సహ ప్రజయాసహరాయస్పోషేణ ౪ నమోదేవేభ్యః స్వధాపితృభ్య
ఇదమహం నిర్వరుణస్య పాశాత్సువరభి॥

౧ (ఓ కృష్ణాజినమా! నీవు) భూమికి స్థానమగుచున్నావు. (ఓ సోమమా! నీవు) భూమియొక్క స్థానమునందుఁగూర్చుండుము. ౨ (ఓదేవా! సూర్యుఁడా! ఇంద్రాదిదేవతలారా! అనికూడ సంబోధనము చేయవలయును.) ఇది మీసోమము. ఈ (ఆ) సోమమును రక్షించుడు. సోమరక్షకులగు మిమ్ము నొకఁడును హింసించకుండుఁగాక. ౩ ఓ సోమమా! నీవు దేవతవగుచు నీదేవతలనిప్పుడు పొందు

చున్నావు. పుత్రాది సంతానముతోఁ గూడుకొనినవాఁడను, పశువు మొదలుగాఁగల ధనసమృద్ధితోఁ గూడుకొనినవాఁడనునగు నేను మనుజుఁడనగు మ నామనుష్యులనిప్పుడు పొందుచున్నాను. ౪ దేవతల కొఱకు నమస్కారము. పితృదేవతలకొఱకు స్వధాకారము. (పితృదేవతలకొఱకుఁ జేయునమస్కారము స్వధాకారమని చెప్పఁబడును.) నేను దీనిని వరుణునిపాశమునుండి విడిపించుచున్నాను. (స్వర్గసాధకమగుటచే) స్వర్గరూపమగు సర్వయాగప్రదేశమును విశేషముగాఁ జూచుచున్నాను. ఆహవనీయాగ్నిని సర్వత్ర ప్రకాశ జ్యోతిస్స్వరూపముగాఁ జూచుచున్నాను.

పంచాశత్తు ౩.

౨౦. విఖ్యేషం వైశ్వానరంజ్యోతి ౧ రగ్నేవ్రతపతేత్వం వ్రతానాం వ్రతపతిరసి యామమతనూస్త్వయ్యభూదియగ్ం సామయియాత వతనూర్మయ్యభూదేషాసా త్వయి యథాయథంనౌ వ్రతపతే వ్రతినోర్వ్రతాని॥

౧ వ్రతములకుఁ బ్రభువగు నోయగ్నీ! నీవు వ్రతములలో వ్రతపతి వగుచున్నావు. ఏనాశరీరము (పూర్వము) నీయందుండెనో ఆయాశరీరము నాయందున్నది) ఏనీశరీరము (పూర్వము) నాయందుండెనో ఆయాశరీరము నీయందున్నది.) ఓ వ్రతపతీ! వ్రతము నారంభించిన మనయొక్క వ్రతములు సమముగానే యున్నవి. (అవాంతరదీక్షారంభమునందు యజమానుఁడు తనశరీరము నగ్నియందు సంకల్పపూర్వకముగ నుంచియు, నగ్నిశరీరమును తనయందుంచియు, వ్రతనియమము ఆరంభించఁబడినది. మఱల నిచ్చట నావ్రతనియమము శరీరముమార్పు చేసి చెప్పఁబడినది. అనఁగా మలినమైన పూర్వశరీరము నగ్నియందుంచి శుద్ధశరీరముతోఁ గర్మారంభముచేసెనని తా॥)

చతుర్థానువాకము సమాప్తము.

—*—

అనువాకము ౫.

౭౧. ౧ అత్యన్యానగాం నాన్యానుపాగా మర్వాక్త్వాపరైర విదంపరోఽవరై స్తంత్వాజుషే వైష్ణవం దేవయజ్యాయై ౨ దేవస్త్వాసవితామధ్వానక్త్వోషధే త్రాయస్వైనగ్ం స్వధితే మైనగ్ం హిగ్ంసీః ౩ దివమగ్రేణ మాలేఖీర న్తరిక్షం మధ్యేన మాహిగ్ంసీః పృథివ్యాసంభవ ౪ వనస్పతే శతవల్శో విరోహ ౫ సహస్రవల్శా వివయగ్ం రుహేమ ౬ యంత్వాఽయగ్ం స్వధితిస్తేతిజానః ప్రణినాయమహతే సౌభగాయా ౭ చ్ఛిన్నోరాయః సువీరః॥

౧ ఎదుటనున్న యో మోదుగవృక్షమా! నీకంటె యూపార్హ వృక్షములను గూడఁ బొందితిని. ఇతరములగు యూపానర్హ వృక్షములనైతే పొందలేదు. గొప్ప లక్షణములతోఁ గూడుకొనిన వాఁడవును, చెడు లక్షణములకు దూరుడవు నగు నిన్ను బొందితిని. (ఓ వృక్షమా!) అటువంటి నిన్ను విష్ణుదేవతగాఁగల దేవయాగము కొఱకు సేవించుచున్నాను. (యూప్యవృక్షములు=మోదుగ మొదలగునవి. అయూప్య వృక్షములు = వేప సమ్మి మొదలగునవి, అని) యూపము = యజ్ఞపశువును గట్టు స్తంభము అందుకుఁ దగినది యూపార్హము. ౨ (ఓ వృక్షమా!) అన్తర్యామియుఁ బ్రేరకుఁడునగు సూర్యుఁడు నేతితో నిన్నుఁ దడుపుగాక. స్వధితియను నో యాయుధమా! ఈ వృక్షమును రక్షించుము. దీనిని హింసించకుము.

౩ (ఓ ఛేదించఁబడిన వృక్షమా! నీవుపడుచు) అగ్రభాగముచే స్వర్గలోకమును బ్రద్దలుచేయకుము మధ్యభాగముచే నాకాశమును హింసించకుము. భూమితోఁ (గలిసికొని) యుండుము. ౪ ఓ వనస్పతీ! అనేకకొమ్మలు కలదానవై మొలువుము. (వనస్పతి = పుష్పములు లేకుండగా ఫలములచేఁ బ్రకాశించు వృక్షము.) ౫ పూర్వము (అ ౧ ప్ర ౧ అను ౨.) చెప్పబడినది. ౬ ఓ ఛేది

పఁబడిన వృక్షమా! తీక్ష్ణమయిన యీ స్వధితియను నాయుధము గొప్పసౌభాగ్యముకొఱకు (అడ్డముగాఁ గొమ్మలను నఱకుటచే) గొప్పదగు యూపభావమును బొందించెను. (కావున) ఆ నఱకుటవల్ల నీవు భయపడకుము. ౭ (ఓ యూపమా! మంచివీరులు కలనీవు) భిన్నముకాని దానవుకమ్ము. ధనములను యజమానునకివ్వవలయును. (యూపము = యజ్ఞపశువునుగట్టు స్తంభము.)

పంచమానువాకము సమాప్తము.

—✻—

అనువాకము ౬.

౭౨. పృథివ్యై త్వాఽన్తరిక్షాయ త్వా దివే త్వా ౨ శుంధతాంలోకః పితృషదనో యవోఽసి యవయాస్మద్ద్వేషో యవయారాతీః పితృణాగ్ంసదనమసి ౩ స్వావేశోఽస్యగ్రేగా నేతౄణాంవనస్పతి రధిత్వాస్థాస్యతి తస్యవిత్తాత్ ౪ దేవస్త్వాసవితామధ్వాఽనక్తు ౫ సుపిప్పలాభ్యస్త్వౌషధీభ్య ౬ ఉద్దివగ్ం స్తభానాఽన్తరిక్షం పృణపృథివీముపరేణదృగ్ంహ ౭ తే తే ధామాన్యుశ్మసి॥

౧ (ఓయూపమా!) భూమికొఱకు, అంతరిక్షముకొఱకు, ద్యులోకముకొఱకు, నిన్నుఁ (బ్రోక్షించుచున్నాను.) ౨ ఈమంత్రార్థము పూర్వోక్తము. ౩ (యూపమునకు ప్రథమశకలము స్వరువు చషాలము అని నాయకత్రయము కలదు. అదిచ్చట ప్రథమశకలమునకు సంబోధనము) ఓ ప్రథమశకలమా! (నీవు) మంచిస్థితికలదానవగుచున్నావు. ఆనాయకులలో మొదటిదానవు. వనస్పతి రూపమయిన యూపము నిన్నధిష్ఠించి యుండగలదు. ఆయూపమునుఁ దెలిసికొనుము (ప్రథమశకలము = యూపస్తంభమునుఁ జెక్కునపుడు మొదట పడినముక్క) ౪ (ఓ చషాలమా

అన్తర్యామియుఁ, ప్రేరకుఁడునగు సూర్యుఁడు మధురమగు (తేజోరూపమయిన) నాజ్యముచే నిన్నుఁ దడుపునుగాక. (చషాలము = యూప స్తంభమునకుఁ బై భాగముననుండు కంకణము.) ౫ ఓ చషాలమా! మంచిఫలములతోఁ గూడుకొనిన యోషధులకు నిన్ను యూపముయొక్క యగ్రభాగము నందుంచుచున్నాను. ౬ (ఓ యూపమా!) ద్యులోకమునూర్ధ్వ ప్రదేశమున స్తంభింపఁజేయుము. అంతరిక్షలోకమునుఁ బూరించుము. ఇతరసాధనముచేత భూమిని దృఢముగాఁ జేయుము.

పంచాశత్తు ౨

౨౩. ౧ గమధ్యేగావో యత్రభూరిశృఙ్గా అయాసః అత్రాహ తదురుగా యస్య
విష్ణోః పరమం పదమవభాతిభూరేః ౨ విష్ణోః కర్మాణిపశ్యత యతో వ్రతాని
పస్పశే ఇన్ద్రస్యయుజ్యః సఖా 3 తద్విష్ణోః పరమంపదగ్ం సదాపశ్యన్తిసూ
రయః దివీవచక్షురాతతమ్ ౪ బ్రహ్మవనింత్వాక్షత్రవనిగ్ం సుప్రజావనిగ్ం
రాయస్పోషవనిం పర్యూహామి బ్రహ్మదృగ్ంహ క్షత్రందృగ్ంహ ప్రజాం
దృగ్ం హరాయస్పోషందృగ్ంహ ౫ పరివీరసి పరిత్వా దైవీర్విశో వ్యయన్తాం
పరీమగ్ం రాయస్పోషో యజమానం మనుష్యా ౬ అన్తరిక్షస్యత్వాసా
నావవగూహామి॥

౧ (యూపాభిమానివగునో విష్ణుమూర్తీ!) నీయూస్థానములనుఁ బొందుటకుఁ గోరుచున్నాము. ఏస్థానములందు వెళ్లువారు అధికదీప్తికలవారును అపాయరహితులునై యుంటున్నారో! ఈ స్థానములయందే మహాత్ములచే గానముచేయఁబడుచున్నవాఁడును, గొప్పవాఁడునగు విష్ణుమూర్తియొక్క యీయుత్కృష్టస్థానము ప్రకాశించుచున్నది. (అటువంటి స్థానమునుఁ బొందుటకుఁ గారణమగు కర్మనొకటి

యూపమీయవటమునం(గోతియం)దుండుగాక. అని తా. ౨ (ఓ జనులారా!) విష్ణుమూర్తియొక్క-సృష్టి,స్థితి, సంహారరూపములగు కర్మలనుజూడుడు. ఏకర్మలచే (మీ) లౌకిక వైదికకర్మలనిర్మించెనో! ఆ విష్ణుమూర్తి యింద్రునికి యోగ్యుఁడైన స్నేహితుఁడు. 3 వేదాన్తపారంగతులగు విద్వాంసులాకాశమునందుఁ బ్రసరించిన దృష్టివలె వ్యాప్తమయిన విష్ణుమూర్తియొక్క- యీయుత్కృష్టస్థానము నెల్లపుడుజూచుచున్నారు. ౪ (ఓ యూపమా! నీవు) అంతటను (ఈత్రాటిచేఁ) జుట్టఁబడినదానవగుచున్నావు. దేవసంబధులగు ప్రజలు (మరుద్గణములు) నిన్ను నంతటనుజుట్టుకొందురుగాక. (ఆ విధముగానే) యీయజమానుని ధనము - పుత్రులు - భ్రుతులు - మొదలగు మనుష్యులు జుట్టుకొందురుగాక. ౫ ఈ మంత్రార్థము పూర్వముచెప్పఁబడినది. ౬ (ఓ స్వరువా!) నిన్ను నంతరిక్షముయొక్క- (మధ్యనుండు రశనాగుణముయొక్క-) ప్రక్కయందు దాచుచున్నాను. (స్వరుః = లొడితడుపరిమాణముకల కాష్ఠవిశేషము.)

షష్ఠానువాకము సమాప్తము.

— * —

అనువాకము ౭.

౭౪. ఇషేత్వోపవీరస్యు పోదేవాన్దైవీర్విశః ప్రాగుర్వహ్నీరుశిజోబృహస్పతే ధారయావసూనిహవ్యాతే స్వదన్తాందేవ త్వష్టర్వసురణ్వ రేవతీరమధ్వ ౧ మగ్నేర్జనిత్రమసివృషణౌస్థ ఉర్వశ్యస్యాయురసి పురూరవా ఘృతేనాక్తే వృషణం దధాథాం 3 గాయత్రంఛన్దోఽనుప్రజాయస్వత్రైష్టుభంజాగతంఛన్దోఽను ప్రజాయస్వ ౪ భవతమ్॥

౧ ఓ దర్భా! పశురూపమైన దేవాన్నము కొఱకు నిన్ను స్వీకరించుచున్నాను. (ఓ రావికొమ్మా! నీవు) ఉపాకరణము చేయుటకు బోవుచున్నావు. అగ్నీ షోమాది దేవతలను, దేవసంబంధులగు ప్రజలను, యాగనిర్వాహకులగు మభక్షణకాములను పశుసంబంధిహృదయాద్యవయవములు సమీపమునఁ బొందినవి. (ఓ బృహస్పతీ!) హృదయాది ద్రవ్యములనుఁ బోషించుము. (ఓ పశువా!) నీహవ్యములు రుచికలవగుఁగాక. (ఓ త్వష్టృదేవా!) పశుద్రవ్యమును సుందరముగాఁ జేయుము. పాలు మొదలగు ధనముకలయో పశువులారా!) యజమానుని గృహమునందుఁ గ్రీడించుడు. (ఉపాకరణము = తాకుట) పశునవయవములను వేత్వేఱఁగోసితీసిహోమము చేతురు] ౨ (ఓ శకలమా! నీవు) అగ్నికి జనకమగుచున్నావు. (ఓ దర్భలారా! మీరు) వీర్యమును స్రవించువారలగుచున్నారు. (ఓ క్రిందనున్న యరణీ! = అగ్నిని మథించుటకు సాధనమగు రావికొమ్మయని తా॥) (నీవు) ఊర్వశితో సమానమగుచున్నావు. (ఓ పైనను న్న యరణీ! నీవు) పురూరవునితో సమానమగుచున్నావు. (ఓ యరణులారా! మీరు) నేతితోఁ గలిసికొనినవారలై సేచనమును (స్రవించుటను) బోషించుడు.) (ఓ యరణిద్వయమా! నీవు యజ్ఞమున కాయువు స్థానమగుచున్నావు. 3 (ఓ యగ్నీ! నీవు) హోతచేఁ బఠించఁబడు గాయత్రీఛన్దస్సు నుద్దేశించిపుట్టుము. (ఈ విధముగానే) త్రిష్టుప్ఛన్దస్సు నుద్దేశించి పుట్టుము. జగతీఛన్దస్సు నుద్దేశించి శీఘ్రముగాఁ బుట్టుము. ౪ ఈ "భవతమ్" పదము రెండవపంచాశత్తులో వివరణచేయఁబడును.

—:*:—

పంచాశత్తు ౨.

౭౫. ౧ నగసమనసౌసమోకసావరేపసౌ మాయజ్ఞగ్ం హిగ్ంసిష్టం మాయజ్ఞపతింజాతవేదసౌ శివౌభవతమద్యనః అగ్నావగ్నిశ్చరతి ప్రవిష్ట ఋషీణాం

పుత్రో అధిరాజఏషః స్వాహాకృత్య బ్రహ్మణా తేజుహోమిమా దేవానాం
మిథుయా కర్భాగధేయమ్॥

౧ (ఏ యగ్ని పూర్వ మాహవనీయమునందున్నదో! ఏయగ్ని యిప్పుడరణిచే మథించఁబడినదో!) ఆ మీరిద్దఱు మమ్ముఁ గూర్చి సమమనస్సుకల వారును, సమాన మయిన నివాసస్థానము కలవారును, పాపమనస్కులు కానివారును, కండు. యజ్ఞ ను- యజ్ఞకర్తను హింసించకుఁడు. ఇప్పుడీకర్మయందు మమ్ముగూర్చి శాంతికల కండు. బాగుగఁ బ్రకాశించు చున్నట్టియు, మంత్రములకుఁగాని ఋత్విక్కున పుత్రుడగునీ (మథించఁబడిన) యగ్ని యాహవనీయమునందుఁ బ్రకాశించినదై రించుచున్నది. ఓ మథించఁబడిన యగ్నీ! నీకొఱకు స్వాహాశబ్దము నుచ్చ మంత్రముచే హోమము చేయుచున్నాను. దేవతల భాగధేయమును (అదృష్టమ యిన మిథ్యా భూతముగాఁ జేయకుము. (అదృష్టముచెడఁగొట్టకుమని తా)

సప్తమానువాకము సమాప్తము.

—*—

అనువాకము ౮.

౭౬. ఆదద ఋతస్యత్వా దేవహవిః పాశేనాऽऽరభే ధర్షామానుషా ౨
స్త్వామద్భ్యః ప్రోక్షామ్యపాం పేరురసి స్వాత్తం చిత్సదేవగ్ం హవ్యమాప
స్వదత్తైనగ్ం ౩ సంతేప్రాణో వాయునా గచ్ఛతాగ్ం సంయజత్రై) రఙ్గానిసంయ
జ్ఞపతిరాశిషా ౪ ఘృతేనాక్తౌ పశుం త్రాయేథాగ్ం ౫ రేవతీ ర్యజ్ఞపతిం ప్రియధాऽऽ
విశత ౬ ఉరో అంతరిక్షసజూర్ దేవేన ॥

౧ (ఓ రశనా!) నిన్ను స్వీకరించుచున్నాను. దేవతలకు హవిస్సనగు నో పశువా! యజ్ఞసిద్ధి కొఱకు నిన్నుఁ బాశముచే బంధించుచున్నాను. (దేవభావమును బొందుటచే) మానుషములగు తాడనాది యుపద్రవములనుఁ దిరస్కరించుము. (రశన = త్రాడు) ౨(ఓ పశువా!)నిన్ను ఉదకముల చేతను ఓషధుల చేతను ప్రోక్షించుచున్నాను. ఉదకములనుఁ ద్రావుదానవగుచున్నావు. దేవతాస్వరూపములగు నోయుదకములారా! రుచికలదైనను దేవతనిమిత్తమై హోమము చేయుటకు యోగ్యమయిన యీపశువును (మఱింత) రుచికలదానినిగాఁ జేయుడు. ౩ (ఓ పశువా!) నీప్రాణము వాయువుతోఁ గలిసికొనుఁగాక. హృదయము మొదలగు నంగములు యాగవిశేషములతోఁ గలిసికొనుఁగాక. యజ్ఞకర్తఆశీస్సుతోఁ గలిసికొనుఁగాక. ౪ (ఓ స్వరుస్వధితులారా! మీరు) నేతితోఁ గూడుకొనిన వారలై పశువును రక్షించుడు. (స్వధితి= యజ్ఞఖడ్గ విశేషము.) ౫ ధనముకల (పశ్వవయవములారా!) యజమానునిఁ గూర్చి ప్రియమును ధరించినవారుకండు. (హవిర్భావముచే యజ్ఞమును) ప్రవేశించుడు. ౬ ఈ వాక్యార్థము ౨వ పంచాశత్తునందు వ్రాయఁబడును.

పంచాశత్తు ౨

౨౨. వాతేనాస్య హవిషస్త్మనాయ జసమన్య తనువాభవ వర్షీయో వర్షీయసి యజ్ఞేయజ్ఞపతిం ధాః ౨ పృథివ్యాః సంపృచః పాహి ౩ నమస్త ఆతానా ౪ నర్వాప్రేహి ఘృతస్యకుల్యామనుసహప్రజయాసహ రాయస్పోషేణాఽఽపో దేవీః శుద్ధాయువఃశుద్ధాయూయం దేవాగ్ం ఊడ్ధ్వగ్ం శుద్ధావయం పరివిష్టాః పరివేష్టారోవో భూయాస్మ ॥

౧ విస్తీర్ణమగు నోయింద్రియసముదాయమా! = (అన్తరిక్ష) ఈ పశువునకభిమానదేవుఁడగు ప్రాణవాయువుతోను, జీవాత్మతోనుగూడ హవిస్సులనిమ్ము.

ఈ పశువుయొక్క (రాబోవు) దేవశరీరముతోఁ గలిసికొనుము. మిక్కిలి విస్తీర్ణమయిన యింద్రియసముదాయమా! అధికముగ విస్తీర్ణమగు యజ్ఞమునందు యజమానుని స్థాపించుము. ౨ (ఓ బర్హిస్సా!) భూమియొక్క సంపర్కమునుండి (ఈ పశువును) రక్షించుము (పశ్వంగము భూమిమీదఁ బడకుండగ నుంచుట రక్షణమని తా॥) బర్హి = దర్భ. 3 అంతటను వ్యాప్తికల సూర్యకాంతీ! నీకు నమస్కారము. ౪ (ఓ పత్నీ! నీవు) శత్రువులులేనిదానవగుచు నాజ్యముయొక్క ప్రవాహము ననుసరించి సంతానముతోను, ధనసమృద్ధితోనుకూడా వెళ్లుము. దేవతాస్వరూపములగు నోయుదకములారా! మాశుద్ధినిఁ గోరుచున్నట్టియు, స్వయముగఁ బరిశుద్ధములైనట్టియు మీరు దేవతలను (యాగప్రదేశమునందు) పొందించుడు. మేముకూడ మీతోఁగూడుకొనినవారలమై పరిశుద్ధులమగుచు మీకుఁ బరివేష్టులముకాఁగలము. (పరివేష్టారః = చుట్టుకొనియుండువారలు.)

అష్టమానువాకము సమాప్తము.

— ✲ —

అనువాకము ౯.

౫. వాక్త ఆప్యాయతాం ప్రాణస్త ఆప్యాయతాం చక్షుస్త ఆప్యాయతాగ్ం శ్రోత్రంత ఆప్యాయతాం యా తే ప్రాణాఞ్ఛుగ్జగామ యా చక్షుర్యా శ్రోత్రం యత్తే క్రూరం యదాస్థితం తత్త ఆప్యాయతాం తత్త ఏతేన శున్ధతాం నాభిస్త ఆప్యాయతాం పాయుస్త ఆప్యాయతాగ్ం శుద్ధాశ్చరిత్రాః శమద్భ్యః ॥

౧ (ఓ పశువా!) నీవాగింద్రియము (రాబోవు దేవతాదేహమునందు) సుఖముగా వృద్ధినొందుఁగాక! నీ ప్రాణము సుఖముగా వృద్ధినొందుఁగాక! నీ చక్షురింద్రియము సుఖముగా వృద్ధినొందుఁగాక. నీ శ్రోత్రేంద్రియము వృద్ధినొందుగాక.

(మఱియుఁ జనిపోవు కాలమునందు హృదయపుండరీకమునం దిమిడియున్న) ని ప్రాణముల నేశోకము పొందినదో! ఏ శోకము చక్షురింద్రియమును బొందినదో! ఏ శోకము శ్రోత్రేంద్రియమును బొందినదో! ఏ క్రూరకర్మ (బంధించుట మొదలగునది) (మాచే) చేయఁబడినదో! ఏ క్రూరకర్మ (ఛేదనము మొ॥) చేయదగియున్నదో! ఆ నీకష్టమంత్రయు శాంతినిఁ బొందుఁగాక! నీ యా ప్రాణాదికము ఈజలముచే (రాబోవు దేవతాదేహమునందుఁ బ్రవేశించుటకు) శుద్ధమగుఁగాక. నీ బొడ్డు వృద్ధినొందుఁగాక నీగుదస్థానము వృద్ధినొందుఁగాక. పాదములు శుద్ధములగుఁగాక (ప్రోక్షణమునకొఱకు నియుక్తములగు) నుదకములకొఱకు సుఖమగుఁగాక. (పశువుక్రింద బర్హిస్స్వరూపముగా నుంచఁబడిన) యోషధులకు సుఖమగుఁగాక. (పశువును కోయుచున్న) భూమికి సుఖమగుఁగాక, (పశుమరణకాలమునందుపస్థితములగు) రాత్రింబవళ్లకొఱకు సుఖమగుఁగాక! ౨వ పంచాశత్తులోని వాక్యమునకుఁగూడ నర్థమిచ్చుట వ్రాయఁబడినది.)

పంచాశత్తు ౨

౧౯. శమోషధీభ్యః శంపృథివ్యై శమహోభ్యా ౧ మోషధే త్రాయస్వైనగ్ం స్వధితే మైనగ్ం హిగ్ంసీ ౨ రక్షసాం భాగోఽసీదమహగ్ం రక్షోఽధమంతమో నయామి యోఽస్మాన్ద్వేష్టి యంచవయంద్విష్మ ఇదమేనమధమం తమోనయామి ౩ షేత్వాఘృతేన ద్యావాపృథివీ ప్రోర్ణ్వాథా ౪ మచ్ఛిన్నోరాయఃసువీ ఉర్వంతరిక్ష మన్విహి ౬ వాయోవీహిస్తోకానాగ్ం ౭ స్వాహోర్ధ్వనభస మారుతం గచ్ఛతమ్ ॥

౧ ఓ యోషధీ! ఈ పశువును రక్షించుము. ఓ స్వధితీ! ఈ పశువును హింసింపకుము. ౨ (రక్తముచే దడపఁబడిన యోబర్హిస్సా! నీవురాక్షసుల భాగము

చున్నావు. నేనీరాక్షససముదాయమును గొప్పదుఃఖమును బొందించుచున్నాను. ఎవఁడు మమ్ము ద్వేషించుచున్నాడో! ఎవనిని మేము ద్వేషించుచున్నామో! ఈ (ఆ) శత్రువును గొప్పదుఃఖమునుఁ బొందించుచున్నాను. ౩ (ఓ వపా!) నిన్ను (యజమానునకు, దేవతకును) అన్నముకొఱకుఁ (బెళ్లగించుచున్నాను.) భూమ్యాకాశ సమానములగునో వపాశ్రపణులారా! నేతితో సమానమగు వపతో మీ స్వరూపమును గప్పుకొనుడు, (వప = మేదస్సు) ౪ (మంత్రసామర్థ్యముచే) భిన్నము కానిదియు, బుత్రపౌత్రాదులను గలుగఁజేయునదియు నగు (నీ వపాభాగము) యజమానునకు ధనముల నిచ్చుఁగాక. ౫ (ఓవపా! నీవు) (పెళ్లగించుటయను క్రూరకర్మ యొక్క శాంతి కొఱకు) విస్తీర్ణమగు నంతరిక్షమును బ్రవేశించి (హవనీయప్రదేశమును) గూర్చిపొమ్ము. (వప = బొడ్డుక్రిందనుండుపొర సన్ననిది) ౬ ఓ వాయువా! స్తోకములను వేఱుగాఁజేయుము. (త్రావుమని తా) (ఆజ్యము హోమము చేయబడునపుడు తత్సమీపమునఁబడు బిందువులు స్తోకములని భావము) ౭ (ఓ వపాశ్రపణులారా! మీరు) ఆహుతియగుచుండగా నూర్ధ్వముగా నభస్సను పేరుకల మరుత్పుత్రునిఁ బొందుడు.

నవమానువాకము సమాప్తము.

—*—

అనువాకము ౧౦

౪౦ సం తే మనసా మనః సం ప్రాణేన ప్రాణో జుష్టం దేవేభ్యో హవ్యం ఘృతవ

త్స్వాహైన్ద్రః ప్రాణో అఙ్గేఅఙ్గే నిదేధ్యదైన్ద్రో ఽపానో అఙ్గేఅఙ్గే విబోభువద్దేవ

త్వష్టర్భూరి తే సగ్ంసమేతు విషురూపా యత్సలక్ష్మాణో భవథ దేవత్రా

య న్తమవసే సఖాయోఽను త్వా మాతా పితరో మదన్తు శ్రీరస్యగ్నిస్త్వా శ్రీణా

త్వాపః సమరిణన్వాతస్య॥

౧ (ఓ హృదయమా !) మనస్థానీయమగు (పృషదాజ్యముతో దేవతల) మనస్సుకలిసికొనుఁగాక. ప్రాణస్థానీయమగు పృషదాజ్యముతోఁ బ్రాణము కలిసికొనుఁగాక. దేవతలకొఱకుఁ బ్రియమగు హవిస్సు నేతివలెహుతమగుఁగాక. (మనస్థానీయము=మనస్సునకు బదులుగానున్న) ౨ ఇంద్రుఁడు దేవతగాఁగల ప్రాణముపశువుయొక్క యాయీ యంగములందు బాగుగానుంచఁ బడుఁగాక. ఇంద్రదేవతాకమగు నపానముకూడ విశేషముగానుండు గాక. ఓ బ్రహ్మదేవుడా ! నీయనుగ్రహముచే సమస్తమగు నంగ సముదాయము (ఛేదనముచే విడిపోయినను) కలిసికొనుఁగాక. ఓ హృదయాద్యవయవములారా ! (మీరు) విలక్షణస్వరూపులైనను (హవిర్భావముచే) సమానలక్షణము కలవారుకండు. (ఓ పశువా !) దేవతలలోనికి బోవనున్ననిన్ను మిత్రములగు నితరపశువులు, తల్లియు, తండ్రియు, (నీ ద్వారాస్వర్గము బొందుటచే దమకులమును సర్వమును) సేవించుట కంగీకరింతురుగాక. (సంతోషింతురుగాక.) 3 (ఓ వసా ! నీవు) ఆశ్రయించఁదగిన దానవగుచున్నావు. (కావున) నాహవనీయాగ్ని నిన్ను నాశ్రయించుగాక. ఉదకములు నిన్నుఁ బొందుఁగాక. (ఓ వసా !) వాయుగమనము కొఱకు నాదిత్యుని గమనము కొఱకు, నుదకసంబంధములగునోషధులు మొలచుట కొఱకును, నిన్నుఁగప్పుచున్నాను. (మాంసమును వండుపాత్రయందుండు చిక్కని ద్రవవిశేషము వసయనఁబడును. వసనుగప్పుటచే రక్షింపఁబడును గాన, నావపాహోమమువలనఁ గలుగు పుణ్యముచే వాయ్వాదిత్య సంచారరూప జగద్వ్యవహారము జరుగునని భావము.)

పంచాశత్తు ౨.

౮౧. త్వాం ధ్రజ్వె పూష్ణోరగ్‌ంహ్యా ఆపామోషధీనాగ్‌ం రోహిష్యై ౧ ఘృతం ఘృతపావానః పిబతవసాం వసావావానః పిబతాన్తరిక్షస్య హవిరసిస్వాహా త్వాzన్తరిక్షాయ దిశః ప్రదిశ ఆదిశో విదిశ ఉద్దిశః స్వాహాదిగ్భ్యో నమోదిగ్భ్యః

౧ (నేతినిఁబానముచేయునో దేవతలారా! ఇచ్చటనున్న) నేతినిఁద్రావుడు. వసనుబానముచేయు దేవతలారా! (ఇచ్చటనున్న) వసనుఁద్రావుడు. (ఓపశువా! నీవు) అంతరిక్షమునందుండు దేవగణమునకు హవిస్సువగుచున్నావు. అంతరిక్షనివాసియగు దేవగణముకొఱకు నిన్ను హోమము చేయుచున్నాను దక్షిణదిక్కుకొఱకు నిన్ను హోమము చేయుచున్నాను. తూర్పుదిక్కు కొఱకునిన్ను హోమము చేయుచున్నాను. ఉత్తరదిక్కుకొఱకునిన్ను హోమముచేయుచున్నాను. సర్వదిక్కులకొఱకు నమస్కారము.

దశమానువాకము సమాప్తము.

— * —

అనువాకము. ౧౧.

౮౨. సముద్రంగచ్ఛస్వాహాఽన్తరిక్షం గచ్ఛస్వాహాదేవగ్ం సవితారంగచ్ఛస్వాహాఽ
హోరాత్రేగచ్ఛస్వాహా మిత్రావరుణౌగచ్ఛస్వాహా సోమంగచ్ఛస్వాహా
యజ్ఞంగచ్ఛస్వాహాఛన్దాగ్ంసి గచ్ఛస్వాహాద్యావా పృథివీగచ్ఛస్వాహానభో
దివ్యం గచ్ఛస్వాహాఽగ్నిం వైశ్వానరం గచ్ఛస్వాహాఽద్భ్యస్త్వౌషధీభ్యో
మనోమేహార్ది యచ్ఛతనూం త్వచంపుత్రం నప్తారమశీయ ౨ శుగసి తమభి
శోచయోఽస్మాన్ద్వేష్టి యంచవయం ద్విష్మోధామ్నోధామ్నో రాజన్నితో
వరుణనోముఞ్చయదాపో అఘ్నియావరుణేతిశపామహేతతో వరుణనోముఞ్చ॥

౧ (ఓ హవిస్సా! నీవు) సముద్రమును బొందుము. (సముద్రముకొఱకు నిన్ను) హోమము చేయుచున్నాను. ఆకాశమునుబొందుము. (ఆకాశముకొఱకునిన్ను

హోమము చేయుచున్నాను. అన్తర్యామియుఁ బ్రేరకుఁడున గుసూర్యునిఁబొందుమ. అట్టిసూర్యునికొఱకు నిన్ను (హోమము చేయుచున్నాను. ఆ హోరాత్రములను బొందుము. (అహోరాత్రముల కొఱకు నిన్ను) హోమము చేయుచున్నాను. మిత్రావరుణదేవతలను బొందుము. (ఆ దేవతలకొఱకు నిన్ను) హోమము చేయుచున్నాను. సోమమును బొందుము (సోమముకొఱకు నిన్ను) హోమము చేయుచున్నాను. వేదములను బొందుము. (వేదములకొఱకు నిన్ను) హోమము చేయుచున్నాను. భూమ్యాకాశములను బొందుము. (వాటికొఱకు నిన్ను) హోమము చేయుచున్నాను. దేవతాసంబంధియగు నాకాశమునుఁ బొందుము. అట్టియాకాశముకొఱకు నిన్ను హోమము చేయుచున్నాను. సర్వప్రకాశుఁడగు నగ్నినిఁ బొందుము. (అట్టి యగ్నికై నిన్ను) హోమము చేయుచున్నాను. (ఓ హావిర్లేపమా !) ఉదకకార్యములగు నోషధులసిద్ధి నిన్ను బర్హిస్సునందు (మార్జనము చేయుచున్నాను.) (ఓ సముద్రాది దేవతాసముదాయమా !) నాకుసంతోషముకల మనస్సునిమ్ము. (నీయనుగ్రహమువలన) ఉత్తమజాతియమగు శరీరమును, కాంతిమంతమయిన రూపమును, సుగుణవంతుఁడైనపుత్రుని పౌత్రుని బొందుదును. ౨ (ఓహృదయశూలమా! నీవు) శోకస్వరూప మగుచున్నావు. ఎవఁడుమమ్ము ద్వేషించుచున్నాఁడో ! ఎవనినిమేము ద్వేషించుచున్నామో ! ఆ ద్వేషించువానిని, ద్వేషింపఁబడువానిని నీవు దుఃఖింపఁజేయుము. ఓ వరుణుఁడా ! ద్వేష్ట్యద్వేష్య స్థానమునుండి మమ్ము విడిపించుము. ఓ యుదకములారా ! ఓ గోవులారా ! ఓ వరుణదేవా ! యనిమేము (మాయిష్టప్రాప్తికి - అనిష్టనివృత్తికి) దేవుఁడవగు నిన్ను (ప్రత్యక్ష నామగ్రహణముచే) బాధించుచున్నాము. ఓ వరుణదేవా ! ప్రత్యక్షనామగ్రహణము వలనఁ గలిగినపాపమునుండి మమ్ము విడిపించుము. (మహాత్ముల నామమును వారియెదుట నుచ్చరించినచో వారికిగొప్పద్రోహముచేసినట్లని శ్రుతి చెప్పుచున్నది.)

ఏకాదశానువాకము సమాప్తము.

— ✻ —

అనువాకము ౧౨.

౩. హవిష్మతీరిమా ఆపోహవిష్మాన్దేవో అధ్వరోహవిష్మాగ్ం అవివాసతిహ
విష్మాగ్ం అస్తుసూర్యః ౨ అగ్నేర్వోzపన్న గృహస్యసదసి సాదయామిసుమ్నా
య సుమ్నినీః సుమ్నేమాధత్తేన్ద్రాగ్నియో ర్భాగధేయీః స్థమిత్రావరుణయో
ర్భాగధేయీః స్థవిశ్వేషాం దేవానాం భాగధేయీః స్థయజ్ఞేజాగృత ॥

౧ ఈ గ్రహింపఁబడిన వసతీ, వరీ యను పేరుకల యుదకములు (సోమముచే) హవిస్సుకలవగుఁగాక. ఇంద్రుఁడుకూడ హవిష్మన్తుఁడగుగాక. యాగముకూడ హవిష్మన్తమై విశేషముగాఁ బ్రవర్తించుఁగాక. సూర్యుఁడుకూడ (వసతీవరీ యుదకములకుఁ బకాశకుఁడగుటచే) హవిష్మన్తుఁడగుఁగాక. ౨ (ఓ వసతీవరీయుదకములారా! శించని గృహముకల శాలాముఖీయాగ్నియొక్క (సమీప) స్థానమునందు మిమ్ము స్థాపించుచున్నాను. ఓ యుదకములారా! సర్వప్రాణిసుఖమునకుఁ బ్రవృత్తులైనట్టియు, స్వయముగ సుఖవన్తములైన మీరు (మా) యజమానునిసుఖమునందుంచుడు. (మీరు) ఇంద్రాగ్నిదేవతలకు భాగములై యుండుడు. మిత్రావరుణదేవతలకు భాగములైయుండుడు. సమస్తదేవతలకు భాగములైయుండుడు.

ద్వాదశానువాకము సమాప్తము.

—*—

అనువాకము ౧౩.

౪౮. హృదేత్వా మనసేత్వా దివేత్వా సూర్యాయ త్వోర్ధ్వమిమ మధ్వరం
కృధిదివిదేవేషు హోత్రాయచ్ఛసోమరాజ న్నేహ్యవరోహ మాభేర్మాసంవిక్థా

మాంత్వాహిగ్ంసిషం ప్రజాస్త్వ ముపావరో హప్రజాస్త్వా ముపావరో హస్తు

౨ శృణోత్వగ్నిః సమిధాహవం మేశృణ్వన్త్వాపో ధిషణా శ్చదేవీః శృణో

గ్రావాణో విదుషోను ॥

౧ (ఓ సోమమా!) నిన్నుహ్వానయముకల మనుజుల కొఱకు గ్రహించుచు న్నాను. మనస్సుకల పితృదేవతలకొఱకు నిన్ను గ్రహించుచున్నాను. ద్యులోకము నందుండు దేవతలకొఱకు నిన్ను స్వీకరించుచున్నాను. నీవీయజ్ఞమును ఉన్నతమును (సమాప్తము) గాఁజేయుము. దేవతలయందు హోతచే (మాన్త్రరూపములగు నాహ్వానములను) స్థాపించుము. ఓ శ్రేష్ఠమగు సోమమా! అభిషవ స్థానమునందు రమ్ము. బండియుండిదిగుము. భయపడకుము. కంపమునొందకుము. నేనె తే నిన్ను హింసించను. (కావున) నీవు (దేవలోకమునకుఁ బోయి దేవతాసంబంధులగు) ప్రజలను బొందుము. ఆప్రజలునిన్నుఁ బొందుదురుగాక. ౨ ఆజ్యాహుతిచేఁ బ్రకాశించుచున్న యగ్ని నాయాహ్వానమును వినుఁగాక! ఓ యుదకములారా! విద్యావన్తములు దేవతారూపములునగు మీరుకూడవినుడు. ఓ పాషాణములారా! (అభిషవముకొరకువచ్చిన) మీరగు విద్వాంసులే యగుచు యజ్ఞమునువినుడు. అన్తర్యామియుఁ బ్రేరకుఁడునగు సూర్యుఁడు నాయాహ్వానమును వినుఁగాక. (అభిషవస్థానము= సోమమును రసమునుగాఁజేయు ప్రదేశము. పాషాణము = రాయి) [దంచిన సోమలతను రాతిపలకలమధ్యనుంచి రసముపిండుదురు. అదిఅభిషవము.]

పంచాశత్తు ౨

౮౫. యజ్ఞగ్ంశృణోతు దేవః సవితాహవంమే ౧ దేవీరాపో అపాంనపాద్యఊ

ర్మిర్హవిష్య ఇన్ద్రియావాన్మదిన్తమ స్తం దేవేభ్యో దేవత్రాధత్త శుక్రగ్ం శు

క్రపేభ్యోయేషాంభాగః స్థస్వాహా ౨ కార్షిరస్యపాపం మృధ్రగ్ం ౩ స

ద్రస్యావోఽక్షిత్యా ఉన్నయే ౪ యమగ్నే పృత్సు మర్త్యమావో వాజేషు
యంజునాః సయన్తా శశ్వతీరిషః॥

౧ ఓ దేవతాస్వరూపములగు నుదకములారా! (ఉదకముమధ్యయందున్నను) ఉదకమును నశింపఁజేయనివోయగ్నీ! సోమరూపమయిన హవిస్సునకు హితమయిన దియు, నింద్రియ వృద్ధిని జేయునదియు, నత్యంతము సంతోషము చేయునదియునగు నేయులకలదో! ప్రకాశవన్తమయిన యాయలను, ఏ దేవతలకు మీారు భాగమైతిరో సోమమునుఁబానముచేయు నాదేవతలకొఱకు (దేవతలనుద్దేశించి హోమముచేయుట కు) దేవతలందుస్థాపించుడు. ఈయాజ్యము (మీాకై) హుతమగుఁగాక. ౨ (ఓయా జ్యమా! నీవు) ఉదకములందు హోమము చేయబడుచుఁ బోగొట్టబడిన దానవగుచు న్నావు. ఉదకముల కనిష్టరూపమగు నిన్ను బోగొట్టుచున్నాను. 3 ఓ యుదకము లారా! సముద్రమునకువలె మిమ్ము క్షీణతలేకుండుటకై నెత్తుచున్నాను. ౪ ఓయ గ్నీ!) యేమరణస్వభావముగల మనుజుని యుద్ధములందు రక్షించుచున్నావో, అన్నము లనిమిత్తమై యేమనుజునిఁ బొందుచున్నావో, ఆ మనుజుఁడు (నీయనుగ్రహముచే) నిత్యములగు ధనరూపాన్నములను బొందఁగలఁడు.

త్రయోదశానువాకము సమాప్తము.

—*—

అనువాకము ౧౪.

౨౬. త్వమగ్నే రుద్రో అసురో మహో దివస్త్వగ్ం శర్ధో మారుతం పృక్ష ఈశిషే
త్వం వాతైరరుణైర్యాసి శంగయస్త్వం పూషా విధతః పాసి నుత్మనా ౨ ఆవో
రాజానమధ్వరస్య రుద్రగ్ం హోతారగ్ం సత్యయజగ్ం రోదస్యోః అగ్నిం

పురాతనయిత్నో రచిత్థ్సాదిరణ్యరూపమవసే కృణుధ్వమ్ ౩ అగ్నిర్హోతానిష షాదాయజీయానుపస్థేమాతుః సురభావులోకే యువాకవిఃపురునిష్ఠః॥

౧ ఓ యగ్నీ ! నీవు రుద్రుఁడవు. శత్రువులకు నాశకుఁడవు. ద్యులోకమున కుత్పవరూపుఁడవు నీవు వాయువు సంబంధమగు బలస్వరూపుఁడవు (బలవంతులలోఁ బ్రసిద్ధులగు మరుద్గణములకుఁగూడ నీయనుగ్రహముచేతనే బలమువచ్చుచున్నది. కావున మరుద్గణములతోఁ) గలిసికొనినవాఁడవై(నీసైన్యమును)నియమించుము నీవు సుఖమునుఁ బొందినవాఁడవై వాయువేగముకల యెఱ్ఱనిగుఱ్ఱములచేఁ బోవుచున్నావు. పోషకుఁడవగు నీవు (హవిస్సుచే) సేవచేయుచున్న యజమానులను స్వయముగానే రక్షించుచున్నావు. ౨ ఓ ఋత్విగ్యజమానులారా ! శత్రువుచేఁ జేయఁబడబోవుమీ మరణమునకంటెఁ బూర్వమునందు యజ్ఞమునకుఁ బ్రభువైనట్టియు, (శత్రువులను గూర్చి) క్రూరుఁడైనట్టియు, ఫలమునిచ్చుటకై భక్తులనాహ్వానించునట్టియు, ద్యులోక భూలోకములయందవశ్యముగఁ గర్మఫలము నిచ్చునట్టియు, బంగారుస్వరూపుడునగు నగ్నిని రక్షణమునకొఱకు స్వాధీనముగాఁ జేసికొనుడు. ౩ దేవతలనాహ్వానించునట్టి యు, మానుషహోతకంటె నతిశయముగయాగము చేయునట్టియు, యువకుఁడై నట్టియు, మేధావంతుఁడును, గార్హపత్యాది స్థానములందున్నవాఁడును, సత్య వంతుఁడును, మనుజులకుఁ బోషకుఁడును, (మఱియు) మనుజుల యొక్క హృదయమందు (జఠరాగ్నిరూపముగఁ) బ్రకాశించుచున్న వాఁడునగు నీయగ్ని వేదికి సమీపముననున్నట్టియు, బరిమళించుచున్న గంధముతోఁ గూడుకొనిన నాహవనీయ స్థానమునందుఁ గూరుచుండెను.

పంచాశత్తు ౨.

౫౭. ఋతావాధర్తా కృష్టీనాముతమధ్య ఇద్ధః ౧ సాధ్వీమకర్దేవ వీతింనోఅద్య యజ్ఞస్య జిహ్వామవిదామగుహ్యామ్ స ఆయురాzగాత్సురభి ర్వసానోభద్రా మకర్దే

వహూతింనో అద్య ౨ అక్రన్దదగ్నిః స్తనయన్నివద్యౌః క్షామా రేరిహద్వీరుధః సమఞ్జన్ సద్యో జజ్ఞానో విహీమిద్ధో అఖ్యదారోదసీ భానునాభాత్యంతః 3 త్వే వసూని పుర్వణీక ॥

౧ ఈ యగ్ని యిప్పుడు నాసంబంధమగు దేవతలకివ్వఁబడిన పురోడాశాహుతిని రుచిగలదానినిగాఁ జేసెను. (కావున) యజ్ఞమునకు జిహ్వాస్థానీయమైనట్టియు, రహస్యమైనట్టి యగ్ని దేవతను (మేము) పొందితిమి. (పురోడాశాజ్యములు మొదలగు ద్రవ్యములయొక్క) పరిమళములతోఁ గూడుకొనిన యా యగ్ని మాయాయువును రక్షించుచువచ్చుఁగాక. ఇప్పుడు మాసంబంధమగు దేవాహుతిని భద్రముగఁ జేయుఁగాక. ౨ ఈ యగ్ని దాహకమగుదానిని (= హవిస్సులను) నాకుచు మాకనుకూలమగు వాటిని వ్యక్తముజేయుచు, ద్యులోకమునందలి మేఘమేవిధముగ (పంటలెండిపోవునను భయమును నివారించునో, ఆవిధముగ మాయనిష్టమునుఁ బోగొట్టుటకై) ధ్వనిచేయుఁగాక. ఏ కారణముచేఁ బుట్టుచున్నవాఁడును ఇప్పుడే ప్రకాశించినవాఁడునై యనేకవిధమైన ప్రపంచమునుఁ బ్రఖ్యాతికలదానినిగాఁ జేయుచున్నాఁడో! ద్యావాభూముల మధ్యయందంతటను కాంతిచే స్వయముగాఁ బ్రకాశించుచున్నాఁడో! 3 ఈ వాక్యార్థము 3 వ పంచాశత్తులో వ్రాయఁబడును.

పంచాశత్తు ౩.

౧౧. హోతర్‌ద్రోషావస్తో రేరిరే యజ్ఞియాసః క్షామేవ విశ్వాభువనానియస్మిన్త్సగ్ంసౌభగాని దధిరేపావకే ౨ తుభ్యంతా అఙ్గిరస్తమవిశ్వాః సుక్షితయః పృథక్ - గ్నే కామాయయేమిరే 3 అశ్యామతం కామమగ్నే తవో త్యశ్యామరయిగ్ం రయివః సువీరమ్ అశ్యామ వాజమభివాజయన్తో z

శ్యామద్యుమ్నమజరాజరం తే ౪ శ్రేష్ఠం యవిష్ఠ భారతాగ్నే ద్యుమన్తమాభర॥

౧ అత్యంతమధికుడవును, దేవతల నాహ్వానించువాఁడవునగు నోయగ్నీ! రాత్రింబవళ్లు యజ్ఞమునకుఁదగిన హవిస్సులు వచ్చుచున్నవి. (నీయనుగ్రహము వలనఁబూర్వము) దహించఁబడిన వస్త్రమువలె సమస్తములగు లోకములు (సారములేనివయి) పవిత్రముచేయు (నీవు అనుగ్రహించిన వాఁడవగుచుండగా) సౌభాగ్యమునుఁ బొందినవి. (అటువంటి నీవు మమ్మనుగ్రహించుమని భావము) ౨ అధికముగ సంగములయొక్క బలముతోఁ గూడుకొనిన యోయగ్నీ! వేదిరూపమయిన మంచిభూమితోఁ గూడుకొనినట్టియు, సమస్తములైన యాప్రజలనేకవిధములగు కామితార్థముల నిచ్చునట్టి నీకొఱకు నియమమును స్వీకరించిరి. ౩ ఓయగ్నీ ! నీరక్షణముచేతను ఆ యభీష్టమగు ఫలమునుఁ బొందుదుము. ఓ ధనవంతుడా ! శోభనులగు పుత్ర పౌత్రాదులతోఁ గూడుకొనిన ధనమును బొందుదుము. అన్నమును గోరుచున్న మేము అన్నము సంతతను బొందుదుము. ఓ క్షతిలేనియగ్నీ ! క్షీణముగాని కీర్తినిఁ బొందుదుము. ౪ అతిశయముగ వియోగమును జేయునట్టియు, ఋత్విజులచే భరించదగినట్టియు, నాహుతికి నివాసభూతుఁడు నగు నోయగ్నీ ! శ్రేష్ఠమైనదియుఁ, బ్రకాశవంతమైనదియు, ననేకులచేఁ గోరదగినదియు నగు (మణిముక్తాదిరూప . గు) ధనమును దీసికొనిరమ్ము.

పంచాశత్తు ౪.

౮౯. వసోపురుస్పృహగ్ం రయిమ్ ౧ సశ్వితాన స్తన్యతూరోచనస్థా అజరేభి ర్నాన దద్భిర్యవిష్ఠగ యఃపావకః పురుతమః పురూణి పృథూన్యగ్నిరనుయాతి భర్వన్ ౨ ఆయుష్టే విశ్వతోదధదయ మగ్నిర్వరేణ్యః పునస్తే ప్రాణఆzయతి

పరాయక్ష్మగ్ం సువామి తే ౩ ఆయుర్దా అగ్నే హవిషో జుషాణో ఘృతప్రతీకో ఘృతయోనిరేధి ఘృతంపీత్వా మధుచారుగవ్యం పితేవపుత్రమభి॥

౧ ఏ యగ్నిపావనము చేయువాఁడో! ఆహవనీయ గార్హపత్యాది నామముల చేతను, యవిష్ఠాది విశేషణముల చేతను, ననేకవిధములు కలవాఁడో, పురోడాశాది హవిస్సులను భక్షించుచున్నవాఁడై యనుదినము యజమానుని గృహమును (గూర్చి యుఁబోవుచున్నాఁడో!) ఆ యగ్ని ప్రకాశించుచున్నవాఁడు, ఫలములను విస్తరింపఁ జేయువాఁడు, ప్రకాశవంతములగు దేవయజన స్థానముల యందున్నవాఁడు, ముసలితనము లేనివాఁడు, స్తోత్రముఁజేయు దేవతలతోఁ గూడుకొనినవాఁడు, అత్యంతము శత్రువులకు వియోగముఁ జేయువాఁడును, (అగుచున్నాఁడు) ౨ ఓ యజమానుఁడా! శ్రేష్ఠుఁడయిన యీయగ్ని నీకు సంపూర్ణాయువు నిచ్చుఁగాక. (అకాల మృత్యువుచే గ్రహింపఁబడినను) నీప్రాణము మఱల ఈయగ్నియొక్క యనుగ్రహముచే (నీశరీరమునందు) వచ్చుఁగాక. నీవ్యాధిని నాశనము చేయుచున్నాను. (ఇది ఋషి లేక ఋత్విజుఁడు యజమానునితోఁ బలికినవాక్యము) ౩ ఓ యగ్నీ! పురోడాశరూప హవిస్సులను సేవించువాఁడవును, ఉపక్రమమునందాజ్యము కలవాఁడవును, (ఆఘార, ప్రయాజాదులు నేతిచే హోమము చేయఁబడును కావున నని తా) ఆజ్యము (జన్మ) కారణముగాఁగల వాఁడవు నగు నీవు మిక్కిలి రుచిగలిగినట్టియు, (శోధితమగుటచే) నిర్మలమయినదియు, నగు గోసంబంధమయిన యాజ్యమును ద్రాగి యజమానున కాయువు నొసగుము. ఈయజమానుని తండ్రి పుత్రునివలె రక్షించుము.

పంచాశత్తు ౫

౫౦. రక్షతాధిమమ్ ౧ తస్మైతే ప్రతిహర్యతే జాతవేదో విచర్షణే అగ్నే జనామి సుష్టుతిమ్ ౨ దివస్పరిప్రథమం జజ్ఞేఅగ్నిరస్మ ద్ద్వితీయం పరిజాతవేదాః తృతీయమప్సునృమణా అజస్రమిన్ధాన ఏనం జరతేస్వాధీః ౩ శుచిఃపావకవన్ద్యో

ఽగ్నే బృహద్విరోచసే త్వంఘృతేభిరాహుతః ౪ దృశానోరుక్మ ఉర్వ్యావ్య
ద్యౌద్దుర్మర్ష మాయుః శ్రియేరుచానః అగ్నిరమృతో అభవద్వయోభిః॥

౧ అనేకవిధులగు యజమానులుగల యోయగ్నీ! ప్రతిదినము యజమానుని గృహమునకు వెళ్లుచున్న యీనీకొఱకు శోభనమగు స్తుతినిబుట్టించుచున్నాను. ౨ అగ్నిప్రథమమున ద్యులోకమునకుఁ బైభాగమున (సూర్యరూపముగాఁ) బుట్టెను. మనుష్యలోకమునకుఁ బైభాగమున (ప్రసిద్ధమగు) నగ్నిరూపముగా రెండవ జన్మను బొందెను. సముద్రమునందు (బడబాగ్ని) రూపముగా మూఁడవజన్మను బొందెను. మూఁడుజన్మలందును యజమానులందనుగ్రహబుద్ధి కలవాఁడు, ఈయగ్నినిఁబురోడాశాదులచేఁ బ్రకాశింపఁజేయుచు స్వాధీనమనస్సు కలవాఁడై మునలితనము వచ్చువఱకుఁ బరిచర్యఁ జేయుచున్నాడు. ౩ శుచివగునోయగ్నీ! శుద్ధిచేయువాఁడవును, వన్దనీయుఁడవు నగు నీవు ఆజ్యము మొదలగు హవిస్సులచే బాగుగాహోమము చేయఁబడినవాఁడవగుచు నధికముగఁ బ్రకాశించుచున్నావు. ౪ చూడఁదగిన రూపముకలవాఁడును, బంగారుతో సమానుడు నగు నగ్ని యితరులచేఁ దిరస్కరించఁబడని జీవనము నాశ్రయించుటకుఁ గోరుచున్నవాఁడై గొప్పకాంతిచేఁ బ్రకాశించుచున్నాడు. అటువంటి యగ్ని హవిస్సులచే నమృతస్వరూపుఁడాయెను. (ఏకారణముచేత) నీయగ్నిని ద్యులోకమునందుండు దేవగణముమంచిరేతస్సు కలదై పుట్టించెనో! (అందువలవ నితని కమృతస్వరూపత్వము యుక్తమేయని భావము.)

పంచాశత్తు ౬.

౯౧. యదేనం ద్యౌరజనయత్సురేతాః ౧ ఆయదిషే నృపతింతేజ ఆనట్ శుచి
రేతో నిషిక్తంద్యౌరభీకే అగ్నిః శర్ధమనవద్యంయువానగ్ం స్వాధియం జన
యత్సూదయచ్చ ౨ సతేజీయ సామనసాత్వోత ఉతశిక్షస్వపత్యస్యశిక్షోః

అగ్నేరాయోనృతమస్య ప్రభూతౌ భూయామతేసుష్టుత యశ్చవస్వః ౩ అగ్నే

సహన్తమాభరద్యుమ్నస్య ప్రాసహారయిమ్ విశ్వాయః॥

౧ ఏ తేజస్సు అభీష్టసిద్ధికై యజమానుని పాలించుచునగ్నినంతటను పొందెనో! శుభ్రమగునేబీజము (తలిదండ్రులచే) నుంచఁబడినదో ! ఆ తేజస్సుచేతను, ఆబీజము చేతను ద్యులోకమునందలి యగ్ని సేవించు కాలమునందు బలవంతుఁడును, దోషర హితుఁడును, యువకుఁడును, స్వాధీనమనస్సు కలవాఁడునైన పురుషునిఁ బుట్టించు చున్నాడు. పాపమును నాశనము చేయుచున్నాఁడు. (కావున యజమానునకుఁ దేజస్సు నిచ్చుటకు అగ్ని సమర్థుఁడని తా ॥)

౨ ఆ యజమానుఁడు అత్యంతము తేజోవంతమగు మనస్సుచే నీచేత రక్షింపఁ బడినవాఁడు. ఓయగ్నీ! శోభనులయిన పుత్రపౌత్రాదులతోఁ గూడుకొనిన వాఁడును, సమర్థుఁడగుటకిచ్ఛయించు చున్నవాఁడును, మనుజులలో శ్రేష్ఠుఁడును, నగు యజమానునకు ధనములనొసగుము. నీప్రభుత్వముండఁగా(నీయనుగ్రహము వలన) (మేము) ధనముకలవారము, శోభనస్తుతితోఁ గూడుకొనినవారము కాఁగలము. ౩ ఓయగ్నీ !మాకీర్తినిఁ దిరస్కరించునట్టిశత్రువును మాయధీనమునందుం చుము. అతనిధనముఁగూడఁ (మాకు) బొందించుము. ఏ నీవు మాశత్రుసేనలన్నిఁటిని మాయన్నముల నిమిత్తమె నీసాన్నిధ్యముచేతఁ దిరస్కరించుచుందువో ! - (ఇతరు లను దిరస్కరించుటకు నీసన్నిధానముకంటె వేఱొక ప్రయత్నములేదని తా॥)

పంచాశత్తు ౭

౯౨. చర్షణీరభ్యాసా వాజేషు సాసహత్ ౧ తమగ్నేపృతనా సహగ్ంర

యిగ్ం సహస్వ ఆభర త్వగ్ంహిసత్యో అద్భుతోదాతా వాజస్యగోమతః

౨ ఉక్షాన్నాయవశాన్నాయ సోమపృష్ఠాయ వేధసే స్తోమైర్విధేమాగ్నయే

౩ వద్మాహిసూనో అస్యన్నసద్వా చక్రేఅగ్నిర్జనుషా Zజ్మాన్నమ్ సత్వంన ఊర్జసన ఊర్జంధా రాజేవ జేరవృకే క్షేష్యంతః ౪ అగ్న ఆయూగ్ంషి ॥

౧ బలవంతుడవగు నోయగ్నీ! నీవాయితరసేనను (దిరస్కరించుటకు సమర్థమైన ధనమునుదీసికొనిరమ్ము. (యేకారణముచే) నీవుబాధరహితుడవు, ఆశ్చర్యచరిత్రకలవాడవు,| (నగుచుంటివో, (ఆ హేతువువలన) అనేక గోవులతోఁగూడుకొనిన యన్నమునకు దాతవునీవే. ౨ వృషభము హవిస్సుగాఁగలిగినట్టియు వంధ్యాయగు పశువు హవిస్సుగాగలిగినట్టియు, సోమముతోఁ గూడుకొనినపృష్ఠస్తోత్రములు కలిగినట్టియు, నన్నమునకు బ్రహ్మాయునగు స్తోత్రములచేఁ బరిచర్యఁజేయుదుము. ౩ పుత్రుడువలె నభీష్టమునుఁ దీర్చునట్టియగ్నీ! నీవు వాక్స్వరూపుడవగుచున్నావు. అన్నమునందు (జఠరాగ్నిరూపముగ) నివసించునట్టి యగ్నిజన్మమాత్రముచేతనే నన్నమును, గృహమునుచేసెను. ఓ రసమునిచ్చువాడా! నీవు మాకు రసమునిమ్ము. రాజువలె జయించుము. హింసమొదలగు దోషములులేని యజమానునియందు (నీవనుగ్రహించుటకు) లోపలనివసించుచున్నావు.

౪ ఈ వాక్యార్థము ఈ తరువాత పనసలో వ్రాయఁబడును.

పంచాశత్తు ౫౦

౯ ౩. పవస ఆసువోర్జమిషంచనః ఆరేబాధస్వదుచ్ఛునామ్ ౨ అగ్నేపవస్వస్వపా అస్మేవర్చః సువీర్యమ్ దధత్పోషగ్ం రయిఃమయి ౩ అగ్నేపావకరోచిషా మన్ద్రయాదేవ జిహ్వయా ఆదేవాన్వక్షియక్షిచ ౪ సనఃపావకదీదివోZగ్నే దేవాగ్ం ఇహాZZవహా ఉపయజ్ఞగ్ం హవిశ్చనః ౫ అగ్నిఃశుచివ్రతతమః శుచిర్విప్రః శుచిఃకవిః శుచీరోచత ఆహుతః ౬ ఉదగ్నే శుచయస్తవ శుక్రాభ్రాజన్త ఈరతే తవజ్యోతీగ్ంష్యర్చయః॥

౧ ఓ యగ్నీ ! మాజీవనములను (వృద్ధినొందునట్లుగ) శోధనముచేయు చున్నావు. పాలు మొదలగురసమును, అన్నమును మాకభిముఖముగఁ బ్రేరణ చేయుము. ఉపద్రవమును దూరమునందుఁ బొందించి నాశనము చేయుము. ౨ ఓ యగ్నీ! శోభనకర్మకల నీవు మా బ్రహ్మవర్చస్సును, గొప్పసామర్థ్యమును వృద్ధినొందించుము పుష్టిని, ధనమును నాయందుస్థాపించుము. ౩ ఓ యగ్నీ ! ఓ శోధనము చేయువాఁడా ! ఓ ద్యోతనాత్మూఁడా ! కాంతికలిగిన మృదువైన వాక్కు దేవతలను గొనిరమ్ము. యాగముకూడఁ జేయుము. ౪ ఓ శోధకుఁడా ! ఓ ప్రకాశించుచున్న యగ్నీ ! మాకొరకు నీ కర్మయందు దేవతల నావహించుము. మాయీ యజ్ఞమును, హవిస్సును, (దేవతల)సమీపమునందుఁబొందించుము. ౫ ఈయగ్ని (స్వయముగానే) మిక్కిలి శుద్ధమైన యాచరణముకలవాఁడు. (పిమ్మట బ్రాహ్మణాభిమానుఁడగుటచే) శుద్ధమైనవాఁడు. (అటుపిమ్మట పండితాభిమానియగుటచే) శుద్ధమైనవాఁడు, (అంతకంటె పిమ్మట) నభిముఖముగ హోమము చేయబడుచున్నవాఁడై కాంతిమంతుడగుచుఁ బ్రకాశించుచున్నాఁడు. ౬ (ఓ యగ్నీ!) పరిశుద్ధము లగు నీకిరణములు ప్రకాశించుచున్నవై యూర్ధ్వముగఁ బోవుచున్నవి. ఆవిధముగానే పూజకములైనట్టియు, బ్రకాశింపఁజేయునట్టి దేవతారూపములనుఁ బొందుచున్నవి.

ప్రథమాష్టకమున తృతీయప్రపాఠకము సమాప్తము.

—*—

చతుర్థప్రపాఠకము.

—*—

అనువాకము ౧.

౯౪. ఆదదే గ్రావాఽస్యధ్వర కృద్దేవేభ్యో గభీరమిమమధ్వరం కృధ్యు
మేనపవినేంద్రాయ సోమగ్ంసుషుతం మధుమంతం పయస్వంతం వృష్టిప
౨ మింద్రాయత్వా వృత్రఘ్న ఇంద్రాయత్వా వృత్రతుర ఇంద్రాయత్వా
ఽభిమాతిఘ్న ఇంద్రాయత్వాఽఽదిత్యవత ఇంద్రాయత్వా విశ్వదేవ్యావ
3 శ్వాత్రాః స్థవృత్రతురో రాధోగూర్తా అమృతస్యపత్నీ స్తాదేవీర్దేవత్రేమ
యజ్ఞంధత్తోపహూతాః సోమస్యపిబతోపహూతోయుష్మాకమ్ ॥

౧ (ఓ సోమాభిషవ సాధనమా !) నీవు యజ్ఞనిష్పాదకమగు (దృఢమై
గాతివగుచున్నావు. (కావున) నీయజ్ఞమును దేవతలకొఱకు గంభీరముగాఁజేయుమ
ఉత్కృష్టమగు నిచేత సోమమును బాగుగా నలగకొట్టబడిన దానినిగాను, మాధు
ముకల దానినిగాను, పాలవలె రసము కలదానినిగాను, (సూర్యునిద్వారా) వర్ష
నిచ్చుదానినిగాను చేయుచున్నాను. (అభిషవము = నలగకొట్టి రసముతీయుట
౨ (ఓ సోమమా !) మేఘములను బద్దలుచేయునట్టియు వృత్రాసురుని నాశన
చేసినట్టియుఁ బాపమును పోగొట్టునట్టియు, (తృతీయసవనము నందాదిత్యుని కొఱ
గ్రహించబడునుగాన) నాదిత్యుడు కలిగినట్టియు, (ప్రాతస్సవనమునందు దేవతలనం
నుద్దేశించి గ్రహించఁబడునుగాన) సర్వదేవతలుగల ఇంద్రునికొఱకు నిన్ను గొలు
చున్నాను. (ప్రాతస్సవనము - తృతీయసవనము = ఈ రెండును యజ్ఞదినమున నం
ర్యాగములు) 3 (ఓ యుదకములారా ! మీరు) త్వరగలవారును, వృత్రాసుర

...శింపజేసినవారును, అన్నమును సంపాదించుటకు సన్నద్ధులును, సోమమునకుఁ బాల...రులైయుంటున్నారు. అటువంటి మీరు దేవతారూపులై దేవతలయందు (మా)...యీ యజ్ఞమును స్థాపించుడు. అనుజ్ఞను పొందినవారలగుచు సోమాంశమును...ద్రావుడు సోమముకూడ ననుజ్ఞకలదై మీ (యంశమును) బానము చేయుఁగాక.

పంచాశత్తు ౨

౫. సోమఃపిబతు ౧ యత్తేసోమదివి జ్యోతిర్యత్పృథివ్యాంయ దురావన్తరిక్షే తేనాస్మై యజమానాయోరు రాయాకృధ్యధిదాత్రేవోచో ౨ ధిషణేవీడూ సతీవీడయేథామూర్జందధాథా మూర్జంమే ధత్తంమావాగ్ం హిగ్ంసిషం మామాహిగ్ం శిష్టం ౩ ప్రాగపాగు దగధరాక్తాస్త్వాదిశ ఆధావన్త్వమ్బ నిష్వర ౪ యత్తేసోమాదాభ్యంనామజాగృవి తస్మైతేసోమసోమాయస్వాహా॥

౧ ఓ సోమమా! ద్యులోకమునం దే తేజస్సు (నీదికలదో) భూలోకమునందే ...తేజస్సు (కలదో) అంతరిక్షలోకమునందే తేజస్సు (కలదో) ఆ తేజస్సుచే నీయజ...మానుని కొఱకు ధనముచే విస్తీర్ణమగుస్థానమునుఁ జేయుము. (మఱియు నీ యజ...మానుడు భక్తిచేనధికుఁడని) ఫలమునిచ్చు నింద్రునికొఱకుఁ జెప్పుము. ౨ సోమమును ...రించు ఫలకములారా! విశేషముగ (సోమమును) ధరించినవారలగుచుఁ (దెబ్బచే ...యోగమునుఁ జెందక) దృఢముగ స్తంభించుడు. సోమరసమును ధరించుడు బలము ...కు గారణమైన రసమును నాకొసంగుడు. నేను మిమ్ము హింసించను. మీరు ...డనన్ను హింసించకుడు. ౩ తూర్పు, పడమర, ఉత్తర, అధర, దిక్కులేవి కలవో (సోమమా!) అవియన్నియు నిన్నుఁ గూర్చియభిముఖముగఁ బరుగిడుఁగాక. ...తృస్థానీయమైన యోసోమమా! (అంశములనుండి రసస్వరూపముగ) పొమ్ము. (అంశువులు = సోమలతలు) ౪ ఓ సోమమా! శత్రువులచేఁ దిరస్కరించ బడనిదియు,

జాగరూకమైనదియు నగు నీవేరేది కలదో ? ఓ సోమమా ! ఆ సోమమను పేరును ధరించిన నీకొఱకు (సోమాంశద్వయము) హుతమగుఁగాక.

ప్రథమానువాకము సమాప్తము.

— ✻ —

అనువాకము ౨.

౯౬. వాచస్పతయే పవస్వ వాజిన్వృషా వృష్ణో అగ్ంశుభ్యాంగభస్తిపూతో దేవో దేవానాం పవిత్రమసి యేషాంభాగోఽసి తేభ్యస్త్వా ౨ స్వాంకృతోఽసి మధుమతీర్న ఇషస్కృధి విశ్వేభ్యస్త్వేన్ద్రియేభ్యో దివ్యేభ్యః పార్థివేభ్యో ౩ మనస్త్వాఽష్టూర్వన్తరిక్షమన్విహి స్వాహా త్వా సుభవః సూర్యాయ దేవేభ్యస్త్వా మరీచిపేభ్య ౪ ఏష తే యోనిః ప్రాణాయ త్వా॥

౧ అన్నమునిచ్చునట్టి యో సోమమా ! పాలకుఁడైన దేవునికొఱకు వాక్సంబంధియగు మన్త్రముచే శుద్ధముకమ్ము. రసస్వరూపమగుటచే వర్షించుటకుసమర్థమైన నీవు (పూర్వమరణ్యమునందు) సూర్యునిచేఁ బవిత్రము చేయబడితివి. (ఇప్పుడైతే) వర్షణసమర్థములగు సోమాంశువులచేఁ బవిత్రముకమ్ము. నీవుకూడ దేవతవేయగుచు (సోమపానము చేయునట్టి) దేవతలకు శుద్ధిచేయుటకు కారణమగుచున్నావు. ఏ దేవతలకు భాగమగుచున్నావో వారికై నిన్ను గ్రహించుచున్నాను. ౨ ఓ యుపాంశుగ్రహమా ! నీవు నాచే గ్రహింపఁబడిన దానవగుచున్నావు. మధురములయిన యన్నములను మాకొఱకుఁ జేయుము. దేవజన్మమునందున్నవియు, మనుజజన్మమునందున్నవియు, నగు నింద్రియములకొఱకు (హితమునకై) నిన్ను స్వీకరించుచున్నాను. (ఉపాంశుగ్రహము = యజ్ఞమునందు సోమరసమునుంచు పాత్ర విశేషము

3. (ఓ ప్రాణరూపమయిన యుపాంశుగ్రహమా!) నిన్ను మనస్సు వ్యాపించుం గాక. విస్తీర్ణమయిన యంతరిక్షమునను సరించి (నీవు ఆహవనీయ ప్రదేశము వంకకుం) బొమ్ము. (ఓ సద్భావముకల ప్రాణమా!) నీరూపమయిన గ్రహమును (బహిఃప్రాణరూపమగు) సూర్యుని కొఱకు హోమము చేయుచున్నాను. (ఓ లేపమా! నీవు) మరీచిపాలక దేవతలకొఱకుం (బరిధియందు మార్జనము చేయుచున్నాను) (లేపము=సూక్ష్మాంశము. పరిధి=యజ్ఞమునం దుపయోగించు కాష్ఠవిశేషము.) ౪ (ఓయుపాంశుగ్రహమా!) ఈఖరముయొక్క దక్షిణభాగము నీకు స్థానము. (కావున) ప్రాణదేవతా సంతోషముకై నిన్నుంచుచున్నాను. (ఖరము=హవిర్ధానమండపమున కెదుట మట్టితో తయారుచేసిన ప్రదేశమని తాత్పర్యము.)

ద్వితీయానువాకము సమాప్తము.

—*—

అనువాకము 3.

౯౭. ఉపయామ గృహీతోఽస్యన్తర్యచ్ఛ మఘవన్పాహి సోమమురుష్యరాయః
సమిషోయజస్వాన్తస్తే దధామిద్యావాపృథివీ అన్తరుర్వన్తరిక్షగ్ం సజోషా
దేవైరవరైః పరైశ్చాన్తర్యామే మఘవన్మాదయస్వ ౧ స్వాంకృతోఽసిమధు
మతీర్న ఇషస్కృధి విశ్వేభ్యస్త్వేన్ద్రియేభ్యో దివ్యేభ్యః పార్థివేభ్యో మన
స్త్వాఽష్టూర్వన్తరిక్షమన్విహి స్వాహాత్వా సుభవః సూర్యాయ దేవేభ్యస్త్వా
మరీచిపేభ్య ఏష తేయోనిర పానాయత్వా॥

౧ (ఓసోమరసమా! నీవు) పృథివిచేఁ గ్రహింపఁబడినదాన వగుచున్నావు. (పృథివియందుఁబుట్టిన కొయ్యతోఁజేయఁబడిన పాత్రవిశేషమునకు అంతర్యామ మని పేరు.) ఓదేవేంద్రుడా! అంతర్యామ పాత్రను (శత్రువులకు కనిపించ నట్లుగా) నియమించుము. సమీచీనములగు నన్నముల నొసఁగుము. సోమ రసమును రక్షించుము. ధనములను రక్షించుము. (నీయనుగ్రహము వలన ద్యావాభూములను వ్యవధానము కలవిగాఁజేయుము. విస్తీర్ణమయిన యంతరిక్షమును లోపలధరించుచున్నాను. ఓ యింద్రుఁడా! చిన్నవారును పెద్దవారునగుసర్వదేవతల చేతను సేవింపఁబడుచున్నవాఁడవయి యంతర్యామపాత్రయందు (వారిని) సంతోషఁబెట్టుము. (నీవు సంతోషించినవాడవయి యితరులనుఁ గూడ సంతుష్టులఁ జేయుమని తా॥) ౨ ఈమంత్రమునకర్థము ౨వయనువాకమునందు వ్రాయఁబడినది. అపానాయ=అపానవాయుదేవతా సంతోషమునకయి అనియర్థము.

తృతీయానువాకము సమాప్తము.

—✳—

అనువాకము ౪.

౧. ఆవాయోభూషశుచిపా ఉపనః సహస్రంతేనియుతో విశ్వవార ఉపోతేఅన్ధో మద్యమయామి యస్యదేవదధిషే పూర్వపేయమ్ ఉపయామగృహీతోఽసి వాయవేత్వేన్ద్రవాయూ ఇమేసుతాః ఉపప్రయోభిరాగత మిన్దవోవాము శన్తిహి ఉపయామగృహీతోఽసి న్ద్రవాయుభ్యాంత్వైషతేయోనిః సజోషాభ్యాంత్వా॥

౧ ఓ వాయువా! (నీవు వచ్చిపాత్రల) నలంకరించుము. శుద్ధమయిన సోమమును బానముచేయునో వాయువా! (నీవు) మమ్మునుఁ బొందుము. ఓ విశ్వ

వ్యాపకుడా ! నీకు వెయ్యి (౧౦౦౦) గుఱ్ఱములున్నవి. [illegible]యిన యన్నము సంతోషకరమయినది. (కావున) నిన్నుఁ బొందుచున్నాను. ఓ దేవా ! ఏ సోమరసద్రవ్యము మొదట పానముచేయఁదగినదను [illegible]ధరించినవాఁడ వైతివో ! (ఆసోమముచే నిన్నుఁ బొందుచున్నాను.) ఓ సోమరసమా ! (నీవు) పృథి వీరూపమయినదారు (కొయ్య) పాత్రచేగ్రహించఁబడిన దానవగుచున్నావు. [illegible] వాయువు కొఱకు గ్రహించుచున్నాను. ఓ ఇంద్రవాయువులారా ! [illegible]ములు రసముదీయఁబడినవి. (కావున) సోమరసరూపములయిన యన్నములచే సం[illegible] నకురండు. ఏ కారణముచే సోమరసములు మిమ్ముఁ గోరుచున్నవో ! ఓసోమమా ! దారుపాత్రచే గ్రహించఁబడిన దానవగుచున్నావు. ఇంద్ర వాయువుల కొఱకు నిన్ను గ్రహించుచున్నాను. ఓ గ్రహమా ! (పాత్ర) ఈ ఖరముయొక్క యొక భాగము నీకుస్థానము. (కావున) సమానసంతోషముకల యింద్రవాయువుల కొఱకు నిన్నుంచుచున్నాను. (ఖరము= అర్ధము వెనుకవ్రాయఁబడినదే)

చతుర్థానువాకము సమాప్తము.

— * —

అనువాకము. ౫

౬౬. ౧ అయంవాంమిత్రావరుణాసుతః సోమఋతావృధా మమేదిహశ్రుతగ్ం హవమ్ ఉపయామగృహీతోఽసి మిత్రావరుణాభ్యాంత్వైష తే యోనిరృతా యుభ్యాంత్వా।

౧ సత్యమునభివృద్ధిఁ జేయునట్టియో మిత్రావరుణులారా! మీసోమమురసము దీయఁబడినది. (కావున) నీకర్మయందు మాయాహ్వానమును వినుడు. (ఓసోమమా ! నీవు) పృథివీరూపమయిన దారుపాత్రచే గ్రహించఁబడిన దానవగుచున్నావు. మిత్రా వరుణులకొఱకు నిన్ను (హోమము చేయుచున్నాను.) ఈ ఖరప్రదేశము యొక్క

యొకభాగము నీకుస్థానము. సత్యమును గోరుచున్న మిత్రావరుణులకొఱకు నిన్నుం చుచున్నాను.

పంచమానువాకము సమాప్తము.

—*—

అనువాకము ౬.

౧౦౯. యావాంకశా మధుమత్యశ్వినా సూనృతావతీ తయాయజ్ఞం మిమిక్షతమ్
ఉపయామగృహీతోఽస్యశ్విభ్యాం త్వైష తేయోనిర్మాధ్వీభ్యాంత్వా॥

౧ ఓ యశ్వినీదేవతలారా ! కఠినశబ్దములు లేనిదియు, ప్రియమగు వాక్కులతోఁ గూడుకొనినదియు నగు నే వాక్కు మీకుఁగలదో ! ఆవాక్కుచే యజ్ఞమును బూర్తిసేయుడు. (శేషము పూర్వమువలె నూహ్యము. అశ్విభ్యామ్=అశ్వినీ దేవతలకొఱకు మాధ్వీభ్యామ్=తేనెచేఁబూర్ణమగు శరీరముకలవారని యర్థము.)

షష్ఠానువాకము సమాప్తము.

—*—

అనువాకము ౭.

౧౧౦. ప్రాతర్యుజౌ విముచ్యేథామశ్వినావేహ గచ్ఛతమ్ అస్యసోమస్యపీతయే
ఉపయామగృహీతోఽస్య శ్విభ్యాంత్వైష తేయోని రశ్విభ్యాంత్వా॥

౧. ఓ యశ్వినీదేవతలారా ! (మీరు) ప్రాతఃకాలమున (నీయజమానునితోఁ) గూడుకొనినవారలై యితర యజమానులతోఁ వియుక్తులుకండు. ఈ కర్మయందే

సోమమును ద్రావుటకురండు. (శేషము పూర్వమువలె నూహ్యము.)

సప్తమానువాకము సమాప్తము.

—:-o-:—

అనువాకము ౮

౧౦౨. అయం వేనశ్చోదయత్పృశ్నిగర్భా జ్యోతిర్జరాయూ రజసో విమానే ఇమమపాగ్ం సంగమే సూర్యస్య శిశుం న విప్రా మతిభీ రిహంతి ఉపయామగృహీతోఽసి శండాయ త్వైష తే యోనిర్వీరతాం పాహి ॥

౧ జరాయువువలెఁ జుట్టుకొన్నట్టి విద్యుత్తుకల్గి యభిమతుఁడైనట్టి యీ యిం ద్రుఁడు పరాగముయొక్క విశేషమయిన కూడికగల భూప్రదేశమునందాదిత్యుని ర్భములయిన యుదకములను వర్షించుచున్నాడు. ఉదకములకు సూర్యగర్భభావమె ట్లనగా సూర్యునికి ఉదకములకును, సంగమము కలుగుచుండగా ఋత్విజులింద్రునిఁ ల్లు ద్రావు పిల్లవానివలె(లాలనచేయుచున్నవారలై) మంత్రసహితములగు నాహు లచే యాగముచేయుచున్నారు. (ఓ శుక్రగ్రహమా!) దారుపాత్రచేగ్రహింపఁ డినదానవగుచున్నావు శుక్రపుత్రుడగు శండునికొఱకు నిన్నుగ్రహించుచున్నాను. ఖరప్రదేశము యొక్క యొకభాగము నీకు స్థానము. (అటువంటి నీవు) యజ మానుని కర్మ శూరత్వమును పాలించుము. (శుక్రగ్రహము=పూర్వమువలె యజ్ఞ పాత్ర విశేషము.)

అష్టమానువాకము సమాప్తము.

—*0*—

అనువాకము ౯.

౧౦౩. తంప్రత్నథా పూర్వథా విశ్వథేమథా జ్యేష్ఠతాతిం బర్హిషదగ్ంసువర్విదం

ప్రతీచీనం వృజనం దోహసేగిరాzz శుంజయంత మనుయాసువర్ధసే ఉ

యామగృహీతోzసి మర్కాయత్వైషతే యోనిః ప్రజాఃపాహి ॥

(ఓయింద్రుఁడా ! యేనీవు) మాకుప్రతికూలమయినట్టియు, విడువఁదగిన యనగు నాలస్యాదిదోషములను నశింపఁజేయుచున్నావో, యేక్రియలందు శీఘ్రముగాఁజేయునట్టి యజమానునిననుసరించి (సోమపానముచేత, స్తోత్రముచేత) నీవు వృద్ధినొందుచున్నావో, ఆక్రియలందు జ్యేష్ఠుఁడవును, యాగమునందు వాఁడవును, స్వర్గమును (యజమానునికిచ్చుదానినిగా) దెలిసికొనుచున్నవా వునయిన యానిన్ను ప్రాచీనులగు భృగువు మొదలయిన మహర్షులవలెను, పిత లవలెను, అతీతులగు సమస్త యజమానులవలెను స్తోత్రము చేయుచున్నాము ఓ మంథిగ్రహమా! నీవు దారుపాత్రచే గ్రహించఁబడుచున్నావు. శుక్రపుత్రు డగు మర్కునికయి నిన్ను గ్రహించుచున్నాను. ఈఖరప్రదేశముయొక్క యె భాగము నీకుస్థానము. నీవు యజమానునియొక్క సంతానములను రక్షించుచు మంథిగ్రహము=వెనుకటివలెనొక యజ్ఞపాత్రవిశేషము.

నవమానువాకము సమాప్తము.

అనువాకము ౧౦.

౧౦౪. యేదేవా దివ్యేకాదశస్థ పృథివ్యామధ్యేకాదశస్థాప్సు షదోమహినైకా

స్థతే దేవాయజ్ఞమిమం జుషధ్వముపయామగృహీతోzస్యాగ్రయణోz

గ్రయణోఽసి స్వ యజ్ఞం జిన్వ యజ్ఞపతి మభిసవనా పాహి విష్ణుస్త్వాం పాతు విశం

త్వం పాహీన్ద్రియేణైష తే యోనిర్విశ్వేభ్యస్త్వా దేవేభ్యః॥

ఓ దేవతలారా! ఏమీరు ద్యులోకమునందుఁ బదునొకండుగురుగానున్నారో పృథ్వి,అంతరిక్షలోకములందు మీమహిమచేఁ బదునొకండుగనున్నారో ఆమీరీయజ్ఞమును సేవించుడు. (ఓసోమమా! నీవు)మట్టిపాత్రచేత గ్రహించఁబడుచున్నావు ఆగ్రయణమను పేరు కలదానవగుచున్నావు. బాగుగా శ్రేష్ఠత్వమునుబొందిం నట్టి యజ్ఞమును సంతోషపెట్టుము. సవనముల నభిముఖముగా రక్షించుము. ష్ణుమూర్తి నిన్ను రక్షించుఁగాక. నీవు యజమానుని సంతానమును సామ ర్థ్యమునిచ్చుటచే రక్షించుము. ఈ ఖరప్రదేశముయొక్క ఒకభాగము నీకు పానము. సమస్తదేవతలకొఱకు నిన్నుంచుచున్నాను. (సవనము=యజ్ఞము)

దశమానువాకము సమాప్తము

అనువాకము ౧౧.

౫. ౧ త్రిగ్ంశత్త్రయశ్చ గణినో రుజన్తో దివగ్ం రుద్రాః పృథివీంచ సచన్తే ఏకా

దశాసో అప్సుషదః సుతగ్ంసోమం జుషన్తాగ్ం సవనాయ విశ్వే ఉపయామ

గృహీతోఽస్యాగ్రయణోఽసి స్వాగ్రయణో జిన్వ యజ్ఞం జిన్వ యజ్ఞపతి మభి

సవనా పాహి విష్ణుస్త్వాం పాతు విశం త్వం పాహీన్ద్రియేణైష తే యోనిర్విశ్వే

భ్యస్త్వా దేవేభ్యః॥

౧ మూడుపదునొకండులుగల దేవగణములు శత్రువులను నాశనము చేయుచున్నవారును, శత్రుస్త్రీలనేడ్పించుచున్నవారునై, (కొందరు) ద్యులోకమును సేవించుచున్నారు. (మఱికొందరు) భూలోకమును సేవించుచున్నారు. (మిగిలిన) పదునొకండుగురు అంతరిక్షలోకమును సేవించుచున్నారు. ఆ సమస్త దేవతలు సవనముకొఱకు నభిషుతమైన సోమమును సేవింతురుగాక. (అభిషుతము=రసము తీయబడినది) శేషము పూర్వవత్తు.

ఏకాదశానువాకము సమాప్తము.

అ ను వా క ము ౧౨.

౧౦౬. ౧ ఉపయామగృహీతోఽసీన్ద్రాయత్వా బృహద్వతే వయస్వత ఉక్థాయువే

యత్త ఇన్ద్రబృహద్వయస్తస్మైత్వా విష్ణవేత్వైష తేయోనిరిన్ద్రాయత్వోక్థాయువే॥

౧ (ఓ సోమమా!) స్థాలిచేత గ్రహించబడిన దానవగుచున్నావు. బృహత్సామముల (సామవిశేషముల) యందిష్టుడును, శస్త్రము (మంత్రవిశేషము)ను కోరుచున్నవాడునగు నింద్రుని కొఱకు గ్రహించుచున్నాను. ఓ యింద్రుడా! నీకు గొప్పసోమరూపమగు నే యన్నము కలదో, దానినిఁ బానము చేయుటకొఱకు వేడుచున్నాను. (ఓ సోమమా!) నిన్ను విష్ణువుకొఱకు గ్రహించు చున్నాను. ఈ ఖరప్రదేశము యొక్క యొకభాగము నీకు స్థానము. శస్త్రప్రియుడగు నింద్రుకొఱకు నిన్ను (ఈ ప్రదేశమున నుంచుచున్నాను)

ద్వాదశానువాకము సమాప్తము.

అనువాకము ౧౩.

౧౦౭. మూర్ధానం దివో అరతిం పృథివ్యా వైశ్వానర మృతాయ జాతమగ్నిమ్

కవిగ్ం సమ్రాజమతిథిం జనానామాసన్నా పాత్రం జనయంత దేవాః

ఉపయామగృహీతో ఽస్యగ్నయే త్వా వైశ్వానరాయ ధ్రువో ఽసి ధ్రువ

క్షితి ర్ధ్రువాణాం ధ్రువతమో ఽచ్యుతానామచ్యుతక్షిత్తమ ఏష తే యోని

రగ్నయే త్వా వైశ్వానరాయ ॥

౧ ద్యులోకమునకు శిరస్సువలె భాసకమైనట్టియు, భూమికిఁ బైనఉండునట్టియు యజ్ఞముకొఱకు నాహవనీయ రూపముగాఁ బుట్టునట్టియు, తనభక్తుల ననుగ్రహించుటను గుర్తెరింగినట్టియు, బాగుగాఁ బ్రకాశించుచున్నట్టియు, యజమానులకు సత్కార యోగ్యమైనట్టి వైశ్వానరాగ్నిని (మేము స్తోత్రము చేయుచున్నాము.) (ఇటువంటియగ్ని) ముఖమునందు దేవతలు చమసరూపమైన సోమగ్రహము నింద్ర వాయ్వాదిస్థానములందుఁ బుట్టించెను. ఓ సోమమా! స్థాలీరూపమైన పాత్రచే గ్రహించబడినదానవగుచున్నావు. వైశ్వానరాగ్నికొఱకు నిన్నుస్వీకరించుచున్నాను. ఓ సోమగ్రహమా! నీవు) ధ్రువమను పేరుకలదానవగుచున్నావు. స్థిరమైన నివాసము కలదానవు. ఆదిత్యస్థాల్యాదుల యొక్క మధ్యలో మిక్కిలి దృఢమగుచున్నావు. ఈ బీజమునాటని ప్రదేశము నీకు స్థానము. (ఈ స్థానమునందు) వైశ్వానరాగ్నికై నిన్నుంచుచున్నాను. చమసము = యజ్ఞపాత్రవిశేషము.

త్రయోదశానువాకము సమాప్తము.

—*—

అనువాకము ౧౪

౧౦౫. మధుశ్చమాధవశ్చ శుక్రశ్చ శుచిశ్చనభశ్చ నభస్యశ్చేషశ్చోర్జశ్చ సహశ్చ సహస్యశ్చ తపశ్చతపస్యశ్చోపయామ గృహీతోఽసి సగ్ంసర్పోఽస్యగ్ంహస్పత్యాయత్వా॥

౧. (ఓ సోమమా !) నీవు దారుపాత్రచే గ్రహించఁబడిన దానవు, చైత్రమాసస్వరూపమును అగుచున్నావు. (ఇట్లే) వైశాఖాది మాసముల స్వరూపము నగుచున్నావు. (౧మధుః=చైత్రమాసము) (౨) మాధవః = వైశాఖమాసము. (3) శుక్రః = జ్యేష్ఠమాసము. (౪) శుచిః = ఆషాఢమాసము. (౫) నభః= శ్రావణమాసము. (౬) నభస్యః = భాద్రపదము. (౭) ఇషః = ఆశ్వీయుజము. (౮) ఊర్జః = కార్తీకము. (౯) సహః = మార్గశీర్షము. (౧౦) సహస్యః= పుష్యము. (౧౧) తపః= మాఘమాసము. (౧౨) తపస్యః = ఫాల్గునము.

అనువాకము ౧౫.

౧౦౯. ఇన్ద్రాగ్నీ ఆగతగ్ం సుతంగీర్భిర్నభో వరేణ్యమ్ అస్యపాతం ధియేషితా ఉపయామగృహీతోఽసీన్ద్రాగ్నిభ్యాంత్వైష తేయోనిరిన్ద్రాగ్నిభ్యాంత్వా॥

౧ ఓ ఇంద్రాగ్నులారా ! స్తోత్రములతోఁ గూడుకొనినదియు, స్వర్గనివాసులగు దేవతలచేఁ గొనియాడఁదగినదియు, నగు నభిషుతమైన సోమమును గూర్చిరండు. బుద్ధిచే ప్రార్థించబడిన మీరు ఈ సోమముయొక్క యంశమునుద్రావుడు. శేషము పూర్వవత్తు.

పంచదశానువాకము సమాప్తము.

— * —

అనువాకము ౧౬.

౧౧౦. ఓమాసశ్చర్షణీ ధృతో విశ్వేదేవాస ఆగత దాశ్వాగ్ంసో దాశుషఃసుతమ్ ఉపయామ గృహీతోఽసి విశ్వేభ్యస్త్వా దేవేభ్యఏష తే యోనిర్విశ్వేభ్యస్త్వా దేవేభ్యః॥

౧ రక్షకులును, మనుష్య పోషకులును, నభిషుతమైన సోమము నిచ్చునట్టి యజమానునకు ఫలము నొసగు వారునైన యో విశ్వేదేవతలారా! రండు శేషము పూర్వవత్తు, (రక్షణము = అనిష్టము నివారించుట. పోషణము = ఇష్టమును కలుగ జేయుట. విశ్వేదేవతలు = దేవతలలో భేదము.)

షోడశానువాకము సమాప్తము.

—*0*—

అనువాకము ౧౭ - ౧౮

౧౧౧. మరుత్వన్తం వృషభంవా వృధానమకవారిందివ్యగ్ం శాసమిన్ద్రమ్ విశ్వాసాహామవసే నూతనాయో గ్రగ్ంసహోదామిహతగ్ం హువేమ ఉపయామగృహీతోఽసీన్ద్రాయత్వామరుత్వత ఏష తేయోనిరిన్ద్రాయత్వా మరుత్వతే॥

౧౧౨. (౧౮) ఇన్ద్రమరుత్వ ఇహపాహి సోమంయథాశార్యాతే అపిబఃసుతస్య తవ ప్రణీతీతవశూరశర్మన్నా వివాసన్తికవయః సుయజ్ఞాః ఉపయామగృహీతోఽసీన్ద్రాయత్వా మరుత్వత ఏష తేయోనిరిన్ద్రాయత్వా మరుత్వతే॥

మరుద్గణములతో కూడుకున్నట్టియు, గ్రామములను వృద్ధినొందించునట్టియు, పీడింపబడనిశత్రువులు కలిగినట్టియు, స్వర్గమునందున్నట్టియు, దుష్టులనుశిక్షించునట్టియు, బహింసించమును బాలించుటకు సమర్థుడైనట్టియు, క్రొత్తదగు రక్షణము ఇప్పటి శత్రువులనుండి యజమానుని రక్షించుట) కొఱకనుగ్రహించునట్టియు, బలము నిచ్చునట్టియు, నీ యింద్రుని (మేము) ఈ కర్మయందు బిలుతుము. శేషము పూర్వవత్తు. ౨ మరుద్గణములతోఁ గూడుకొనిన యోయిన్ద్రా! నీవీకర్మయందు సోమమును ద్రావుము. యేవిధముగా శర్యాతియను యజమానుని యొక్క కర్మయందభిషుతమైనసోమమును బానముచేసితివో! ఓ శూరుడా! నీయనుజ్ఞచే బాగుగాయజ్ఞము చేసినపండితులు (యేవిధముగ) నీసుఖము నిమిత్తమగుచుండగా నభిముఖముగ బరిచర్య చేయుచున్నారో, (ఆవిధముగ నీయజమానుడు కూడ యనిభావము, శేషము పూర్వవత్తు

సప్తదశ, అష్టాదశ, అనువాకములు సమాప్తములు.

—*—

అనువాకము ౧౯.

౧.౩౩. మరుత్వాగ్ం ఇన్ద్రవృషభోరణాయపిబాసోమమనుష్వధం మదాయ ఆసి
ఞ్చస్వజఠరే మధ్వఊర్మింత్వగ్ంరాజాऽసి ప్రదివః సుతానామ్ ఉపయామ
గృహీతోऽసీన్ద్రాయత్వా మరుత్వత ఏష తేయోనిరిన్ద్రాయత్వా మరుత్వతే।

౧ ఓ యింద్రుడా! మరుద్గణములతోఁ గూడుకొనినట్టియు, గ్రామములను వృద్ధినొందించుచున్నట్టి నీవు క్రీడకొఱకు సవనీయపురోడాశములతోఁ గూడుకొనిన సోమమును ద్రావుము. సంతోషము కొఱకు మధురమగు (త్రాగఁబడిన) సోమము యొక్క సారమును (నీ జఠరాగ్ని యందుస్థాపించుకొనుము. పొందఁదగిన స్వర్గము

నకును, అభిషుతమైన సోమమునకును, నీవు రాజువగుచున్నావు. (శేషము పూర్వవత్తు)

ఏకోనవింశానువాకము సమాప్తము.

—:-౦-:—

అనువాకము ౨౦.

౧౧౩. మహాగ్ం ఇన్ద్రో య ఓజసా పర్జన్యో వృష్టిమాఇవ స్తోమైర్వత్సస్య వావృధే ఉపయామగృహీతోఽసి మహేన్ద్రాయ త్వైష తే యోనిర్మహేన్ద్రాయ త్వా॥

౧ వర్షముకల మేఘమువలె నేయింద్రుఁడు బలముచే గొప్పవాఁడగుచున్నాఁడో! ఆయింద్రుఁడు వత్సస్థానీయుఁడగు యజమానుని యొక్క స్తోత్రముచే వృద్ధిఁబొందుఁగాక. శేషము పూర్వవత్తు

వింశానువాకము సమాప్తము.

అనువాకము ౨౧.

౧౧౪. మహాగ్ం ఇన్ద్రో నృవదా చర్షణిప్రా ఉత ద్విబర్హా అమినః సహోభిః అస్మద్రియగ్వావృధే వీర్యాయోరుః పృథుః సుకృతః కర్తృభిర్భూత్ ఉపయామగృహీతోఽసి మహేన్ద్రాయ త్వైష తే యోనిర్మహేన్ద్రాయ త్వా॥

౧ ఈ మహేంద్రుఁడు మనుష్యుఁడువలె మనుజుల నభీష్టభోగములచేఁ దృప్తి నిచువాఁడును, రాజుమొదలగువారు సేవకుల నేవిధము నిష్టభోగములచేఁ దృప్తిపఱ

చుదురో, ఆవిధ ముగనని తా) ప్రకృతి, వికృతి రూపములగు రెండుసోమయాగములందు వృద్ధిఁబొందినవాఁడును, బలముచేనుపమాన రహితుఁడును, మాతోసమానుఁడునై వృద్ధినొందెను. (మేమితని యనుగ్రహముచే నేవిధముగ వృద్ధి నొందితిమో! ఈ యింద్రుఁడు కూడ హవిస్సులచే వృద్ధినొందెనని భావము.) సామర్థ్యసిద్ధికొఱకు యజమానులచే (నీ యింద్రుఁడుకీర్తిచే) విపులుఁడైనవాఁడును, బలముచే విస్తృతుఁడునునై బాగుగా వృద్ధినొందెను. శేషము పూర్వవత్తు॥

ఏకవింశానువాకము సమాప్తము.

—*—

అనువాకము ౨౨.

౯౬. కదాచన స్తరీరసి నేన్ద్ర సశ్చసి దాశుషే ఉపోపేన్ను మఘవన్భూయ
ఇన్ను తే దానం దేవస్య పృచ్యతే ఉపయామగృహీతోఽస్యాదిత్యేభ్యస్త్వా
౨ కదాచన ప్రయుచ్ఛస్యుభే నిపాసి జన్మనీ తురీయాఽఽదిత్యసవనం త ఇన్ద్రి
యమాతస్థావమృతం దివి ౧ యజ్ఞో దేవానాం ప్రత్యేతి సుమ్నమాదిత్యాసో
భవతా మృడయన్తః ఆవోఽర్వాచీ సుమతిర్వవృత్యాదగ్ంహోశ్చిద్యా వరి
వోవిత్తరాసత్ ౩ వివస్వ ఆదిత్యైష తే సోమపీథస్తేన మన్దస్వ తేన తృప్య
తృప్యాస్మ తే వయం తర్పయితారో ౪ యా దివ్యా వృష్టిస్తయా త్వా శ్రీణామి॥

౧ ఓ ఇంద్రుఁడా! నీవొకప్పుడును హింసకుఁడవగుట లేదు. హవిస్సు నిచ్చు యజమానునకు) ఫలమునిచ్చుటకై యజమానుని సమీపమునందే పోవుచున్నావు.

ఓ ఇంద్రుడా ! దేవుడవగు నీకీవదగిన హవిస్సు సంబంధించుచున్నది. (యజమానునిచే మఱలహవిస్సు ఇవ్వబడుచున్నదని తా) ఓ సోమమా ! నీవుదారు పాత్రచే గ్రహింపబడుచున్నావు. ఆదిత్యుల కొఱకు నిన్ను స్వీకరించుచున్నాను. ౨ ఓ యింద్రుడా! ఒకప్పుడును ప్రమాదము నొందుటలేదు. (ఇచట ప్రశబ్దము నిషేధార్థకము. యచ్ఛ ధాతువు ప్రమాదార్థకము.) జరుగుచున్నదియు, రాబోవునదియు, నగు యజమానుని యొక్క రెండుజన్మలనుఁ బాలించుచున్నావు. ఓ యాదిత్యుడా ! ఈ తృతీయసవనమునీసంబంధమైనది. (ఇచటతృతీయమను నర్థమునందు వర్ణవ్యత్యాసముచే "తురీయ" శబ్దముపయోగింపబడినది.) ఆసవనమునందింద్రియాభివృద్ధికిఁగారణమును నమృత సమానమునగు పెరుగు ద్యులోకసమానమైన హవిర్ధానము నందభిముఖముగనున్నది. (హవిర్ధానము = హవిస్సునందు మండపము) ౩ ఈ యజ్ఞపురుషుడు దేవతల సుఖమును దెలిసికొనుచున్నాడు. (పుట్టించుచున్నాడని తా) ఓ యాదిత్యులారా ! మమ్ము సుఖపెట్టుచున్నవారు కండు. మీయనుగ్రహబుద్ధి నవీనులమగు మాయందు బ్రవర్తించినదై విశేషముగానుండుగాక. (ఏ)యనుగ్రహబుద్ధి పాపమును నశింపజేయుచున్నదో, ఆ యనుగ్రహబుద్ధి పరిచర్యను మిక్కిలితెలిసి కొనినదై యుండుగాక. ౪ విశిష్టనివాసముగల ఓయాదిత్యుడా ! ఈ మూడవది నీకు బానము చేయందగిన సోమము. ఆసోమదర్శనముచే సంతుష్టుఁడవగుము. ఆసోమపానముచేదృప్తినొందుము. నీకు దృప్తిని కలుగజేసిన మేముకూడ తృప్తులమగుదుము. ౫ ఓ సోమమా ! యేది దేవతాసంబంధమగు వర్షమునకుఁ గారణమో, ఆ పేరుతో నిన్ను గలుపుమన్నాము.

ద్వావింశానువాకము సమాప్తము.

అనువాకము ౨౩.

౧౧౭. వామమద్యసవితర్వామముశ్వోదివేదివే వామమస్మభ్యగ్ం సావీః వామస్య
క్షయస్య దేవభూరేరయాధియా వామభాజఃస్యామ ఉపయామగృహీతోఽసి దేవా
యత్వా సవిత్రే॥

౨ ఓ సూర్యుడా ! ఇప్పుడుమాకొఱకు గర్మఫలము నొసగుము. రేపు గూడ కర్మఫలము నొసగుము. (అటుపైన) ప్రతిదినమునందు గర్మఫలమునొసగుము. ఓ దేవా ! కర్మఫలరూపమైనదియు, విస్తీర్ణమునగు స్వర్గనివాసము యొక్క యీశ్రద్ధతోఁగూడుకొనిన బుద్ధిచేఁగర్మానుష్ఠానము కలవారము కాఁగలవారము. ఓసోమమా! దారుపాత్రచే గ్రహింపబడినదానవగుచున్నావు. అంతర్యామియు, ప్రేరకుడు నగు సూర్యునికొఱకు నిన్ను గ్రహించుచున్నాను.

త్రయోవింశాను వాకము సమాప్తము.

అ ను వా క ము ౨౪.

అదబ్ధేభిః సవితః పాయుభిష్ట్వగ్ం శివేభిరద్య పరిపాహినోగయమ్ హిరణ్య జిహ్వః సువితాయ నవ్యసేరక్షామాకిర్నో అఘశగ్ంస ఈశత ఉపయామ గృహీతోఽసి దేవాయత్వాసవిత్రే॥

౧ ఓ సూర్యుడా ! హింసింపబడనివియు, పాలించునవియు నగు మంగళము (అనుగ్రహవిశేషము)లచే నీవు మాగృహము నంతటను రక్షించుము. రమణీయమైన నాలుకకల నీవు నూతనమైన స్వర్గప్రాప్తికొఱకు (నాయీకర్మను) రక్షించుము. రక్షించుము మమ్ము నిందించువాఁడు నూకు పాపమాచరింప సమర్థుఁడుకాక పోవుగాక. శేషముపూర్వవత్తు.

చతుర్వింశాను వాకము సమాప్తము.

అనువాకము ౨౫.

౧౧౯. హిరణ్యపాణిమూతయే సవితార ముపహ్వయే సచేత్తా దేవతాపదమ్ ఉప
యామగృహీతోఽసి దేవాయత్వా సవిత్రే॥

౧ బంగారు హస్తమునందుగల సూర్యుని రక్షించుటకై బిలుచుచున్నాను. ఆ సూర్యుడు దేవతారూపుడు. మాయోగ్యమైన స్థానమును దెలిసికొనగలడు. శేషము పూర్వవత్తు.

పంచవింశానువాకము సమాప్తము.

—*—

అనువాకము ౨౬.

౧౨౦. సుశర్మాఽసి సుప్రతిష్ఠానో బృహదుక్షేనమ ఏషతేయో నిర్విశ్వేభ్యస్త్వా
దేవేభ్యః॥

౧ (ఓ వైశ్వదేవగ్రహమా ! నీవు) మంచిసుఖము కలదానవు, మంచిస్థితికల దానవునగుచున్నావు. శస్త్రమునందు (స్తోత్రముచేయ బడుచున్ననీ కొఱకు) గొప్ప నమస్కారము. శేషముపూర్వవత్తు.

షడ్వింశానువాకము సమాప్తము.

—:-o-:—

అనువాకము ౨౭.

౧౨౧. బృహస్పతిసుతస్య తఇందో ఇంద్రియావతః పత్నీవంతం గ్రహంగృహ్ణా
మ్యగ్నా 3ఇపత్నీ 3వఃసజూర్దేవేన త్వష్ట్రాసోమంపిబ స్వాహా ॥

౧ ఓ సోమమా ! వీర్యవంతమును, యజమానునిచే నభిషుతమైన నీయొక్క దేవతాంశముగల గ్రహమును గ్రహించుచున్నాను. పత్నీవంతుడవగు నో యగ్నీ ! ప్రజాపతి దేవునితోగూడ సోమమును ద్రావుము. ఈ హవిస్సు హుతమగుగాక.

సప్తవింశానువాకము సమాప్తము.

— * —

అనువాకము ౨౮.

౧౨౨. హరిరసిహారియోజనో హర్యోఃస్థాతావజ్రస్య భర్తాపృశ్నేః ప్రేతాతస్యతే
దేవ సోమేష్టయజుషః స్తుతస్తోమస్య శస్తోక్థస్య హరివంతం గ్రహంగృహ్ణా
మిహరీః స్థహర్యోర్ధానాః సహసోమా ఇంద్రాయస్వాహా ॥

౧ ఓ సోమమా ! నీవు హరితవర్ణముకలదానవగుచున్నావు. ఇంద్రుడు దేవతగాకలదానవు. గుర్రములతో గూడుకొనిన రథము నందుంటున్నదానవు. (ఇంద్రునిచేఁ ద్రాగబడుటవలన నిద్రాభేదముచే వజ్రాయుధమునుఁ బోషించుదానవు. అన్నమును (యాగమును సాధించుట ద్వారా) ప్రేరణచేయుదాన వగుచున్నావు. ఓ సోమదేవతా ! (యజ్ఞసాధనముగాఁ) బ్రయోగించబడిన గ్రహణ, సాదనాది

ంత్రములు కలిగినట్టియు, స్తోత్రముచేయబడిన స్తోమములు (త్రివృత్పంచదశ, సప్తదశ, ఏకవింశ, నామకములు) కలిగినట్టియు, రక్షించబడిన శస్త్రములు (ప్రఉగాద్య, నిష్కేవల్య, మరుత్వతీయ,వైశ్వదేవాగ్ని మారుతనామకములు) కలిగినట్టియు, నింద్రుడు దేవత గాగలదియునగునీయాగ్రహము గ్రహించుచున్నాను. వెచ్చపెట్టబడిన తండులములారా! మీరింద్రరథమును మోయునట్టిగుర్రసంబంధులు గహారిశబ్దార్థముచే రూఢములుకండు. సోమముతో కూడినవారలు కండు. అటువంటి యీహావిస్సు ఇంద్రునికొరకు హుతమగుగాక.

అష్టావింశానువాకము సమాప్తము.

అనువాకము ౨౯.

౧౭౩. అగ్న ఆయూగ్ంషి పవస ఆసువోర్జ మిషంచనః ఆరేబాధస్వ దుచ్ఛునామ్ ఉపయామగృహీతోఽ స్యగ్నయే త్వా తేజస్వత ఏష తే యోనిరగ్నయే త్వా తేజస్వతే॥

౧ ఓయగ్నీ! (నీవు) భక్తులయాయువులను వృద్ధిని పొందించు చున్నావు. మాకన్నమును, బలమును నొసగుము. శత్రుసేనను దూరమునందుండునట్లుగా బాధించుము. ఓ సోమమా! నీవు దారుపాత్రచే గ్రహించబడిన దానవగుచున్నావు. ఇత్యాదిపూర్వవత్.

ఏకోనత్రింశానువాకము సమాప్తము.

అనువాకము ౩౦.

౧౭౪. ఉత్తిష్ఠన్నోజసా సహపీత్వా శిప్రే అవేపయః సోమమిన్ద్ర చమూసుతమ్ ఉప యామగృహీతోఽసీన్ద్రాయత్వౌజస్వత ఏష తే యోనిరిన్ద్రాయత్వౌజస్వతే॥

౧ ఓ యింద్రుడా ! అభిషుతమైన సోమమును పానమునుచేసి బలముతో గూడి లేచినవాడవై భక్షించుటకు సాధనములగు దవడలను కదలించుము. (దవడలను కదలించుటచే నీసంతోషమును దెలియపఱచుమని తా) శేషము పూర్వవత్తు.

త్రింశానువాకము సమాప్తము.

—*—

అనువాకము ౩౧,

౧౭౫. తరణిర్విశ్వదర్శతో జ్యోతిష్కృదసిసూర్య విశ్వమాభాసిరోచనమ్ ఉపయామ గృహీతోఽసి సూర్యాయ త్వా భ్రాజస్వత ఏష తే యోనిః సూర్యాయత్వా భ్రాజస్వతే॥

౧ ఓ సూర్యుడా ! నీవు చీకటిని పోగొట్టువాడవును, అందరిచేం జూడందగిన వాడవును, (సమస్తలోకములందు) కాంతినిం గలుగంజేయు వాడవు నగుచున్నావు. సర్వజగత్తును కాంతిగలుగునట్లుగా నంతటను ప్రకాశింపం జేయుచున్నావు. (ఓ యతిగ్రాహ్యమా !) (అగ్నిష్టోమమునందలి పాత్రవిశేషము) దీప్తిమంతుండగు సూర్యుని కొఱకు నిన్ను గ్రహించుచున్నాను (కావున నీవాసూర్యునికొఱకై) మృత్పాత్రచే గ్రహింపంబడిన దానవగుచున్నావు. ఈ హావిర్ధానమండపమునందలి ప్రదేశము నీకు

స్థానము. (కావున) కాంతిమంతుఁడగు సూర్యునికొఱకు నిన్నాస్థానము నందుంచుచున్నాను.

ఏకత్రింశానువాకము సమాప్తము.

అనువాకము ౩౨.

౧౨౬. ఆప్యాయస్వమదిన్తమ సోమవిశ్వాభిరూతిభిః భవానః సప్రథస్తమః॥

౧ మిక్కిలి సంతోషయుక్తమయిన ఓ సోమమా! సమస్తవిధములయిన మారక్షణలచే సంతటను వృద్ధినొందుము. మమ్ముఁ గూర్చి మిక్కిలిప్రసిద్ధి కలదానవగుము.

ద్వాత్రింశానువాకము సమాప్తము

అనువాకము ౩౩.

౧౨౭. ఈ యుష్టేయేపూర్వత రామపశ్యన్వ్యుచ్ఛన్తీ ముషసంమర్త్యాసః అస్మాభి రూను ప్రతిపక్ష్యాఽభూదో తేయన్తి యే అపరీషుపశ్యాన్॥

౧ ఏమనుజులు ప్రాతఃకాలమునుఁ జేయునట్టి యుషఃకాలదేవత నితరులకంటెఁ బూర్వము చూచుచున్నారో; ఆమనుజులాదేవతనుఁ బొందుచున్నారు. (ఆదేవత) మాచేతనుగూడ ప్రత్యక్షముగాఁ జూడదగినదేమైనది. ఏయితరులుకూడరాత్రుల

చివరలందు (ఆ దేవతను)జూచుచున్నారో; వారుకూడ నాదేవతనన్ని విధములచేతను పొందుచున్నారు.

త్రయస్త్రింశానువాకము సమాప్తము.

అనువాకము. ३४.

౧౨౫. జ్యోతిష్మతీం త్వాసాదయామి జ్యోతిష్కృతంత్వా సాదయామి జ్యోతిర్వి దంత్వాసాదయామిభాస్వతీంత్వా సాదయామి జ్వలన్తీం త్వాసాదయామి మల్మలాభవన్తీంత్వాసాదయామి దీప్యమానాం త్వా సాదయామి రోచమానాంత్వాసాదయామ్యజస్రాంత్వా సాదయామి బృహజ్జ్యోతిషంత్వాసాదయామి బోధయన్తీంత్వా సాదయామి జాగ్రతీంత్వా సాదయామి॥

౧ (ఓ సమిధా! = అగ్నియందు వ్రేల్చఁబడుకాష్ఠ విశేషము.) మిక్కిలిస్వల్ప ప్రకాశముతోఁ గూడుకొనిన నిన్ని యగ్నియందుంచుచున్నాను. కొంచెమధికమయిన ప్రకాశముకల నిన్ని యగ్నియందుంచుచున్నాను. అధికప్రకాశముకల నిన్ని యగ్నియందుంచు చున్నాను. శేషమీవిధముగానేయర్థమూహించుకొనవలయును. భాస్వతీమ్ = కొంచెము కాన్తికలది. జ్వలన్తీమ్ = కొంచెమధికమయిన కాన్తికలది. మల్మలాభవన్తీమ్ = తగలబడుచున్న కాష్టముయొక్క ధ్వని యనుకరణమయిన "మల్మల" అనుశబ్దముకలది. దీప్యమానామ్ = అతిస్వల్పమయిన కాన్తికలది. రోచమానామ్= కొంచెమధికమయిన కాన్తికలది. అజస్రామ్ = ఎక్కువ అధికమయిన కాన్తికలది. బృహజ్జ్యోతిషమ్ = వృద్ధినొందునట్టి కాన్తికలది. బోధయన్తీమ్ =

వ్యాపించుచున్న కాన్తికలది. జాగ్రతీమ్ = స్వభావము చేతనే ప్రకాశించునట్టిది.

చతుస్త్రింశానువాకము సమాప్తము

అనువాకము ౩౫.

౧౨౯. ప్రయాసాయస్వాహాఽఽయాసాయ స్వాహా వియాసాయ స్వాహా సంయాసా
య స్వాహోద్యాసాయస్వాహాఽవయాసాయస్వాహా శుచేస్వాహా శోకా
యస్వాహా తప్యత్వైస్వాహా తపతేస్వాహా బ్రహ్మహత్యాయై స్వాహా
సర్వస్మై స్వాహా ॥

౧ "ప్రయాస" అను దేవతకొఱకీ (స్రువముచే గ్రహింపబడిన యాజ్యము) హుతమగుగాక. ఇట్లే మిగిలినపదముల యర్థముకూడ సమన్వయించుకొనఁ దగినది. ప్రయాస- ఆయాస- వియాస- సంయాస- ఉద్యాస, ఇత్యాదిచతుర్థ్యన్త పదముల కాయాదేవతలు అర్థమని యెఱుంగవలయును.

పంచత్రింశానువాకము సమాప్తము.

అనువాకము ౩౬.

౧౩౦. చిత్తగ్ం సంతా నేనభవంయక్నారుద్రంతనిమ్నా పశుపతిగ్ం స్థూల
హృదయేనాగ్నిగ్ం హృదయేనరుద్రం లోహితేన శర్వంమతస్నాభ్యాం

మహాదేవమంతః పార్శ్వేనోషిష్టహానగ్ం శింగీనికోశ్యాభ్యామ్ ॥

౧ ద్వితీయాన్తములయిన "చిత్త" "భవ" ఇత్యాదిశబ్దములు దేవతావిశేష వాచకములు. తృతీయాన్తములయిన "సన్తాన" ఇత్యాదిశబ్దములు పశుమాంసవిశేష వాచకములు. ప్రతివాక్యములోను "పరితోషయామః" (=సంతోషపఱచుచున్నాము.) అనుపదము నధ్యాహారము చేయవలయును. సంతానమనెడి మాంసముచే "జిత్త" అనుదేవతను సంతోషపఱచుచున్నాము. ఇట్లే మిగిలిన ౮ వాక్యములకర్థముచెప్పు కొనవలయును.

షట్త్రింశానువాకము సమాప్తము.

అనువాకము ౩౭.

౧౩౧. ఆతిష్ఠవృత్రహన్రథంయుక్తాతే బ్రహ్మణాహరీ అర్వాచీనగ్ం సుతేమ
నోగ్రావకృణోతు వాగ్నునా ఉపయామగృహీతోzసీంద్రాయత్వా షోడ
శినఏషతే యోనిరింద్రాయత్వా షోడశినే ॥

౧ వృత్రాసురునిఁ జంపినయింద్రుడా! నీగుఱ్ఱములు మంత్రముతో గూడు కొనినవై రథమును మోయుచున్నవి(కావున) నెక్కుము. ఈరాయి అభిషవధ్వనిచే నీమనస్సు నభిముఖముగాఁ జేయుగాక. ఓ సోమమా! దారుపాత్రచే గ్రహింప బడిన దానవగుచున్నావు. అటువంటి నిన్ను షోడశ (౧౬) సంఖ్యనుఁ బూరించునట్టి స్తోత్రము, శస్త్రముగలయింద్రుని కొఱకు గ్రహించుచున్నాను. ఓ షోడశగ్రహమా!

ఈ ఖరప్రదేశము యొక్క యొకభాగము నీకు స్థానము. నిన్ను పూర్వోక్తుడగు నింద్రునికొఱకు ఈ స్థానమునందుంచు చున్నాను.

సప్తత్రింశానువాకము సమాప్తము.

— * —

అనువాకము ౩౮.

౧౩౨. ఇన్ద్రమిద్ధరీవహతో౽ప్రతి ధృష్టశవసమృషీణాంచస్తు తీరుపయజ్ఞంచమానుషాణామ్ ఉపయామగృహీతో౽సీన్ద్రాయత్వా షోడశినఏష తే యోనిరిన్ద్రాయత్వాషోడశినే

౧ మంత్రములయొక్క స్తోత్రములను, యజమానుల యజ్ఞమునుబొంది (ఎవ్వనిచేతను) తిరస్కరించబడని యింద్రుని గుఱ్ఱములు (రథముచే) వహించుచున్నవి. శేషము పూర్వవత్తు.

అష్టాత్రింశానువాకము సమాప్తము.

అనువాకము ౩౯.

౧౩౩. అసావిసోమ ఇంద్రతే శవిష్ఠధృష్ణవాగహి ఆత్వాపృణక్త్వింద్రియగ్ంరజః సూర్యం నరశ్మిభిః ఉపయామగృహీతో౽సీంద్రాయత్వా షోడశిన ఏష

తేయోనిరింద్రాయత్వా షోడశినే ॥

౧ అతిశయముగ బలవంతుడగు నోయింద్రా ! నీకైసోమరసము తీయబడినది. దార్ఢ్యవంతుడగు నోయింద్రా ! రమ్ము. కిరణములచే స్వీకరింపబడిన జలము సూర్యునివలె నింద్రియశక్తి నిన్నుఁబూరించుఁగాక. శేషము పూర్వవత్తు.

ఏకోనచత్వారింశానువాకము సమాప్తము.

—*—

అనువాకము ౪౦.

౧౩౪. సర్వస్య ప్రతిశీవరీ భూమిస్త్వోపస్థ ఆఽధిత స్యోనాస్మై సుషదాభవయచ్ఛాస్మై శర్మ సప్రథాః ఉపయామగృహీతోఽసీంద్రాయత్వా షోడశిన ఏషతేయోనిరింద్రాయత్వా షోడశినే ॥

౧ ఓ యింద్రుడా ! సమస్తమగు భూతసముదాయము యొక్క ఈ యాభిముఖ్యమును (అభిముఖ్యము=ప్రాధాన్యము) నాశనము చేయునట్టి భూమినిన్నుఁ బైభాగమున ధరించుగాక. (ఓ భూమీ !) ఈ యింద్రుని కొఱకు మంచినివాస స్థానము నిచ్చుదానవు, సుఖమునిచ్చుదానవును కమ్ము. నీయజమానుని కొఱకు విస్తృతికల దానవైసుఖమునిమ్ము. శేషము పూర్వవత్తు.

చత్వారింశానువాకము సమాప్తము.

—*0*—

అనువాకము ౪౧

౧౩౫. మహాగ్ం ఇంద్రోవజ్రబాహుః షోడశీశర్మయచ్ఛతు । స్వస్తినోమఘవా కరోతు హంతుపాప్మానం యోzస్మాన్ద్వేష్టి ఉపయామగృహీతోzసీంద్రాయత్వా షోడశిన ఏషతేయోని రింద్రాయత్వా షోడశినే ॥

౧ వజ్రము హస్తమందు కలిగినట్టియు షోడశ (౧౬) సంఖ్యనుఁబూరించు స్తోత్ర, శస్త్రములుకలిగినట్టి మహేంద్రుడీ యజమానుని కొఱకుసుఖమునిచ్చుగాక. ఇంద్రుడు మనకుమంగళముఁ జేయుగాక. పాపమును నశింపఁజేయుగాక. ఏపాపము మనలను ద్వేషించుచున్నదో! శేషము పూర్వవత్తు.

ఏకచత్వారింశానువాకము సమాప్తము,

—:-o-:—

అనువాకము ౪౨.

౧౩౬. సజోషా ఇంద్ర సగణోమరుద్భిః సోమంపిబవృత్రహాఞ్ఛూరవిద్వాన్ జహిశత్రూగ్ం రపమృధోనుదస్వాథాభయం కృణుహివిశ్వతోనః ఉపయామగృహీతోzసీంద్రాయత్వాషోడశినఏషతేయోనిరింద్రాయత్వా షోడశినే ।

౧ ఓ వృత్రాసురనాశకుడా! ఓ శూరుడా! ఓ యింద్రుడా! ప్రీతిసహితుఁడవును, మరుత్తుల సంఘముతోఁ గూడిన నీవు (యజమానునిభక్తిని) తెలిసికొనిన వాడవై సోమమునుద్రావుము. (మమ్ము జంపుటయందు సన్నద్ధులైన) శత్రువులఁ

జంపుము. ఇతర శత్రువులఁ బోగొట్టుము. పిమ్మట మాకంతటను భయములేకుండు నట్లుగాఁజేయుము. శేషము పూర్వవత్తు.

ద్విచత్వారింశాను వాకము సమాప్తము.

అనువాకము ౪౩.

౧౩౮. ఉదుత్యం జాతవేదసం దేవంవహంతి కేతవః దృశేవిశ్వాయసూర్యమ్ ౨

చిత్రం దేవానా ముదగాదనీకం చక్షుర్మిత్రస్య వరుణస్యాగ్నేః ఆప్రా

ద్యావాపృథివీ అంతరిక్షగ్ం సూర్యఆత్మాజగతస్తస్థుషశ్చ ౩ అగ్నేనయ

సుపథారాయే అస్మాన్విశ్వాని దేవవయునానివిద్వాన్ యుయోధ్యస్మ

జ్జుహురాణమేనో భూయిష్ఠాంతే నమఉక్తిం విధేమ ౪ దివంగచ్ఛసువః

పత ౫ రూపేణ ॥

౧ కిరణములు అగ్నిసమానుఁడగు సూర్యదేవుని సమస్త ప్రపంచముయొక్క దృష్టికొఱకు నూర్ధ్వప్రదేశమునందే పొందించుఁగాక. ౨ అనేకములైన రంగులు కలిగినట్టియు, సమస్తజగత్తునకుఁ జక్షుస్థానీయములైనట్టి కిరణములయొక్క మండలము ఉదయమునుఁ బొందుచున్నది. ఆమండలమందున్న సూర్యుఁడు జంగమప్రపంచమునకు, స్థావరప్రపంచమునకు నాత్మయగుచుద్యులోక, భూలోకములను, అంతరిక్షలోకమునునిండించెను. (జంగమము = కదలునట్టి పశుపక్ష్యాదికము. స్థావరము = కదలని వృక్షాదికము.) ౩ ఓ యగ్నీ ! పరలోకసంబంధియగు ధనము పొందుట

కొఱకు మమ్ము మంచిమార్గముద్వారా నడిపించుము. ఓ దేవా ! (నీవు) సమస్త మార్గములను దెలిసికొనుచున్నావు. కుటిలమయిన యీపాపమును మానుండి యెడముగాఁ జేయుము. నీకొఱకు నమస్కారవచనమునుఁ జేతుము. ౪ (ఓ బంగారమా ! నీవు) ఆకాశముఁ గూర్చిపొమ్ము. (పిమ్మట) స్వర్గలోకమునుఁ బొందుము. ౫ ఈ పదము రెండవ పంచాశత్తులోఁ దెలిగింపబడును.

పంచాశత్తు ౨

౧౩౯, వో రూపమభ్యైమి వయసా వయః ౨ తుథో వో విశ్వవేదా విభజతు వర్షిష్ఠే
అధి నాకే ౩ ఏతత్తే అగ్నే రాధ ఐతి సోమచ్యుతం తన్మిత్రస్య పథా నయ
ఋతస్య పథా ప్రేత చంద్రదక్షిణా యజ్ఞస్య పథా సువితా నయంతీః ౪ బ్రా
హ్మణమద్య రాధ్యాసమృషిమార్షేయం పితృమంతం పైతృమత్యగ్ం
సుధాతుదక్షిణం ౫ వి సువః పశ్య వ్యంతరిక్షం యతస్వ సదస్యైః ౬ అస్మ
ద్దాత్రా దేవత్రా గచ్ఛత మధుమతీః ప్రదాతారమా విశతానవహాయాస్మా
న్దేవయానేన పథేత సుకృతాం లోకే సీదత తన్నః సగ్ంస్కృతమ్ ॥

౧ (ఓ దక్షిణలారా !) ఈ కోమలమగు బంగారముయొక్క రూపముచే (వేదికదక్షిణభాగము నందున్న మీయొక్క) కోమలరూపమునుఁ బొందుచున్నాను. ౨ (ఓ దక్షిణలారా !) మిక్కిలివృద్ధినొందిన స్వర్గమునందున్నవాడును, సర్వజ్ఞుడునగు తుథుఁడనుదేవుఁడు మిమ్ముఁ దగునట్లుగా విభాగము చేయుగాక. ౩ ఓయగ్నీ ! నీసమృద్ధికిఁ గారణమైనట్టియు, సోమయాగమునకు ప్రాప్తమై యీదక్షిణాద్రవ్యము వచ్చుచున్నది. ఆ యీద్రవ్యమును శాంతుఁడవగుచు నీమార్గమునుఁ బొందించుము, మంచినడకగల యజ్ఞపురుషునియొక్క మార్గముచే (దక్షిణప్రదేశమునుండి యుత్త

ర(ప్రదేశమునకుఁ) బొందించబడుచున్న బంగారుమొదలగు ద్రవ్యములారా! సత్యము యొక్క మార్గమున బాగుగాఁ బ్రవర్తించుఁడు. ౪ ఈ యజ్ఞమునందు వేదార్థమును దెలిసికొనునట్టియు, వేదార్థవేత్తయొక్క కుమారుఁడైనట్టియుఁ, దండ్రిచే బాగుగా శిక్షింపబడినట్టియు, బాగుగాశిక్షణను బొందిన పతివ్రతయొక్క కుమారుఁడైనట్టియు శ్రేష్ఠమగు బంగారము దక్షిణగాకల బ్రాహ్మణుని (అత్రివంశజుని) బంగారముచే సంతోషపెట్టుదును. ౫ (ఓ యజమానుడా! స్వర్గము వి శేషముగా జూడుము. ఆకాశమును విశేషముగాజూడుము. సభయందున్న బ్రాహ్మణులతోఁ గూడ ప్రయత్నము చేయుము. ౬ (ఓ దక్షిణలారా!) మాచేనివ్వబడిన వారగుచు ఋత్విజులను చేరుఁడు. ఓ గోవులారా! తియ్యనిపాలతో గూడుకున్నవారగుచు (పరలోకమునందు) యజమానుని (మఱియొకరూపముచే) ప్రవేశించుడు. మమ్ము విడచి పుణ్యావంతులయొక్క (అర్చిరాది) మార్గముచేఁబొందు. (వెళ్లి) పుణ్యావంతుల యొక్క స్థానమునందుండుడు. ఆస్థానము మీకొఱకు (అనుభవించుటకు యోగ్యమగునట్లుగా) సంస్కరింపఁ బడినది.

త్రిచత్వారింశానువాకము సమాప్తము.

—*—

అనువాకము ౪౪.

౧౩౫. ధాతారాతిః సవితేదంజుషంతాం ప్రజాపతిర్నిధి పతిర్నో అగ్నిః। త్వష్టావిష్ణుః ప్రజయాసగ్ం రరాణోయజమానాయ ద్రవిణందధాతు ౧ సమింద్రణోమనసా నేషిగోభిః సగ్ంసూరిభిర్మఘవన్ త్సగ్ంస్వస్త్యాసంబ్రహ్మణాదేవకృతం యదస్తి సందేవానాగ్ం సుమత్యా యజ్ఞియానామ్

3 సంవర్చసాపయసా సంతనూభి రగన్మహి మనసాసగ్ం శివేనత్వష్టా
నో అత్రవరివః కృణోతు ॥

౧ దానముచేయు స్వభావముగల బ్రహ్మయు, సూర్యుఁడును, నవనిధులనుఁ బాలించునట్టి ప్రజాపతియు, నగ్నియు, త్వష్టయు, విష్ణువునగు నాల్గురు దేవులు మాయీ హవిస్సును భక్షింతురుగాక. (ఈ దేవగణము) యజమానుని సంతానముతో బాగు గాఁ గ్రీడించుచున్నది యజమానుని కొఱకు ధనమును బోషించుగాక ౨ ఓ యింద్రుఁడా! అనుగ్రహముతో గూడుకొనిన మనస్సుచే మమ్ము నావులతోఁ గూర్పుము. హోత మొదలగు విద్వాంసులతో గలుపుము. ఓయింద్రుఁడా! క్షేమముతోఁ గూర్పుము (అరజ్ఞాన హితమగు) వేదముచే దేవతల కొఱకుఁ జేయఁబడిన కర్మయేది కలదో, ఆకర్మతోఁ గూర్పుము. యజ్ఞసంబంధులగు దేవతల యనుగ్రహబుద్ధితోఁ గూర్పుము. 3 (మేము దేవతానుగ్రహమువలన) బలముతోను బలమునకుఁ గారణమగు పాలతోను, శోభనశరీరములతోను, మిక్కిలి శ్రద్ధగల మనస్సుతోను కలిసికొంటిమి. ప్రజాపతిదేవుఁడు మాకీకర్మయందు గోరవగిన ధనమును జేయుగాక. శరీరములను శుద్ధి చేయుగాక. పాపమేదికలదో దానినిగూడ శుద్ధిచేయుగాక.

పంచాశత్తు ౨

౧౮౦. అనుమార్ష్టు తనువో యద్విలిష్టమ్, (౧) యదద్య త్వా ప్రయతి యజ్ఞే అస్మి
న్నగ్నే హోతారమవృణీ మహీహ। ఋధగయాడృధగుతాశమిష్ఠాః ప్రజానన్య
జ్ఞముపయాహివిద్వాన్ (౨) స్వగా వో దేవాః సదనమకర్మయ ఆజగ్మ సవనే
దం జుషాణాః। జక్షివాగ్ంసః పపివాగ్ంసశ్చ విశ్వేఽస్మే ధత్తవసవో వసూని
(౩) యానావహ ఉశతో దేవ దేవాన్ ॥ ౨॥

౧ ఓ యగ్నీ! ఏకారణమువలన నీదినమున ఈయజ్ఞముజరుగుచుండఁగా నిన్నుహోత (యజ్ఞనిష్పాదకుని) గాఁగోరితిమో! ఆహేతువుచే సమృద్ధమగునట్లుగా యాగమునుఁజేసితివి (మరియు) మాకువిఘ్నశాంతిని జేసితివి. (కావుననీవు) మాభక్తినిఁదెలిసికొనిన వాఁడవగుచు నీయజ్ఞమునుఁబొందుము. ౨ ఓదేవతలారా! ఏమీరు సంతోషించినవారై యీమూఁడు సవనములనుఁగూర్చి వచ్చితిరో! ఆమీస్థానమును స్వాధీనముగాఁజేసితిమి. మీరందరును సవనీయపురోడాశములను భక్షించినవారును సోమమునుఁబానము చేసినవారునగుచున్నారు. ఓవసువులారా! (మీరు) మాయందు ధనములనుస్థాపించుడు 3 ఈవాక్యార్థము ౪౫ పంచాశత్తులో వ్రాయబడును.

పంచాశత్తు ౬.

౧౦. ౧ ప్రేరయస్వ అగ్నే సదస్థే వహమానాభరమాణా హవీగ్ంషివసుంఘర్మం దివమాతిష్ఠతాను ౨ యజ్ఞయజ్ఞం గచ్ఛయజ్ఞపతిం గచ్ఛస్వాంయోనిం గచ్ఛస్వాహా 3 ఏషతేయజ్ఞోయజ్ఞపతే సహసూక్తవాకః సువీరఃస్వాహా ౪ దేవాగాతువిదోగాతుంవిత్వాగాతుమితమనసస్పత ఇమంనోదేవదేవేషు యజ్ఞగ్ంస్వాహా వాచిస్వాహా వాతేధాః॥

౧ ఓయగ్నిదేవుఁడా! హవిస్సులఁగోరుచున్నట్టి యేదేవతలఁబిలిచిన వాఁడవగుచుంటివో! ఆదేవతలను (కూడానివసించుటకు) స్వకీయస్థానమునందుఁ బ్రేరణచేయుము. ఓదేవతలారా! హవిస్సులను (రథాదులచేఁ) బొందించువారును, పోషించుచున్న వారునైజగన్నివాస కారణుఁడగు సూర్యునిఁబొందుడు. పిమ్మట స్వర్గలోకమునుం బొందుడు. ౨ ఓయజ్ఞమా! (నీవునీప్రతిష్ఠకొఱకు) యజ్ఞనామకుఁడగు విష్ణుమూర్తిని బొందుము. (ఫలమునిచ్చుటకై) యజమానునిఁబొందుము. (నీవుపుట్టుటకుఁ) గారణమగు (వాయువుయొక్క క్రియాశక్తినిఁ) బొందుము. నీకిది హుతమగుఁగాక.

3 ఓయజమానుఁడా! ఈయనుష్ఠించఁబడుచున్న నీయజ్ఞముస్తోత్రములతోఁగూడుకొనినదియుఁ, గర్మయందునేర్పరులగు ఋత్విజులుకలదియు నగుచున్నది. కావున (నీయాజ్యమునీచే) హోమముచేయబడిన దగుఁగాక. మార్గముఁ దెలిసికొనిన యోదేవతలారా! మీయాగమనమార్గమును దెలిసికొని, యజ్ఞముసమాప్తి చేయఁబడినదగుచుండగా, (మరలనా) మార్గమును గూర్చియే వెళ్లుడు. మనస్సునకు బ్రభువగు నోపరమేశ్వరుఁడా! మాయీయజ్ఞమును మొదట దేవతలందుస్థాపించుము. (పిమ్మట) క్రియాప్రవర్తకుడగు వాయుదేవునియందుస్థాపించుము.

చతుశ్చత్వారింశానువాకము సమాప్తము

—*—

అనువాకము ౪౫.

౧౪ ౨. ఉరుగ్ంహిరాజా వరుణశ్చకార సూర్యాయ పంథామన్వేత వాఉఅపదే
పాదాప్రతిధాతవే ఽకరుతాపవక్తా హృదయావిధశ్చిత్ ౨ శతంతేరా
జన్భిషజః సహస్రముర్వీగభీరా సుమతిష్టేఅస్తు బాధస్వద్వేషోనిరృ
తింపరాచైః కృతంచిదేనః ప్రముముగ్ధ్యస్మత్ 3 అభిష్ఠితో వరుణస్య
పాశో ౪ ఽగ్నే రనీకమపఆవివేశ అపాంనపాత్ప్రతి రక్షన్నసుర్యం
దమే దమే ॥

౧ వరుణరాజే సూర్యునిఁగ్రమముగాఁ బొందుటకొఱకు నిరాధారమగు అంతరిక్షమునందు విపులమగు మార్గము నేకారణమువలనఁ జేసెనో! ఆహేతువులనమాకుఁగూడ పాదమునుంచుటకై మార్గమునుఁ జేయుఁగాక. మఱియు నెవండు స్తుతుల నిందించువాఁడో! ఎవండుశరీరమునుఁ గొట్టువాఁడో! (వాఁడును ప్రతిబంధ

కమునుం జేయకుండుంగాక. మార్గమునుం జేయుంగాక (అనితా) ౨ ఓవరుణరాజా! నీకనేకవేలసంఖ్యకల (మాయుపద్రవమును బోగొట్టు)వైద్యులుండిరి. కావునవిపులమైనదియు, నాదరయుక్తమునగు ననుగ్రహబుద్ధి (నీకు) మాయందుండుంగాక. శత్రువులను భాధించుము, యజ్ఞమును నశింపంజేయుదానిని తిరస్కరించుము. (మాచేం) జేయంబడినదైనను ఈపాపమును మానుండి విడిపించుము. ౩ వరుణునిపాశము (పాదాక్రమణముచేం) దిరస్కరించంబడినది. (జలమునందుండునదియు, సూక్ష్మమయిన దారముమాదిరిగా నుండునదియు, బంధించుటకుం గారణమయినదియునగు జీవవిశేషము — వరుణపాశమని — భాష్యము.) ౪ అగ్నిముఖము ఉదకములనుం బ్రవేశించెను. "అపాంనపాత్" అనిపేరుకల్గినట్టి యోయగ్నీ! ఆయాగృహమునందు రాక్షసులచేం జేయబడిన యాగవిఘ్నమునుం బోగొట్టి, (యజ్ఞమును) రక్షించుచున్నవాడవై ప్రజ్వలించుటకు సాధనమగు నాజ్యమును కలిసికొనునట్లుగాం జేయుము. నీనాలుక యాజ్యమునుం గూర్చిసన్నద్ధమగుంగాక.

పంచాశత్తు ౨.

౧౪౩. సమిధంయత్స్యగ్నే ప్రతి తేజిహ్వా ఘృతముచ్చరణ్యే ౧ త్సముద్రే తే హృదయ

మప్స్వన్తః। సన్త్వావిశన్త్వోషధీరుతాzzపో యజ్ఞస్యత్వాయజ్ఞపతే హవిర్భిః

సూక్తవాకేననమోవాకే విధేమా ౨ వభృథనిచఙ్కుణనిచే రురసిసిచఙ్కుణా

వదేవైర్దేవకృత మేనోzయాడవ మర్త్యైర్మర్త్యకృత మురోరానోదేవరిష

స్పాహి ౩ సుమిత్రాన ఆపఓషధయః॥

౧ ఓ జుహూ ! నీబలము సముద్రసమానములగు నుదకములతో మధ్యనుండుంగాక. ఓషధులునిన్ను బాగుగాంబ్రవేశించుంగాక. ఉదకములు ప్రవేశించుంగాక. ఓ యజమానుండా ! (నీ) హవిస్సులచే (దేవతలం దృప్తిపఱచి) నిన్ను సూక్తవాక నమోవాకములచేం జెప్పంబడినఫలము నందుంతుము. ("ఇదంద్యావాపృథివీ"

ఇత్యాది మంత్రము సూక్తవాకమనియు, "నమోవాచేయాచోదితా" ఇత్యాదిమంత్రము నమోవాకమనియు వివేకము.) ౨ అవభృధ కర్మనభిమానించునట్టి యో వరుణుడా ! (రాక్షసులను భయపెట్టుటకు) బాగుగధ్వనిచేసిన వాఁడవగుచున్నావు. (మారక్షణకొఱకు రహస్యముగా) సంచరించు స్వభావము కలవాడవగు చున్నావు. రాక్షసుల భయమునకై ధ్వనిచేసిన యో వరుణుడా ! దేవతల విషయమై (మాచే) చేయఁబడిన యపరాధము నా దేవతలతోఁ గూడ (నీవు) నశింపఁజేయుము. మనుజుల విషయమై చేయఁబడిన యపరాధమును మనుజులతోఁ గూడ నశింపఁజేయుము. ఓ దేవా ! అధికమగు (దేవ - మనుజకృత) హింసనుండి యంతటను మమ్ము రక్షించుము. 3 ఈ వాక్యార్థము 3వ పచాంశత్తులో వ్రాయఁబడును. (అవబృధము = యజ్ఞాంతమందుఁ జేయుస్నానము.)

పంచాశత్తు 3.

౧౪౫. సంతుదుర్మిత్రాస్తస్మై భూయాసుర్యోఽస్మాన్ద్వేష్టి యంచవయంద్విష్మో ౨ దేవీరాపఏషవోగర్భ స్తం-వఃసుప్రీతగ్ం సుభృత మకర్మదేవేషునః సుకృతోబ్రూతా 3 త్రి̇తీయుతో వరుణస్యపాశః ప్రత్యస్తోవరుణస్య పాశ ౪ ఏధోఽస్యేధిషీమహి సమిదసి తేజోఽసి తేజోమయిధేహ్యాపో అన్వచారిషగ్ం రసేనసమసృక్ష్మహి పయస్వాగ్ం అగ్నఆఽగమంతంమా సగ్ంసృజ వర్చసా ॥

౧ ఉదకములు, ఓషధులు, నాకు మంచిమిత్రములై యుండుగాక. ఎవఁడు మమ్ము ద్వేషించుచున్నాడో ! ఎవనిని ద్వేషించుచున్నామో ! వానికొఱకు మిత్రములుకానివై (శత్రువులై) యుండుఁగాక. ౨ దేవతాస్వరూపులగు నో యుదకములారా ! ఈ వరుణుఁడు మీయొక్క గర్భమువలె లోపలనుండెను. కావున మీరక్షణ

ముకొఱకు నావరుణుని హవిస్సుచే బాగుగా సంతోషించిన వానిగాను, బాగుగా బోషింపబడిన వానినిగాను, మేము చేసితిమి. ఆ వరుణుఁడు మమ్ము మంచియనుష్ఠానము చేయువానినిగాఁ బలుకుఁగాక. ౩ వరుణుని పాశము వేరుగాఁ జేయఁబడినది. వరుణుని పాశము నశింపఁజేయఁబడినది. ౪ ఓ సమిధా ! వృద్ధికిఁ గారణమగుచున్నావు. (కావునమేము) వృద్ధినొందితిమి. ఇంధనమునకు సాధనమగుచున్నావు. కాంతికి సాధన మగుచున్నావు. కాంతిని నాయందుస్థాపించుము. ఉదకమునుఁబొంది (యవభృథకర్మ) ననుష్ఠించినవాడ నగుచున్నాను. ఫలముతోఁ గలిసికొనిన వాడనగుచున్నాను. ఓ యగ్నీ ! పాలయొక్క సమృద్ధితో గూడినవాఁడనై వచ్చితిని. అటువంటి నన్ను బలముతోఁగలుపుము.

పంచచత్వారింశాను వాకము సమాప్తము.

— ⁕ —

అనువాకము ౪౬.

౧౮౫. యస్త్వాహృదాకీరిణా మన్యమానోఽమర్త్యం మర్త్యోజోహవీమి। జాతవేదో యశో అస్మాసుధేహి ప్రజాభిరగ్నే అమృతత్వమశ్యామ్। ౨ యస్మైత్వగ్ం సుకృతేజాతవేద ఉలోకమగ్నే కృణవః స్యోనమ్। అశ్వినగ్ం సపుత్రిణం వీరవన్తం గోమన్తగ్ం రయిం నశతేస్వస్తి। ౩ త్వేసుపుత్రశవసోఽ వృత్రన్కామకాతయః। నత్వామిన్ద్రాతిరిచ్యతే। ౪ ఉక్థఉక్థేసోమ ఇన్ద్రమమాద నీథేనీథే మఘవానమ్॥

౧ ఓ యగ్నీ ! నేను మర్త్యుఁడనగుచు గుణముగొనియాడు స్వభావముగల మనస్సుచే నిన్ను మరణములేనివానినిగాఁ దలచుచున్నవాడనై పిలుచుచున్నానో,

అటువంటి మాయందుఁ పుత్రపౌత్రాదిరూప సంతానములచే (సంపాదింపబడిన) కీర్తినుంచుము ఓ యగ్నీ ! (నీయనుగ్రహముువలన) దేవభావమునుఁ బొందుదును. ౨ ప్రపంచమును తెలిసికొనిన యో యగ్నీ ! మంచికర్మను చేసిన యజమానుని కొఱకు సుఖముఁగలుగజేయు స్థానమునుఁ జేయుచున్నావు. ఆ యజమానుఁడు శూరులగు భటులతోను, గోవులతోను కూడుకొనినదియును, పుత్రసమేతమునగు ధనమును బాగుగాఁ బొందుచున్నాడు. ౩ బలమునుఁబుత్రుఁడవగు (బలము అనుపదార్థము నుండిపుట్టినందున) నో యింద్రుఁడా ! మాస్తోత్రములు నీయందు బాగుగానున్నవి. ఒకస్తుతినిన్నతిక్రమించుటలేదు. ౪ ఈ వాక్యార్థము రెండవ పంచాశత్తులో వ్రాయబడును.

పంచాశత్తు ౨.

౧౪౬. సుతాసః యదీగ్ంసబాధః పితరంనపుత్రాః సమానదక్షా అవసేహవన్తే। ౨ అగ్నేరసేన తేజసాజాతవేదోఽవిరోచసే। రక్షోహాఽమీవ చాతనః। అపో అన్వచారిషగ్ం రసేనసమసృక్ష్మహి పయస్వాగ్ం అగ్న ఆఽగమంతంమాసగ్ం సృజవర్చసా ౩ వసుర్వసుపతిర్హి కమస్యగ్నే విభావసుః। స్యామ తే సుమతావపి। ౪ త్వామగ్నే వసుపతిం వసూనామభిప్రమన్దే॥

౧ సోమయాగమందున్నట్టి యా యా శస్త్రమునందా సోమమింద్రుని సంతోషపెట్టెను. సమానులగు యజమానులలో నేర్పరులును, (పుత్రస్థానీయులునగు) యజమానులు (పితృస్థానీయుడగు) నింద్రుని పుత్రులు తండ్రినివలెనా యా యాగప్రదేశమందు రక్షించుటకైఁ బిలుచుచున్నారు. యేకారణముచే (నాహ్వానింప బడిన యింద్రుడు శత్రువులవిషయమై) బాధచేయువాడో ! ౨ ఓ యగ్నీ ! (యాగప్రదేశమునందు) రాక్షసులకు నాశకుఁడవును (శరీరమునందలి) ఆంతరరోగమునకు నాశకుడవునగు నీబలముతో మమ్ము గలుపుము. తేజస్సుచే విశేషముగఁ బ్రకాశించు

చున్నావు. శేషము పూర్వముక్తము ౩ ఓ యగ్నీ! యేకారణమువలన (నీవులోకములను) నివసింపఁజేయువాడవు, ధనస్వామివి, తేజస్సు ధనముగాఁగలవాడవు నగుచుంటివో (ఆ హేతువువలన) మేముకూడ నీయనుగ్రహ బుద్ధియందుండిన వారలముకాఁగలము! ౪ దీనియర్థము ౫వ పంచాశత్తులో వ్రాయబడును.

పంచాశత్తు ౩.

౧౮౭. అధ్వరేషురాజన్ త్వయావాజంవాజయంతో జయేమాభిష్యాను పృత్సుతీర్మర్త్యానామ్। ౨ త్వామగ్నేవాజసాతమం విప్రావర్ధన్తిసుష్టుతమ్। సనోరాస్వసువీర్యమ్। ౩ అయంనో అగ్నిర్వరివః కృణోత్వయం మృధఃపురఏతు ప్రభిన్దన్। అయగ్ంశత్రూఞ్జయతు జర్హృషాణోऽయంవాజంజయతు వాజసాతౌ। ౪ అగ్నినాऽగ్నిస్సమిధ్యతే కవిర్గృహపతిర్యువా। హవ్యవాడ్జుహ్వాస్యః ౫ త్వగ్ంహ్యగ్నే అగ్నినా విప్రోవిప్రేణసన్త్సతా। సఖాసఖ్యాసమిధ్యసే। ౬ ఉదగ్నేశుచయస్తవ విజ్యోతిషా॥

౧ ఓ ప్రకాశించుచున్న యగ్నీ! యాగములందు ధనములలో (నున్న) శ్రేష్ఠధనములకుఁ బ్రభువగునిన్ను అధికముగ సంతోషపెట్టుచున్నాను. అన్నమును గోరుచున్న (మేము నీయనుగ్రహముచే) నన్నమును జయించుచున్నారము. విరోధులగు మనుజులయొక్క సేనలనుఁదిరస్కరించుటకు సమర్థులముకాఁగలము. ౨ ఓయగ్నీ! అతిశయముగ నన్నమునిచ్చునట్టియు, స్తోత్రములచే బాగుగా స్తోత్రముచేయఁబడుచున్న నిన్ను యజమానులభివృద్ధిని పొందించుచున్నారు. అగువంటినీవు మాకుమంచి సామర్థ్యమునిమ్ము. ౩ ఈయగ్ని మాకుఁబరిచర్యఁ జేయునట్టిభృత్యసముదాయమును సంపాదించుగాక. ఈ యగ్ని శత్రువులను బ్రద్దలుచేయుచున్నవాఁడై (మాకు)

యెదుటఁబోవుగాక. ఈ యగ్ని కొట్టుచున్నవాడై శత్రువులను జయించుగాక. అన్న దాననిమిత్తమై యితరుల యన్నమును జయించుగాక. ౪ విద్వాంసుఁడును, గృహములకుస్వామియు, యువకుఁడును (దేవతలకొఱకు) హవిస్సును బొందించువాడును నాలుకముఖముగా గలవాడునగు (పూర్వమునందున్న), నగ్ని (పిమ్మటనుంచబడిన) అగ్నిచే బాగుగాఁ బ్రజ్వలించుచున్నాడు. ౫ ఓ పూర్వాగ్నీ పిమ్మనుంచబడినయగ్ని చేబాగుగాఁ బ్రకాశించుచున్నావు. అటువంటి నీవు సన్మార్గమందున్న బ్రాహ్మణ జాతిచే బ్రాహ్మణుఁడవు, స్నేహితునిచే స్నేహితుడవు నగుచున్నావు. ౬ "ఉదగ్నే" అను మంత్రము "త్వమగ్నేరుద్రః" అను యనువాకమునందును, "విద్యోతిషా" అను మంత్రము "కృణుష్వపాజః" అను యనువాకమునందును, వ్యాఖ్యాతములు

ఇట్లు ప్రథమాష్టకమునఁ జతుర్థ ప్రపాఠము సమాప్తము.

—* 0 *—

పంచమప్రపాఠకము.

—※—

అనువాకము ౧.

౧౮౮. దేవాసురాఃసంయత్తా ఆసన్తే దేవావిజయముపయన్తోఽగ్నౌ వామంవసుసం న్యదధతేదమునో భవిష్యతి యదినోజేష్యన్తీతి తదగ్నిర్న్యకామయత తేనాపాక్రామత్తద్దేవా విజిత్యావరురుత్సమానా అన్వాయన్తదస్య సహసాఽదిత్సన్తసోఽరోదీద్యదరోదీత్తద్రుద్రస్య రుద్రత్వం యదశ్ర్వశీయతతత్॥

౧ దేవతలు, రాక్షసులు యుద్ధసన్నద్ధులైరి. జయమునుబొందిన యా దేవతలు (ఆయసురులనుండి యపహరించిన) శ్రేష్టమగు ధనమును (ఇకముందు) మనలను రాక్షసులు జయించినచో నీధనముల నీకుపయోగించునని (తలంచి) యగ్నియందుంచిరి. అగ్నిదేవుఁడాధనముగోరెను. ఆధనముతోఁ గూడపరుగిడెను. దేవతలు (భాగ్యవశముచే రాక్షసులను) జయించి యా ధనము నడ్డగించుటకుఁ గోరికకలవారై యగ్నికి వెనుకనుండి యా ధనమును బలాత్కారముగా గ్రహించుటకిచ్ఛయించిరి. ఆ యగ్నియేడ్చెను. ఏకారణముచే నేడ్చెనో! ఆ హేతువువలన ఆ రోదనమునుండి రుద్రుఁడు పుట్టెను. (ఇచటఁ బ్రసంగవశమువలన రుద్రశబ్దప్రవృత్తికిఁ గారణము చెప్పఁబడినది.) నేత్రసమీపమునుండి యేబిందువుభూమియందుఁబడెనో! ఆకన్నీటి బిందువురజత (వెండి) రూపమగు ధనమయినది. కన్నీటినుండిపుట్టుటచే నావెండి యను ధనము దక్షిణకుఁ దగినదికాదు. కన్నీటినుండిపుట్టిన యా వెండినివఁడు యజ్ఞమునందు దానముసేయునో! అతనిగృహమునందు సంవత్సరమునకంటెఁ బూర్వమునందేరోదన నిమిత్తముకలుగుచున్నది. కావున యజ్ఞమునందు వెండిని దానముసేయరాదు. ౨ మొదటగొప్ప భాగముతోఁ గూడుకొనిన వాడనగుదును.

పంచాశత్తు ౧.

౧౼. రజతగ్ం హిరణ్యము భవత్తస్మాద్రజతగ్ం హిరణ్యమదక్షిణ్యమశ్రుజగ్ం హి యోబర్హిషి దదాతిపురాzస్య సంవత్సరాద్గృహేరుదన్తి తస్మాద్బర్హిషి నదేయగ్ం ౭ సోzగ్నిర బ్రవీద్భాగ్యసాన్యథవ ఇదమితి పునరాధేయంతే కేవలమిత్యబ్రువన్నృధ్ను వ్ఖలుస ఇత్యబ్రవీద్యోమద్దేవత్యమగ్నిమాదధాతా ఇతి 3 తంపూషాzధత్తతేన॥

౧ మొదట గొప్పభాగముతోఁ గూడుకొనిన వాడనగుదును. పిమ్మట ధనమునీకివ్వ గలనని యా యగ్నికిఁ జెప్పెను. ఆ దేవతలు నీకిపునరాధే యము (పునరాధేయము = హవిస్సు) భాగమని (ఇచ్చిరి) దానిచే సంతోషించిన యగ్ని యీ వాక్యమును పలికెను. ఎవఁడు నేను దేవతగాఁగల హవిస్సుచేసి నన్ను గూర్చి పునరాధానముచేయునో, వాఁడుసమృద్ధిమంతుఁడుగదా ! యని (పునరాధా నము = కర్మ విశేషము. పునరాధేయము = హవిర్విశేషము.) 3 ఆ యగ్నిని సూర్యుఁ పునరాధానముచేసెను. దానిచే సూర్యుఁడు పశురూపసమృద్ధినిఁబొందెను కావునఁ పశువులు సూర్యదేవతాకములని చెప్పబడుచున్నవి. ఆ యగ్నినిఁ బ్రజాపతి పునరా ధానముచేసెను. దానిచేఁ బ్రజాపతిపశురూపసమృద్ధినిఁ బొందెను. కావునఁబశువులు ప్రజాపతిదేవతాకములని చెప్పఁబడుచున్నవి. ఆ యగ్నిని మనువు పునరాధానము చేసెను. దానిచే సంతానసమృద్ధినిఁ బొందెను. కావునఁ బ్రజలు "మనుసంబంధుల" చెప్పఁబడుచున్నారు. ఆయగ్నిని బ్రహ్మదేవుఁడు పునరాధానముచేసెను. దానిచే బ్రహ్మసంతానరూపమగు సమృద్ధినిఁ బొందెను. బ్రహ్మసంవత్సరాభిమాని యగు దేవత కావునఁ బ్రజలు, పశువులు, సంవత్సరమునను సరించి ...

పంచాశత్తు ౩.

౧౫౦. పూషాఽఽర్ధ్నోత్తస్మా త్పౌష్ణాః పశవ ఉచ్యన్తే తంత్వష్టాఽ ధత్తతేన త్వష్టాఽఽ
ర్ధ్నోత్తస్మాత్త్వాష్ట్రాః పశవ ఉచ్యన్తే తం మనురాఽధత్త తేన మనురార్ధ్నోత్త
స్మాన్మానవ్యః ప్రజా ఉచ్యన్తే తం ధాతాఽధత్త తేన ధాతాఽఽర్ధ్నోత్సంవత్స
రో వై ధాతా తస్మాత్సం వత్సరం ప్రజాః పశవోఽను ప్రజాయన్తే ౨ య ఏవం
పునరాధేయస్యర్ధిం వేద॥

౧ ఈ వాక్యార్థము వెనుకటి రెండవ పంచాశత్తులోని మూడవ వాక్యమునం దు వ్రాయబడినది. ౨ ఏవఁడీవిధముగాఁ బునరాధేయముయొక్క సమృద్ధిని తెలిసి కొనునో, (వాఁడును) సమృద్ధినొందును.

పంచాశత్తు ౪

౧౫౧. ఋధ్నోత్యేవ ౧ యోఽస్యైవం బన్ధుతాం వేద బన్ధుమాన్భవతి ౨ భాగ
ధేయం వా అగ్నిరాహిత ఇచ్ఛమానః ప్రజాం పశూన్యజమానస్యోపదో ద్రా
వోద్వాస్య పునరాదధీత భాగధేయేనై వైనగ్ం సమర్ధయత్యథో శాన్తి
రేవాస్యైషా ౩ పునర్వస్వోరాదధీ తైతద్వై పునరాధేయస్య నక్షత్రం
యత్పునర్వసూ స్వాయామేవైనం దేవతాయామాధాయ బ్రహ్మవర్చసీ
భవతి ౪ దర్భైరాదధాత్యయాతయామత్వాయ ౫ దర్భైరాదధాత్యద్భ్య

ఏవైనమోషధీభ్యోఽవరుధ్యాఽఽధత్తే ౬ పఞ్చకపాలః పురోడాశో భవతి పఞ్చ
వా ఋతవ ఋతుభ్య ఏవైనమవరుధ్యాఽఽధత్తే।

౧ ఎవఁడీవిధముగ నగ్నియొక్క బంధుత్వమునుఁ దెలిసికొనునో, వాఁడుబంధువులు కలవాడగును. ౨ (మొదటి యాధానముచే) సంపాదింపబడినయగ్ని యధికభాగమునుఁ గోరుచున్నవాఁడై యజమానునియొక్క సంతానమును, పశువులనుఁ బీడించెను. మొదటియగ్నినుద్వాసనచేసి, నూతనాగ్నిని మఱల నాధానముఁజేసినచో దనభాగముచేతనే (యజమానుఁడీ) యగ్నిని సంతోషపెట్టుచున్నాఁడు. మఱియు నీయజమానునకు నీయుపద్రవము యొక్క శాంతియునగుచున్నది. ౩ పునర్వసు నక్షత్రమేదికలదో! యిదియే పునరాధేయమునకు (విహితమైన) నక్షత్రము (కాలము.) (ఈ పునరాధేయమునకు) స్వకీయమైన నక్షత్రాత్మక దేవతయందీ యగ్ని నాధానము చేసి (యజమానుఁడు) బ్రహ్మవర్చస్సు కలవాఁడగుచున్నాడు. (పునర్వసునక్షత్రమునందగ్నిని పునరాధేయము చేయవలయుననియు, నీనక్షత్రము స్వీయదేవతయనియు, భావము.) ౪ సారముకలిగియుండుటకై (ఈయగ్నిని) దర్భలచే నాధానము చేయవలయును. ౫ అగ్నిని దర్భలచే నాధానము చేయవలయును. (అట్లుచేసినచో దర్భలకుఁ గారణమగు) నుదకములవలన, నోషధులవలనను, ఈ యగ్నినిఁ బొంది (యజమానుఁడు) ఆధానము చేసినవాఁడగుచున్నాఁడు. ౬ (ఈ కర్మయందు ఐదుకపాలములందు సంస్కృతమైన పురోడాశముండవలయును. ఋతువులైదు. (కావున) ఋతువులవలన నీయగ్నినిఁ బొందియాధానముఁ జేసినవాఁడగుచున్నాడు (హేమన్త శిశిర ఋతువులనొకటిగా వివక్షఁజేసి యిచటనైదు ఋతువులని చెప్పఁబడినది.)

ప్రథమాను వాకము సమాప్తము.

— * —

అనువాకము ౨.

౧౫౨. పరా వా ఏష యజ్ఞం పశూన్వపతి యోఽగ్ని ముద్వాసయతే పఞ్చకపాలః పురో
డాశో భవతి పాఙ్క్తో యజ్ఞః పాఙ్క్తాః పశవో యజ్ఞమేవ పశూనవరున్ధే ౨ వీర
హా వా ఏష దేవానాం యోఽగ్ని ముద్వాసయతే న వా ఏతస్య బ్రాహ్మణా
ఋతాయవః పురాఽన్న మక్షన్పఙ్క్త్యో యాజ్యానువాక్యా భవన్తి పాఙ్క్తో యజ్ఞః
పాఙ్క్తః పురుషో దేవానేవ వీరం నిరవదాయాగ్నిం పునరా॥

౧ ఎవఁడగ్ని నుద్వాసనముచేయునో! ఈతఁడు యజ్ఞమును, పశువులనునశింపఁజేయును. పురోడాశము అయిదు కపాలములందు సంస్కరించఁ బడినదగుచున్నది. ధానాదిహవిస్సులచే నిష్పన్నమగు యజ్ఞము పాఙ్క్తము. (పఙ్క్తిఛన్దస్సు పశువుహేతువగుటవలన) పశువులుపాఙ్క్తములు యజ్ఞమును, పశువులనుఅవరోధముచేసినవాఁడగుచున్నాఁడు (ఉద్వాసనము = ఎత్తివేయుట, ధానములు = ధాన్యవిశేషములు, పాఙ్క్తము = పంక్తిచ్ఛందస్సంబధి, అవరోధము = అడ్డగించుట) ౨ దేవతలలోనగ్ని వీరుఁడు.) ఎవఁడు దేవతలలోన నుద్వాసనముచేయునో, ఈతఁడు వీరహత్యచేసిన వాఁడగుచున్నాఁడు. సత్యమును గోఱుచున్న బ్రాహ్మణులు పూర్వమీవీరహత్యజేసిన యజమానుని యన్నమును భోజనముచేయలేదు. పంక్తిచ్ఛందస్సుకల "అగ్నితమద్యాశ్వమి" త్యాది నాలుగు ఋక్కులు యాజ్యానువాక్యలగుచున్నవి. యజ్ఞము పాంక్తము. పురుషుఁడు పాంక్తుఁడు. దేవతలలో నేవీరుడగున్నగ్నిని (విడచిపెట్టుటవల్లన వచ్చినదోషమునుండి) వేరుచేసి పునరాధానముఁ జేయవలయును.

పంచాశత్తు ౨

౧౫౩. ధత్తే ౧ శతాక్షరా భవన్తి శతాయుః పురుషః శతేన్ద్రియ ఆయు
ష్యేవేన్ద్రియే ప్రతితిష్ఠతి ౨ యద్వా అగ్ని రాహితో నర్ధ్యతే జ్యాయో

భాగధేయం నికామయమానో య దాగ్నేయగ్ం సర్వంభవతి సైవాస్య ర్ద్ధిః 3 సంవాపతస్యగృహే వాక్సృజ్యతే యోఽగ్నిముద్వాసయతేస వాచగ్ం సగ్ంసృష్టాంయజమాన ఈశ్వరోఽను పరాభవితోర్విభక్తయో భవంతివాచో విధృత్యై యజమానస్యాపరాభావాయ ॥

౧ "ఆగ్నేతమద్య" ఇత్యాదులు నాలుగు ఋక్కులు (౧౦౦) నూరుఅక్షరములు కలవగుచున్నవి. పురుషుఁడు నూరువత్సరములాయువు కలవాఁడును, (పదియింద్రియములు నూరునాడులందు సంచరించుటచే) నూరుఇంద్రియములు కలవాఁడునై (తేన) యాయువు నందును, ఇంద్రియములందును ప్రతిష్ఠావన్తుఁడ (ప్రసిద్ధుఁడ) గుచున్నాఁడు. ౨ గొప్పభాగ్యమును (అదృష్టమును) గోరుచున్నవాఁడైనను యజమానుఁడు అగ్నిరహితుఁడైనచో సమృద్ధిమన్తుఁడ భాగ్యవన్తుఁడ) గుటలేదు. అగ్నిసంబంధియగు సర్వసంపత్తును పదికలదో! ఇదియే యీయజమానునకు సమృద్ధి. 3 ఎవడు అగ్నినుద్వాసనము చేయుచున్నాఁడో! వీనియొక్క వాక్కుగృహము నందున్నస్త్రీశూద్రులవాక్కులతోఁ) గలిసికొనుచున్నది. (వారివాక్కుతో సమానమగుచున్నదని తా) ఆవాక్కుననుసరించి యజమానుడు ఇతరవైలక్షణ్యారూపమగు నుత్కర్షలేకపోవుటచే) తిరస్కృతుఁడగుచున్నాఁడు ("సమిధో అగ్నిఆజ్యస్యవ్యన్తు" ఇత్యాది ప్రయాజమంత్రములందున్న సంబుధ్యన్తమగు నగ్నిశబ్దమునకుఁ బూర్వమునందున్న సంబుద్ధి, సప్తమీ, తృతీయా, ద్వితీయా, విభక్త్యంతములగు నగ్నిశబ్దముల నీవిధముగాఁ (గర్భకాలమునందుఁ) బ్రయోగించినచో నీవిభక్తులచేఁ బునరాధేయమునకగ్న్యాధేయమునకంటె వైలక్షణ్యముకలుగఁగా యజమానుఁడు విలక్షణుడగునుకావున) నీయజమానుని యొక్కవాక్కు శుద్ధమయినదగుచుండగాఁ బరాభవము శాంతమగుచున్నది. అని తా. (=విభక్తిప్రయోగము - (౧) అగ్నేఽగ్నే, (౨) ఆగ్నావగ్నే (3) అగ్నినాఽగ్నే (౪) అగ్నిమగ్నే అని ప్రయాజమంత్రములందున్నది.

సమిధోऽగ్నఽగ్నఽ ఆజ్యస్యవియన్తు ౧.
తనూనపాదగ్నానగ్న ఆజ్యస్యవేతు ౨.
ఇడోఅగ్నినాऽగ్న ఆజ్యస్యవియన్తు 3.
బర్హిరగ్నిమగ్న ఆజ్యస్యవేతు ౪.

ఇట్లు విభక్తిప్రయోగమని యెఱుంగవలయును.

పంచాశత్తు 3.

౧౫౪. ౧ విభక్తింకరోతి బ్రహ్మైవతదక ౨ రుపాగ్ంశు యజతియథావామం వసు
వివిదానోగుహతితాదృగేవ తద 3 గ్నింప్రతిస్విష్టకృతం నిరాహయథావా
మంవసువివిదానః ప్రకాశం జిగమిషతితాదృగేవత ౪ ద్విభక్తిముక్త్వాప్ర
యాజేన వషట్కరోత్యాయ తనాదేవన్నైతి ౫ యజమానోవైపురోడాశః
పశవఏతే ఆహుతీ యదభితః పురోడాశమేతే ఆహుతీ॥

౧ (ఎవఁడీపూర్వోక్తవిధముగ) విభక్తివిధానమును ననుష్ఠించుచున్నాఁడో (ఆతఁడగ్న్యాధేయమువలన) నా పునరాధేయమును దృఢముగఁ జేయుచున్నాఁడు. ౨ మంత్రోచ్చారణధ్వని మెల్లగానుండునట్లుగా యాగముఁజేయవలయును. లోకమునందేవిధముగ పురుషుఁడు శ్రేష్ఠమైన ధనమును పొందినవాఁడై దాచుకొనుచున్నాఁడో, ఈమందమయిన మంత్రోచ్చారణముకూడనటువంటిదే. (యజ్ఞఫలమును జాగ్రతగా దాచుకొనిన వాఁడగుచున్నాఁడు.) 3 స్విష్టకృదగ్నినిఁగూర్చి (మంత్రోచ్చారణమును) బిగ్గరగాఁ జేయవలయును. శ్రేష్ఠమయిన ధనమునుబొందిన పురుషుండేవిధముగఁ బ్రసిద్ధిపొందవలయునని కోరుచున్నాఁడో, ఈయుచ్చధ్వని కూడనట్టిదియే (ప్రసిద్ధికలవాఁడగుచున్నాఁడని తా॥)

౪ పూర్వోక్తవిభక్తి ప్రకారమునుఁ జెప్పి ప్రయాజమంత్రముచేత వషట్కారపూర్వకముగ యాగముచేయవలయును. ఇట్లు చేసినచో బూర్వోక్త యజమానుఁడు) స్వగృహముఁనుండి తొలగిపోవుట లేదు. ౫ యజమానుఁడే పురోడాశము. (యజమానునివలె ప్రధానమని తా) ఈ పశువులే యాహుతులు, పురోడాశమునంతట నాహుతులను హోమముచేసినచో (నగ్ని) పశువులచే యజమానునే యంతటను గ్రహించుచున్నాడు.

పంచాశత్తు ౪.

౧౫౫. జుహోతి యజమానమేవోభయతః పశుభిః పరిగృహ్ణాతి ౧ కృతయజుః సంభృతసంభార ఇత్యాహుర్న సంభృత్యాః సంభారా న యజుః కర్తవ్యమిత్య ౨ థో ఖలు సంభృత్యా ఏవ సంభారాః కర్తవ్యం యజుర్యజ్ఞస్య సమృద్ధ్యై ౩ పునర్నిష్కృతో రథో దక్షిణా పునరుత్స్యూతం వాసః పునరుత్సృష్టోఽనడ్వాన్పునరాధేయస్య సమృద్ధ్యై ౪ సప్త తే అగ్నే సమిధః సప్త జిహ్వా ఇత్యగ్నిహోత్రం జుహోతి యత్ర యత్రైవాస్య న్యక్తం తతః॥

౧ “భూమిర్భూమ్నా” ఇత్యాది మంత్రసముదాయము సంపాదింపఁబడిన సంభారముకలదని విజ్ఞులు చెప్పుచున్నారు. (సంభారములు = సప్తమృద్విశేషములు) ప్రథమాధానమునందు సంభారములు సంపాదింపఁబడుటవలనను, మంత్రసముదాయ ముచ్చరింపబడుటవలనను (ఈకర్మయందుఁ గూడ) సంభారములు సంపాదింపనవసరము లేదు. మంత్రసముదాయోచ్చారణము చేయ నవసరము లేదు. (అని పూర్వపక్షము) ౨ పూర్వోక్తసంభారములు సంపాదింపవలయును. మంత్రసముదాయ ముచ్చరింపవలయును. (ఇట్లు చేయుట) యజ్ఞముయొక్క సమృద్ధికొఱకు అగుచున్నది. అథోశబ్దము పూర్వపక్షమునుఁ బోగొట్టునది. ఇది సిద్ధాంతము.) ౩ పునరాధేయముయొక్క సమృ

ధ్రికొంటకు మొదటభగ్నమయి తరువాత దృఢముఁజేయబడినరథము (ఈకర్మయందు) దక్షిణ (మఱియు) మొదటచినిగిపోయి మఱలకుట్టఁబడిన వస్త్రము దక్షిణ. (ఇట్లే) మొదటదుర్బలముగానుండి పిమ్మటఁ బోషణముచే శక్తివంతమయిన యెద్దుదక్షిణ. ౮ "సప్తతేఅగ్నే" ఇత్యాది మంత్రముచే నగ్నిహోత్రము నుద్దేశించిహోమము చేయవలయును. (ఈ "సప్తతే" అను మంత్రము. అ౧ ప్ర౫ అను3 పం౨ లో వ్యాఖ్యానముచేయబడును.) (ఇట్లుహోమముచేసినచో) నీపునరాధేయ దేవతయగు నగ్నియొక్క యంగమే యేప్రదేశమునందు మఱువఁబడినదో; ఆప్రదేశమునుండి యంగసహితమగు నగ్నినే (యజమానుఁడు) సంపాదించినవాఁడగుచున్నాఁడు.

పంచాశత్తు ౫.

౧౫౬. ఏవైనమవరుద్ధే ౧ వీరహావాఏష దేవానాం యోఽగ్ని ముద్వాసయతే తస్యవ రుణ ఏవర్ణయాదాగ్ని వారుణమేకాదశ కపాలమను నిర్వపేద్యం చైవహన్తి యశ్చాస్యర్ణయాత్తౌభాగధేయే నప్రీణాతి నార్తిమార్ఛతి యజమానః॥

౧ ఎవఁడు దేవతలలో నగ్ని నుద్వాసనముచేయునో; వీడు వీరహత్యచేసిన వాఁడ (గుచున్నాడు.) వానికి వరుణుఁడు ఋణగృహీతునువలెఁ బీడించువాఁడ (గుచు న్నాఁడు.) కావుననాదోషము పోవుటకై (ఆయజమానుఁడు) అగ్నియు, వరుణుఁడు దేవతగాఁగల పదునొకండు కపాలములందు సంస్కృతమగు పురోడాశమును నిర్వాప ముచేయవలయును. ఏయగ్నినిఁ జంపుచున్నాడో (ఉద్వాసనము చేయుచున్నాడో, అని తా) ఏ వరుణుఁడు ఋణగృహీతుని వలెఁబీడించుచున్నాడో, వారిద్దరినిఁ బురో డాశభాగముచే యజమానుఁడు సంతోషపెట్టుచున్నాడు. బాధనుఁ బొందుటలేదు.

ద్వితీయానువాకము సమాప్తము.

—※—

అనువాకము 3.

౧౪౬. భూమిర్భూమ్నా ద్యౌర్వరిణాఽన్తరిక్షం మహిత్వా। ఉపస్థే తే దేవ్యదితేఽగ్ని మన్నాదమన్నాద్యాయాఽఽదధే। ౨ ఆఽయంగౌః పృశ్నిరక్రమీద సన్మా తరంపునః। పితరంచ ప్రయన్త్సువః। ౩ త్రింశద్ధామ విరాజతివా క్పతఙ్గాయ శిశ్రియే। ప్రత్యస్యవహద్యుభిః। ౪ అస్యప్రాణాదపానత్యన్తశ్చర తిరో చనా। వ్యఖ్యన్మహిషః సువః। ౫ యత్త్వా॥

౧ ఓ గార్హపత్యప్రదేశమా ! నీవు బాహుళ్యముచే భూలోకస్వరూపమగు చున్నావు. శ్రేష్ఠత్వముచే స్వర్గలోకస్వరూపమగుచున్నావు. మహత్త్వముచే నన్తరిక్ష లోకస్వరూపమగు చున్నావు. ఓ భూమీ ! గార్హపత్యప్రదేశరూపమగు నో దేవీ ! నీ తొడయందన్నమును భుజించునట్టి గార్హపత్యాగ్నిని (యజమానునకుఁ దినుటకు యోగ్యమగు) నన్నముసిద్ధించుటకై నాధానముఁజేయుచున్నాను. ౨ ఈగార్హపత్యాగ్ని (ఆదిత్యరూపముచే) బోవునట్టిస్వభావముకలదియుఁ దెల్లనిరంగుకలదియునై పృథివీ రూపమగు తల్లినాక్రమించును. స్వర్గలోకస్వరూపమగు తండ్రినిగొప్పగాఁ బొందెను.
ఆదిత్యరూపమగు గార్హపత్యాగ్నిసంబంధమైన ముప్పది సంఖ్యగల (ముహూర్త రూపమగు) తేజస్సువిశేషముగాఁ బ్రకాశించుచున్నది. రెండుగడియల కాలముహూర్తము వైదికస్తుతివాక్కు పక్షివలె (నాకాశమున సంచరించునాదిత్యు) నాశ్రయించెను. (ఓ గార్హపత్యాగ్నీ) నిన్నుఁగూర్చి యుద్వాపనరూపమైనయే ప్రతికూలకర్మమాచే చేయబడినదో, (దానినినంతయు) విడచి జ్వాలారూపములగు కాంతులచే మాహవి స్సను దేలతలయందుఁ బొందించుము. (ఉద్వాపన = తీసిపారవేయుట) ౪ ఈయాది త్యుని దీప్తియుచ్ఛ్వాసతుల్యమగు ప్రాణమునుండి నిశ్వాసతుల్యమైన యస్తమయము బొందుచున్నదై (ద్యావాభూముల) మధ్యయందుసంచరించుచున్నది. గొప్పనుండ

లమునందున్న యాదిత్యుఁడు (యజమానుల కొఱకు) స్వర్గమునుఁ బ్రకాశింపఁ జేసెను.
౫. దీనియర్థముతరువాయి వాక్యమున వ్రాయబడును.

—*—

పంచాశత్తు ౨.

౧౫౬. క్రుద్ధః పరోవప మన్యునాయదవర్త్యా। సుకల్పమగ్నే తత్తవపునస్త్వోద్దీపయామసి। ౨ యత్తేమన్యు పరోప్తస్య పృథివీమనుదధ్వసే। ఆదిత్యావిశ్వేతద్దేవా వసవశ్చ సమాభరన్। 3 మనోజ్యోతిర్జుషతా మాజ్యం విచ్ఛిన్నం యజ్ఞగ్ం సమిమందధాతు। బృహస్పతి స్తనుతామిమంనో విశ్వేదేవా ఇహమాదయన్తామ్। ౪ స ప్తతే అగ్నే సమిధః సప్తజిహ్వాః స ప్త॥

౧ ఓ దక్షిణాగ్ని ! యేకారణమున కోపముచే నిన్ను యుద్వాసనముఁ జేసితినో, యేదారిద్ర్య దోషముచే నుద్వాసనము చేసితినో, ఓ యగ్ని ! అదియంతయు నీయనుగ్రహమువలన బాగుగాఁ జేయఁబడినదగుగాక. నిన్నుఁ బ్రకాశింపఁజేయుదుము. ౨ ఓ యాహవనీయాగ్ని ! నాకోపముచే నుద్వాసనముఁ జేయఁబడిన నీయే తేజస్సు భూమినిఁ బ్రవేశించి నశింపఁజేయఁబడినదో, ఆ తేజస్సునాదిత్యులు, విశ్వేదేవతలు, వసువులు తీసికొందురుగాక. 3 (ఉద్వాసనాపరాధ పరిహారముకొఱకు) కొనియాడఁదగిన యగ్నియొక్క జ్యోతిస్సు ఆజ్యరూపహవిస్సును సేవించుగాక. విచ్ఛిన్నమైన నీ యజ్ఞమును సంధానముఁ జేయుగాక. బృహస్పతి యీయజ్ఞమును విస్తీర్ణముఁ జేయుగాక. సర్వదేవతలీకర్మయందుఁ దృప్తికలవారగుదురుగాక. ౪ దీనియర్థము తరువాయి వాక్యముతోఁ జేర్చి వ్రాయఁబడును.

పంచాశత్తు ౩.

౧౫౭. ఋషయఃసప్తధామ ప్రియాణి సప్తహోత్రాః సప్తధాత్వాయజన్తిసప్తయో
నీరాపృణస్వాఘృతేన ౨ పునరూర్జానివర్తస్వ పునరగ్న ఇషాఽఽయుషా పున
ర్నఃపాహివిశ్వతః ౩ సహరయ్యానివర్తస్వాగ్నేపి న్వస్వధారయా విశ్వప్స్ని
యావిశ్వతస్పరి ౪ లేకఃసలేకః సులేకస్తేన ఆదిత్యా ఆజ్యంజుషాణా వియ
న్తుకేతః సకేతః సుకేతస్తేన ఆదిత్యా ఆజ్యం జుషాణావియన్తు వివస్వాగ్ం
అదితిర్దేవజూతిస్తేన ఆదిత్యా ఆజ్యంజుషాణావియన్తు॥

౧ ఓ యగ్నీ! సమిధలు సప్త (౭) సంఖ్యకలవి. (అశ్వత్థ, ఉదుమ్బర, పలాశ శమీ, వికంకత, అశనిహత, పుష్కరవర్ణములనునవి.) జ్వాలారూపములగు (కాళీ-కరాళ, మనోజవ, సులోహిత, సుధూమ్రవర్ణ, స్ఫులింగినీ, విశ్వరుచి, యను) నాలుకలు సప్త (౭) సంఖ్యకలవి. (సమిధలను సంపాదించుటకొఱకు) మంత్రములు సప్తసంఖ్యకలవి. ప్రియములగు స్థానములు సప్తసంఖ్యకలవి. (ఆహవనీయ, గార్హపత్య, దక్షిణాగ్ని, సభ్య, ఆవసథ్య, ప్రాజహిత, అగ్నీధ్రీయములు) సోమయాగమునందగ్నిని ధరించునవని తా.) హోతమొదలగు (హోత, ప్రశస్త, బ్రాహ్మణాచ్ఛంసి, పోతృ నేష్టృ, ఆగ్నీధ్ర, అచ్ఛావాకులనువారు) వషట్కర్తలేడ్గురు. నిన్ను యజమానులేడు విధములుగా యాగము చేయుచున్నారు. అగ్నిష్టోమ, అత్యగ్నిష్టోమ, ఉక్థ్యషోడశి అతిరాత్ర, అప్తోర్యామ, వాజపేయ అని యేడువిధములు) అటువంటి నీవు ఏడు ఆహవనీయాది) స్థానములనాజ్యముచేఁ బూరించుము. ౨ ఓ యగ్నీ! (నీవు నాచేనుద్వాసనము చేయఁబడినవాఁడవైనను) పాలు మొదలగు రసములతోఁగూడ (నిచ్చటకు) రమ్ము. అన్నముతోను, ఆయువుతోను, కూడనుఱలరమ్ము. మాటిమాటికిఁ జేయఁ

బడిన సమస్తాపరాధములనుండి మమ్మురక్షించుము. ౩ ఓ యగ్నీ! ధనముతోఁగూడ రమ్ము. ప్రపంచమునకు జీవనాధారముయిన వర్షధారచేఁ దృణధాన్యలతా వృక్షములకుఁ బైభాగమునఁ దడుపుము. ౪ లేక- సలేక- సులేక- అను ప్రసిద్ధులయిన యాదిత్యులు సతోషించుచున్నవారై మాయాజ్యమునుఁ ద్రావుదురుగాక. కేత- సకేత- సుకేత- అను ప్రసిద్ధులయిన యాదిత్యులు సంతోషించుచున్నవారై మాయాజ్యమును ద్రావుదురుగాక. వివస్వన్తుడు- అదితి, దేవజూతి యను ప్రసిద్ధులైన యాదిత్యులు సంతోషించుచున్నవారై మాయాజ్యమునుఁ ద్రావుదురుగాక.

తృతీయానువాకము సమాప్తము.

— * —

అనువాకము ౪.

౧౫౯. భూమిర్భూమ్నా ద్యౌర్వరిణేత్యాహాఽఽశిషైవైన మాధత్తే ౨ సర్పావై జీర్యన్తోఽమన్యన్త సఏతంక సర్ణీరః కాద్రవేయో మన్త్రమపశ్యత్తతో వై తే జీర్ణాస్తనూరపాఘ్నత సర్పరాజ్ఞియా ఋగ్భిర్గార్హపత్యమా దధాతి పునర్నవ మేవైనమజరంకృత్వాఽఽధత్తేఽథో పూతమేవ ౩ పృథివీమన్నాద్యంనో పానమత్యైనతమ్॥

౧ "భూమిర్భూమ్నాద్యౌర్వరిణా" అను మంత్రముచే నన్నముఁ బొందవలయునను కోరికచేతనే ఈయగ్నినాధానము చేయవలయును. ౨ సర్పములు ముసలితనమునుఁబొందినవై (ఈముసలితనమెట్లుపోవునా!) యని విచారించినవి. అప్పుడు

కసర్ణీరుఁడను కద్రూపుత్రుఁడు "భూమిర్భూమ్నా" ఇత్యాదిమంత్రసముదాయమును (ముసలితనమును బోగొట్టు దానినిగాఁ) జూచెను. ఆమంత్రసామర్థ్యమువలన నాసర్పములు ముసలిచర్మము విడనాడి నూతన చర్మములను బొందినవి. (కావున) సర్పములకు రాణియగు భూమియొక్క మంత్రములచే గార్హపత్యాగ్ని నాధానము చేయవలయును. (భూమికి మంత్రము వేల్పుగానున్నది.) (ఇట్లుచేసినచో) మఱల నూతనమగునగ్నిని ముసలితనములేనివానిగాఁ జేనసిపిమ్మటఁ బవిత్రవంతునిగాఁ జేసినట్లగును. ౩ దీనియర్థము తరువాయి వాక్యములో వ్రాయఁబడును.

—:-o-:—

పంచాశత్తు ౨.

౧౬౦. మన్త్రిమపశ్యత్తతో వై తామన్నాద్యముపాన మద్యత్సర్పరాజ్ఞియా ఋగ్భి
ర్గార్హపత్యమాదధాత్యన్నాద్యస్యా వరుద్ధ్యా అథోఅస్యామేవైనం ప్రతిష్ఠిత
మాధత్తే ౨ యత్త్వాక్రుద్ధఃపరోవ పేత్యాహాపహ్నుత ఏవాస్మైతత్ ౩ పున
స్త్వోద్దీపయామసీత్యాహ సమిన్ధ ఏవైనం ౪ యత్తేమన్యు పరో ప్తస్యేత్యాహ
దేవతాభిరేవ॥

౧ పృథివిని అన్నసిద్ధిపొందలేదు. (అప్పుడా) భూమి "భూమిర్భూమ్నా" అను నీమంత్రసముదాయమునుఁజూచెను. దానివలన నాభూమిని అన్నసిద్ధిపొందినది. "భూమిర్భూమ్నా" అను భూమియొక్క ఋక్కులచే యన్నసిద్ధియొక్క లాభము కొఱకు గార్హపత్యాగ్నిని నాధానముఁజేసినచో, అప్పుడు యీ యగ్నినీభూమియందే ప్రతిష్ఠావంతునిగా నాధానముఁ జేసినవాఁడగుచున్నాఁడు. ౨ "యత్త్వాక్రుద్ధః పరోవప" అనుమంత్రపాఠము- ఆయుద్వాసనము చేయుట ఈయగ్నికొఱకు నిగరణము చేయు

చున్నదని చెప్పుచున్నది. (నిగరణము = కప్పిపుచ్చుట.) 3 "పునస్త్వోద్దీపయామసి" ఇత్యాదిమంత్రపాఠముచే (యజమానుఁడీ) యగ్నినిఁ బ్రజ్వలింపఁ జేయుచున్నాఁడు ౪ "యత్తేమన్యుపరో ప్తస్య" ఇత్యాదిమంత్రపాఠముచే నీయజమానుఁడు ఆదిత్యాది దేవతలచే నీయగ్నిని తేజోవన్తునిగాఁజేయుచున్నాఁడు.

పంచాశత్తు 3.

౧౬౧. ఏనగ్ంసంభరతి ౧ వివాఏతస్య యజ్ఞశ్ఛిద్యతే యోzగ్నిముద్వాసయతేబృహస్పతి వత్యర్చోపతిష్ఠతే బ్రహ్మవై దేవానాం బృహస్పతిర్బ్రహ్మణైవయ ఙ్ఞగ్ంసందధాతి ౨ విచ్ఛిన్నం యజ్ఞగ్ం సమిమందధా త్విత్యాహసంతత్యై 3 విశ్వేదేవా ఇదమాదయంతామి త్యాహసంతత్యై వయజ్ఞం దేవేభ్యోz నుదిశతి ౪ సప్తతేఅగ్నే సమిధః సప్తజిహ్వాః ॥

౧ ఏ యజమానుఁడగ్ని నుద్వాసనము చేయునో; ఇతనియజ్ఞము విచ్ఛిన్నమగుచున్నది. (సంపూర్ణమైనయజ్ఞఫలమునుఁ బొందనేరడని, తా॥) "బృహస్పతి" శబ్దము గలఋక్కుచేనగ్నిని సేవించవలయును. బృహస్పతి దేవతలకుబ్రహ్మ (కావున) బ్రహ్మచేతనేయజ్ఞమునవిచ్ఛిన్నముగఁ జేయుచున్నాఁడు. ౨ "విచ్ఛిన్నంయజ్ఞమ్" ఇత్యాది మంత్రపాఠమునందలి "సందధాతు" అనుపదమువిచ్ఛిత్తిలేకుండుటకైయగుచున్నది. 3 "విశ్వేదేవా" ఇత్యాది మంత్రపాఠముచే (యజమానుఁడు) అవిచ్ఛిత్తి (సంతతి) చేతనే యజ్ఞమును దేవతలకొఱకిచ్చుచున్నాఁడు. ౪ ఈ వాక్యార్థము తరువాతి (౧౮) పంచాశత్తుతోఁ జేర్చివివరింపఁబడును.

—*—

పంచాశత్తు ౪.

౧౯౨. ఇత్యాహ సప్తసప్తవైసప్తధాzగ్నేః ప్రియాస్తనువస్తా ఏవావరుంధే ౨
పునరూర్జాసహ రయ్యేత్యభితః పురోడాశమాహుతీ జుహోతియజమా
నమేవోర్జాచర య్యాచోభయతః పరిగృహ్ణాత్యా ౩ దిత్యావా అస్మా
ల్లోకాదముంలోక మాయంతే zముష్మిల్లోకే వ్యతృష్యంత ఇమం
లోకంపునరభ్య వేత్యాగ్ని మాధాయై తాన్హోమాన జుహవుస్త ఆర్ధ్ను
వంతే సువర్గంలోక మాయన్యః పరాచీనం పునరాధేయా దగ్నిమాదధీ
తసఏతాన్ హోమాంజుహు యాద్యామేవాzz దిత్యాఋద్ధి ర్తామృధ్ను
వంతామేవర్ధ్నోతి ॥

౧ "సప్తతేఅగ్నే" ఇత్యాది మంత్రపాఠముచే సమిత్తులు మొదలగు పదా ర్థములుఏఁడుగా (చెప్పబడినవి.) ఏఁడుగానున్న పదార్థములగ్నికిఁ బ్రియములైనశరీర ములు. (కావునయజమానుఁడు) వాటినేబొందుచున్నాఁడు (అగ్నికిసప్తత్వసంఖ్య యిష్టమని భావము.) ౨ "పునరూర్జాసహ" అనుమంత్రపాఠముచే పురోడాశముత టనాహుతులను హోమముచేయవలయును. (అప్పుడగ్ని) పాలుమొదలగు రసముచేతను ధనముచేతను, యజమానునంతటను గ్రహించుచున్నాఁడు. (ధనవంతునిగాఁ జేయునని తా.) 3 ఆదిత్యాదిదేవతలీలోకమునుండి స్వర్గలోకమునుఁ బొందిరి (కాని) యాలో కమునందు విశేషముగా నాశకలవారైరి. మఱలనీలోకమును గూర్చివచ్చి యగ్ని చాధానముఁజేసి (లోకాదిమంత్రములచే) నీయాహుతులను హోమము చేసిరి

అప్పుడా దేవతలు సమృద్ధినిపొందిరి. (పిమ్మట) స్వర్గలోకమునుఁ బొందిరి. ఏయజమానుఁడు పునరాధేయమునకంటెఁ బిమ్మటనగ్ని నాధానముఁ జేయునో ఆతఁడీయాహుతులను (లోకాదిమంత్రములచే) హోమము చేయవలయును. ఆదిత్యాది దేవతలేసమృద్ధినిపొందిరో; (ఈయజమానుఁడుగూడ) ఆసమృద్ధినే పొందుచున్నాఁడు.

చతుర్థానువాకము సమాప్తము.

అనువాకము ౫.

౧౬౪. ఉపప్రయంతో అధ్వరం మంత్రంవోచేమాగ్నయే ఆరే అస్మే చశృణ్వతే
౨ అస్యప్రత్నామను ద్యుతగ్ంశుక్రందుదుహ్రే అహ్రయః పయఃస
హస్రసామృషిమ్ ౩ అగ్నిర్మూర్ధా దివఃకకుత్పతిః పృథివ్యా అయమ్
అపాగ్ంరేతాగ్ంసిజిన్వతి ౪ అయమిహ ప్రథమోధాయిధాతృభిర్హోతా
యజిష్ఠో అధ్వరేష్వీడ్యః యమప్నవానో భృగవో విరురుచుర్వనేషుచిత్రం
విభువం విశేవిశే ఉభావామింద్రాగ్నీ ఆహువధ్యై ॥

యజ్ఞమునుపొందిన వారలమై మేముదూరము నుండియు (ననుగ్రహముచే) మావాక్యమును వినుచున్న యగ్ని సంతోషముకొరకు (ఉపస్థాన) మంత్రము (జెప్పువారము కాగలము.

ఈయగ్ని యొక్క పురాతనమగు (గోస్థానీయమైన) అనుకూలప్రకాశమును సంకోచములేక ఋత్విక్కులు క్షీరస్థానీయమైనట్టియు, బహుధనము నిచ్చునట్టియు

గర్మప్రవర్తకమునగు జ్యోతిస్సునుఁబితుకు చున్నారు. (దుదుహ్రే = ద్వికర్మకప్రయోగము. ప్రకాశమునుండి అని తా॥) 3 ఈయగ్ని (ఆదిత్యరూపముచే) ద్యులోకమునకు శిరస్థానీయుఁడు, భూమికిఁ బాలకుఁడు. ఉదకములయొక్క (కార్యములకు) స్థావర, జంగమ శరీరములను (జఠరాగ్నిరూపముచే) సంతోషపెట్టుచున్నాఁడు.

౪ దేవతలనాహ్వానించునట్టియు, మనుజులకంటె నధికముగ యాగముఁ జేయునట్టియు యాగములందు స్తోత్రముచేయఁ బడుచున్న నీయగ్ని యీకర్మయందుఁ బ్రధానుఁడై సరించుటకుఁ బ్రయత్నించుచున్న (మాచే) ధరింపబడుచున్నాఁడు. "ఉప్నవాన" సంజ్ఞకలవారున్ను, "భృగు" సంజ్ఞయుకలవారునగు మునులుత్తమయాశ్రమములందా యాప్రబలాభివృద్ధికొఱకు నేయగ్నినిఁ బహుయాగముల కాధారమగునట్లుగా) విచిత్రముగాను, వ్యాపికలవానినిగాను, విశేషముగాఁ బ్రకాశింపజేసిరో! ౫ దీనియర్థముతరువాయి వాక్యములో వ్రాయబడును.

—*0*—

పంచాశత్తు ౨.

౧౬౪. ఉభా వాధస సహమాదయధ్యై ఉభాదాతారా విషాగ్ం రయీణా
ముభావాజస్య సాతయే హువేవామ్ ౨ అయంతే యోనిర్‌ఋత్వియో
యతోజాతో అరోచథాః తంజానన్నగ్న ఆరోహాథానో వర్ధయారయిమ్
3 అగ్నఆయూగ్ంషి పవసఆసువోర్జ మిషంచనః ఆరేబాధస్వ దుచ్ఛు
నామ్ ౪ అగ్నే పవస్వస్వపా అస్మేవర్చః సువీర్యమ్ దధత్పోషగ్ం
రయిమ్ ।

౧ ఓ యింద్రాగ్నులారా! మిమ్మునిద్దరిఁ గూర్చియభిముఖముగా హోమము చేయుటకుఁ గోరుచున్నాను. మఱలనిద్దరినికూడా అన్నముతోఁ దృప్తిపఱచుటకుఁ గోరుచున్నాను. (ఏహేతువుచే) మీరిద్దరు అన్నములకు, ధనములకు, దాతలగుచున్నారో, ఆకారణమువలన మిమ్ముఁ బిలుచుచున్నాను. ౨ ఓ యగ్నీ! ఈయాహవనీయ ప్రదేశమునీకు స్థానము. ఋతుసంబంధియగు నేయాహావనీయ ప్రదేశము నుండిపుట్టినవాఁడవై ప్రకాశించితివో! ఆప్రదేశము(నాదియని)ను దెలిసికొనినవాఁడవై యధిష్ఠించుము. పిమ్మట నాధనమును వృద్ధినొందించుము ౩ ఓయగ్నీ! (నీవు) మాయాయువులను (దోషములేనివాటినిగా)శోధనము సేయుచున్నావు. మాకుబల కారణమగురసమును, ధనమునుదీసికొనిరమ్ము. శత్రుసేనను దూరమునందు బాధించుము. ౪ ఓయగ్నీ! శోభనకర్మకలనీవు మాయందు పుష్టిని, ధనమును ధరింపఁజేయుచు మాయందలి బ్రహ్మవర్చస్సును, సమీచీనమగు సామర్థ్యముగను శోధించుము.

—*—

పంచాశత్తు ౩.

౧౬౫. మయి ౧ అగ్నేపావక రోచిషా మన్ద్రియా దేవజిహ్వయా ఆదేవాన్ వక్షియక్షిచ ౨ సనఃపావక దీదివోఽగ్నే దేవాగ్ం ఇహాఽఽవహ ఉప యజ్ఞగ్ం హవిశ్చనః ౩ అగ్నిః శుచివ్రతతమః శుచిర్విప్రః శుచిః కవిః శుచీరోచత ఆహుతః ౪ ఉదగ్నే శుచయస్తవ శుక్రాభ్రాజన్త ఈరతే తవజ్యోతీగ్ం ష్యర్చయః ౫ ఆయుర్దా అగ్నేఽస్యాయుర్మే ॥ ॥

౧ పవిత్రముచేయు నోయగ్నిదేవా! ప్రకాశించుచున్నట్టియు సంతోషపెట్టునట్టి నాలుకచే దేవతలనావహించితివి. యాగముకూడజేయుచుంటివి. ౨ పవిత్ర

ము చేయునోయగ్నీ! ప్రకాశించుచున్నయానీవు దేవతలనిచ్చుటకుఁ దీసికొనిరమ్ము మాయజ్ఞమును, హవిస్సును, బొందుము. ౩ ఈయగ్ని దేవుడు మిక్కిలిశుద్ధమగు వ్రతముతో గూడుకొనినవాడు. బ్రాహ్మణాభిమానియై శుచియగువాడు, పండితాభిమానియై శుచియగువాడు. మాచే (అంతటను) బాగుగ హోమము చేయబడినవాడును శుచియై ప్రకాశించుచున్నాడు. ౪ ఓ యగ్నీ! నీయొక్క శుద్ధములగు కిరణములు ప్రకాశించుచున్నవై యూర్ధ్వముగాఁ బోవుచున్నవి. పూజించువారు నీజ్యోతిస్సులను(బొందుచున్నారు) ౫ దీనియర్థము తరువాయి పంచాశత్తులో వ్రాయఁబడును.

పంచాశత్తు ౪.

౧౬౬. దేహి వర్చోదా అగ్నేఽసి వర్చోమేదేహి తనూపాఅగ్నేఽసి తనువం మేపా
హ్యగ్నే యన్మేతనువా ఊనంతన్మ ఆపృణ ౨ చిత్రావసోస్వస్తితే పార
మశీయ ౩ న్ధానాస్త్వా శతగ్ం హిమాద్యుమన్తః సమిధీమహి వయస్వన్తో
వయస్కృతం యశస్వన్తో యశస్కృతగ్ం సువీరాసో అదాభ్యం అగ్నేసపత్న
దమ్భనం వర్షిష్ఠే అధినాకే ౪ సంత్వమగ్నే సూర్యస్య వర్చసాఽగథాః సమృ
షీణాగ్ంస్తుతేన సంప్రియేణ ధామ్నా త్వమగ్నే సూర్యవర్చా అసి సంమా
మాయుషా వర్చసాప్రజయాసృజ ॥౪॥

౧ ఓ యగ్నీ! నీవు ఆయువునిచ్చువాఁడ వగుచున్నావు. (కావున)నాకాయువు నొసంగుము. ఓ యగ్నీ! వర్చస్సునిచ్చువాఁడ వగుచున్నావు. నాకువర్చస్సు నొస

గుము. ఓ యగ్నీ! శరీరమును రక్షించువాడ వగుచున్నావు. నాశరీరమును రక్షించుము. నాశరీరమునకు(ఏది)తక్కువో దానిని నాకుఁబూరింపుము. ౨ ఓ రాత్రీ! నీసమాప్తిని క్షేమముగాబొందుదును. ౩ ఓ యగ్నీ! అన్నమునకుకర్తవును, కీర్తినిచ్చువాడవును, తిరస్కరించబడనివాడవును, గొప్పదగు స్వర్గమువిషయమై శత్రువుల యొక్క నాశనము కలవాఁడవైనగునిన్ను, అన్నముకలవారమును, కీర్తికలవారమును శోభన పుత్రపౌత్రాదులతో కూడుకొన్నవారమును, సమిధలచే ప్రజ్వలింపఁజేయుచున్నవారమునగు మేము నూఱుసంవత్సరములు ప్రకాశముకలవారమై బాగుగాఁ బ్రఖ్యాతులము కాగలము. ౩ ఓ యగ్నీ! నీవుసూర్యునియొక్క తేజస్సుతోఁగలిసికొనిన వాఁడవగుచున్నావు. ఋషులయొక్క స్తోత్రముతోఁ గలిసికొనినవాఁడవగుచున్నావు. ప్రియమగుస్థానము (ఆహవనీయప్రదేశము) తోఁగలిసికొనిన వాఁడవగుచున్నావు. ఓ యగ్నిదేవా! నీవుసూర్యునితో సమానతేజస్సుగల వాఁడవగుచున్నావు. మమ్ము నాయువుతోను, వర్చస్సుతోను, సంతానముతోను గూర్చుము.

పఞ్చమానువాకము సమాప్తము

అనువాకము ౬.

౧౬౭. సంపశ్యామి ప్రజాఅహమిడ ప్రజసోమానవీః సర్వాభవంతు నోగృహే.

౨ అ భ్రఃస్తావ్యో భక్షీయమహాఃస్థ మహోవోభక్షీయ సహాఃస్థ సహోవోభక్షీయోర్జఃస్థోర్జం వోభక్షీయ ౩ రేవతీరమధ్వమస్మిన్లోకే ఽస్మిన్గోష్ఠేఽస్మిన్ క్షయేస్మిన్ యోనావిహైవ స్తేతోమాఽపగాత బహ్వీర్మే భూయాస్త ॥

౧ నేను ప్రజలను ఆవుయొక్క సంతానమును బాగుగాఁ జూచుచున్నాను మనుష్యరూపప్రజలు, ఆవుయొక్క సంతానములు, సమస్తములు నాగృహమ్మునందు. డుగాక. ౨ (ఓ పశువులారా! మీరు) పానముజేయఁ బడినయుదకసారమగు క్షీరాదిస్వరూపులైయుండుడు. ఉదకసారమగు మీపాలను త్రాగుదును. అందరిచే నాదరించఁదగు క్షీరస్వరూపులైయుండుడు. అందరిచేనాదరించఁదగిన మీపాలను ద్రావుదును. బలమునుఁజేయునట్టిక్షీరస్వరూపులైయుండుడు. బలమునుఁజేయుమీపాలను ద్రావుదును. మిక్కిలిరుచిగలక్షీరస్వరూపులైయుండుడు. అట్టిమీపాలను ద్రావుదును. ౩ ఓ పశువులారా! ఈ భూలోకమునందు, ఈమంటపయందు, ఈగృహమునందు, ఈస్థానవిశేషమునందు క్రీడింపుడు. ఈ స్థానమునందే (ఎల్లపుడు) ఉండుడు. ఈస్థానమునుండి పోవలదు. (సంతానపరంపరచే) ననేకులై నాకుపయోగింపుడు.

— ✻ —

పంచాశత్తు ౨.

౧౬౮. సగ్ంహితాఽసి విశ్వరూపీరామోర్జావిశాఽఽ గౌపత్యేనాఽఽరాయస్పోషేణ

సహస్రపోషం వఃపుష్యాసంమయి వోరాయశ్శ్రయన్తామ్ ౨ ఉపత్వాఽగ్నే

దివే దివే దోషావస్తర్ధియా వయమ్ నమో భరన్త ఏమసి ౩ రాజన్తమధ్వ

రాణాం గోపామృతస్య దీదివమ్ వర్ధమానగ్ం స్వేదమే ౪ సనః పితేవసూ

నవేఽగ్నే సూపాయనోభవ సచస్వానః స్వస్తయే అగ్నే ॥౨॥

౧ ఓదూడా! నీవు (తల్లితోఁ) గూడుకొనినదానవగుచున్నావు. (ఆదరముగా స్తనమును బానముసేయుటకు నిరుప్రక్కల మఱల మఱలఁబరుగిడుచున్నదానవై)

యనేకరూపములుకలదానవువలెఁ (బ్రకాశించుచున్నావు. అటువంటినీవు) పాలుమొదలగు రసము (నిమిత్తము) చేతను, నాసంబంధమగు పశుస్వామిత్వము (కారణము) చేతను, ధనసమృద్ధి (నిమిత్తము) చేతను, నన్నుఁ బొందుము. (నాసమీపమునకు రావలయుననితా) సహస్రసంఖ్యచే సమృద్ధియేవిధముగనగునో! ఆవిధముగ మిమ్ముఁ బోషింపఁగలను. మీసంబంధములగు పాలుమొదలయిన ధనములు నాయందు (నన్ను) ఆశ్రయించియుండుఁగాక. ౨ ఓ యగ్నీ! ప్రతిదినము మేము ప్రాతస్సాయంకాలములందు బుద్ధిపూర్వకముగా నమస్కారమును సంపాదించుచున్నవారమై నిన్నుఁ బొందుచున్నాము. ౩ యజ్ఞములకు రాజువైనట్టియు, నావులకుఁ బాలకుఁడవైనట్టియు సత్యముచేఁ బ్రకాశించునట్టియు, నగ్నిహోత్రగృహమునందు (హవిస్సులచే) వృద్ధినొందుచున్ననిన్నుఁబొందుచున్నామని వెనుకటి మంత్రములోని కన్వయము. ౪ ఓ యగ్నీ! అటువంటి నీవు (మాకొఱకు) పుత్రునికొఱకుఁ జేరుతండ్రివలె సముఖుఁడవుకమ్ము. మాక్షేమముకొఱకుఁ గలిసికొనుము.

పంచాశత్తు ౩.

౧౬౭. అగ్నే ౧ త్వంనో అన్తమః ఉతత్రాతా శివోభవవరూథ్యః ౨ తంత్వా శోచిష్ఠదీదివః సుమ్నాయనూనమీమహే సఖిభ్యః ౩ వసురగ్నిర్వసుశ్రవా అచ్ఛానక్షిద్యుమత్తమోరయిందాః ౪ ఊర్జావః పశ్యామ్యూర్జామాపశ్యతరాయస్పోషేణ వఃపశ్యామి రాయస్పోషేణమాపశ్యతేడాః స్థమధుకృతస్స్యోనామాఽఽవిశతే రామదః సహస్రపోషంవః పుష్యాసమ్ ॥

౧ ఓయగ్నీ! నీవు మాకత్యంతము సమీపమునందుండు వాఁడవుకమ్ము. మఱియు రక్షకుఁడవు, మంగళకరుఁడవునగుచు గృహమునందు(నిత్యము) సన్నిహితుఁడవుకమ్ము. ౨ (ఓ యగ్నీ! నీవు) మిక్కిలి పరిశుద్ధుఁడవు, ప్రకాశించుచున్నవాఁడవు. మిత్రులమగు మాసుఖము కొఱకు నూతనుఁడవైనట్టియు, పూర్వోక్తగుణములతోఁ గూడుకొనిననిన్నుఁ బొందుదుము. ౩ ధనముకల నీయగ్ని వసురుద్రాదిదేవతలచే వినఁబడుచున్నాఁడు. అటువంటి యో యగ్నీ! మాకభిముఖుఁడవై రమ్ము. అతిశయముగఁ బ్రకాశించుచున్నవాఁడవై ధనమునిమ్ము. (ఓ గృహమునందలి పశువులారా!) పాలు మొదలగు రసము (నిమిత్తము) చేమిమ్ముఁజూచుచున్నాను. అట్టి రసము (నిమిత్తము) చేనన్నుఁ జూడుడు. ధనసమృద్ధి నిమిత్తముచేమిమ్ముఁ జూచుచున్నాను. అట్టిధనసమృద్ధి (నిమిత్తము) చేనన్నుఁ జూడుడు. ఓ యావులారా! (మీరు) మధురమగు నేతినిఁజేయువారలై యుండుడు. సుఖముఁజేయువారు, అన్నముకలవారు, సంతోషపెట్టువారునైనన్నుఁ బొందుడు. సహస్రసంఖ్యచేసమృద్ధి యగునట్లుగా మిమ్ముఁ బోషించుదును. మీధనములు నాయందాశ్రయించి యుండుగాక.

—※—

పంచాశత్తు ౮.

౧౭౦. మయివోరాయః శ్రయంతాం ౧ తత్సవితుర్వరేణ్యం భర్గోదేవస్యధీమహి
ధియోయోనః ప్రచోదయాత్ ౨ సోమానగ్ంస్వరణం కృణుహిబ్రహ్మ
ణస్పతే కక్షీవంతం యఔశిజమ్ ౩ కదాచన స్తరీరసినేంద్ర సశ్చసిదాశు
షే ఉపోపేన్ను మఘవన్భూయ ఇన్నుతేదానం దేవస్య పృచ్యతే ౪
పరిత్వాగ్నే పురంవయంవిప్రగ్ం సహస్యధీమహి ధృషద్వర్ణం దివేదివే

భేత్తారంభంగురావతః ౫ అగ్నేగృహపతే సుగృహపతి రహం త్వయా

గృహపతినా భూయాసగ్ం సుగృహపతి ర్మయాత్వంగృహపతి నాభూ

యాఃశతగ్ం హిమాస్తా మాశిషమాశాసే తంతవే జ్యోతిష్మతీం తామాశిష

మాశాసేऽముష్మై జ్యోతిష్మతీమ్ ॥

౧ ఏ సూర్యుఁడు మాబుద్ధులను ప్రేరణచేయుచున్నాఁడో! ఆ సూర్యుని యొక్క కొనియాడదగిన యా తేజస్సును ధ్యానముచేతుము. ౨ గొప్పకర్మకు ప్రభు వగు నోయగ్నీ! ఏ నీవు ఉశిజపుత్రుని (ఋషిని) గర్మప్రవర్తకునిగాఁ జేసితివో! అటు వంటి నీవు నన్నుఁగూడా సోమయగమునకు ఉపదేష్టనుగాఁ జేయుము. ౩ పరమైశ్వ ర్యసంపన్నుఁడవగు నోయగ్నీ! (నీవు) ఒకప్పుడును హింసకుఁడవగుట లేదు. హవిస్సు నిచ్చుయజమానుని కొఱకత్యంత సమీపమునందే యుంటున్నావు. ఇంద్రసదృ శుఁడవగు నోయగ్నీ! మఱలకూడ నీదానము (మాతో) కలిసికొనుచున్నది. ౪ బలవంతుడవగునోయగ్నీ! యిష్టమగువాటిని సంపాదింపఁ జేయువాఁడవును బ్రాహ్మణాభిమానివియు, శత్రువులను దిరస్కరించు నాకారము కలవాడవును, నాశనము చేయు స్వభావముకల రాక్షసునకు భేదకుఁడవగు నిన్ను మేము ప్రతి దినమంతటను ధరించుచున్నారము. ౫ గృహమును బాలించునట్టి యోయగ్నీ! నీచే ననుగ్రహింపఁబడిన నేను హేమన్తర్తుసహితములగు నూరుసంవత్సరములు శోభనగృహపతినికాఁగలను. గృహపతినగు నాచేఁ బూజింపఁబడిన నీవు నూరు వత్సరములు శోభనగృహస్వామివి కాఁగలవు. పుట్టఁబోవు పుత్రపౌత్రాది సంతానమునకై బ్రహ్మవర్చస్సుతోఁ గూడుకొనినట్టి యాయురారోగ్యైశ్వర్యాభివృద్ధి రూపమగు నాశీస్సును నేనుకోరుచున్నాను. (ఈవిధముగా) నీపుట్టిన సంతానము కొఱకు బ్రహ్మవర్చస్సుతోఁ గూడుకొనిన (పూర్వోక్తమగు నాశీస్సును గోరు చున్నాను.

షష్ఠానువాకము సమాప్తము.

అనువాకము ౭.

౭౧. అయజ్ఞోవా ఏషయోఽసామో పప్రయంతో అధ్వరమిత్యాహ స్తోమమే వాస్మై యునక్త్యు ౨ పేత్యాహ ప్రజా వై పశవఉపేమంలోకం ప్రజామేవ పశూనిమంలోక ముపైత్య ౩ స్యప్రత్నామను ద్యుతమిత్యాహ సువర్గోవై లోకః ప్రత్నః సువర్గమేవలోకగ్ం సమారోహత్య ౪ గ్నిర్మూర్ధాదివః కకుదిత్యాహ మూర్ధానమ్ ॥

౧ ఏయజ్ఞముసామరహితమో, అది యజ్ఞమే కానేరదు. "ఉపప్రయన్తో అధ్వరమ్" అనుమంత్రపాఠముచే (యజమానుఁడు) ఈయగ్నికొరకు స్తోమమునుసంపా ...ంచినవాఁడగును. (స్తోమము = ఋగ్భేదమువలన, ఆవృత్తిభేదమువలన, నిష్పన్న ...యిన సామములసముదాయము) ౨ ప్రజలేపశువులు. ప్రజలు, పశువులు ...ాలోకమును పొందుచుండిరి. (కావున యజమానుఁడుకూడ) "ఉప"అనుమంత్రపాఠ ...మర్థ్యమువలన సంతానమును, పశువులను పొంది, తద్యుక్తుఁడగుచు భూలోకమును ...ందుచున్నాడు ౩ పురాతనలోకము స్వర్గలోకమే. "అస్యప్రత్నామ్" ఇత్యాది ...ంత్రపాఠముచే (యజమానుఁడు) స్వర్గలోకమునే యధిష్ఠించుచున్నాడు. ౪ "అగ్నిర్మూర్ధా" ఇత్యాది మంత్రపాఠముచే (అగ్ని) ఈయజమానుని సమానజాతీయులలో శ్రేష్ఠునిగాఁజేయుచున్నాఁడు, మరియు దేవలోకమునుండి మనుజలోకమునందువచ్చి ప్రతిష్ఠావన్తుఁడగుచున్నాడు.

పంచాశత్తు ౨.

౭౨. ఏవైనగ్ంసమానానాం కరోత్యథో దేవలోకాదేవ మనుష్యలోకే ప్రతిష్ఠత్యా

౨ యమిహప్రథమో ధాయిధాతృభిరిత్యాహ ముఖ్యమేవైనం కరోత్యు

3 భావామింద్రాగ్నీ ఆహువధ్యా ఇత్యాహౌజోబల మేవావరుంధే

౪ zయం తేయోనిర్ఋత్వియ ఇత్యాహపశవో వై రయిఃపశూనేవావరుంధే

౫ షడ్భిరుపతిష్ఠతేషడ్వా ॥

౧ ఈవాక్యార్థము పైపంచాశత్తులో వ్రాయఁబడినది. ౨ "అయమిహ" ఇత్యాది మంత్రపాఠముచే నీయజమానుని (అగ్ని) ముఖ్యుని గాఁజేయుచున్నాడు. 3 "ఉభావామిన్ద్రాగ్నీ" ఇత్యాది మంత్రపాఠముచే (యజమానుఁడు) ఓజోరూపమయిన బలమును పొందుచున్నాడు. ౪ పశువులేధనము. "అయం తే" ఇత్యాది మంత్రపాఠముచే (యజమానుఁడు) పశువులనే పొందుచున్నాడు. ౫ ఈవాక్యార్థము తరువాయి పంచాశత్తులో వ్రాయఁబడును.

పంచాశత్తు 3.

౧౭3. ఋతవఋతుష్వేవ ప్రతితిష్ఠతి షడ్భిరుత్తరాభిరుపతిష్ఠతే ద్వాదశ సంపద్య
న్తే ద్వాదశ మాసాఃసంవత్సరః సంవత్సరఏవ ప్రతితిష్ఠతి ౨ యథావైపు
రుషోzశ్వో గౌర్జీర్యత్యేవ మగ్నిరాహితో జీర్యతిసంవత్సరస్య పరస్తాదగ్ని
పావమానీభి రుపతిష్ఠతే పునర్నవమేవైన మజరంకరోత్యథో పునాత్యే
వో 3 పతిష్ఠతే యోగఏవాస్యైష ఉపతిష్ఠతే ॥

౧ "ఉపప్రయన్తే" ఇత్యాది పూర్వమంత్రషట్కముచే యజమానుఁడుఉపస్థానము (ప్రార్థన) చేయవలయును. ఋతువులుఆరు. (కావున యజమానుఁడు) ఋతువులందే ప్రతిష్ఠావన్తుఁడగుచున్నాఁడు. "అగ్నఆయూఁషి" ఇత్యాది యుత్తరమంత్రషట్కముచే (యజమానుఁడు) అగ్న్యుపస్థానము చేయవలయును. ఇట్లుచేయఁగా) ౧౨ పండ్రెండుమంత్రములగుచున్నవి. ౧౨ మాసములుసంవత్సర మగుచున్నది. (కావున) సంవత్సరమునందే యజమానుఁడు ప్రతిష్ఠితుఁడగు చున్నాఁడు. (ఉపస్థానము=ప్రార్థన) ౨ పురుషుఁడు, గుఱ్ఱము, గోవు, ఏవిధముగా ముసలితనము పొందునో ఇటులనే యగ్నియు బాగుగాఁ జేర్పబడినవాఁడై ముసలి తనమును పొందుచున్నాఁడు. (కావున) అగ్ని, పవమానదేవతల సంబంధము లగు ఋక్కులచే సంవత్సరమునకు బిమ్మట (అగ్నిని) ఉపస్థానముచేయ వలయును. (ఇట్లుచేసినచో యజమానుఁడు)ఈ యగ్నిని ముసలితనము లేనివానిని గాను, నూతనునిగాను చేసినవాఁడగును. మఱియుఁ బవిత్రునిగాఁ జేసిన వాఁడగుచున్నాఁడు. ౩ ఈ వాక్యార్థము తరువాయి పంచాశత్తులో వ్రాయఁ బడును.

పంచాశత్తు ౪.

౨౪. దమపవాస్యైవ ఉపతిష్ఠతే యాఞ్చైవాస్యైషోపతిష్ఠతే యథాపాపీయాఞ్ఛ్రే
యసఆహృత్య నమస్యతి తాదృగేవతదా ౨ యుర్దాఅగ్నేఽస్యాయుర్మే
దేహీత్యాఽఽహాయుర్దాహ్యేష వర్చోదాఅగ్నేఽసివర్చోమేదేహీత్యాహవర్చో
దాహ్యేష తనూపా అగ్నేఽసి తనువంమే పాహీత్యాహ ॥

౧ సేవించుచున్నాఁడను నదియేయగ్నికి (యజమానునితో ననుగ్రాహ్య గ్రాహకరూప) సమ్బన్ధము సేవించుచున్నాఁ డనునదియేయగ్నికి (యజమానుని కలయుపద్రవ నివారణ రూపమయిన) సమ్బన్ధము. సేవించుచున్నాఁడనుట (యే కలదో) ఇదియగ్నికి (యజమానునితో) యాఞ్చారూపసమ్బన్ధము. (లోకమున విధముగ దరిద్రుఁడు ధనికునకొరకు ఁగానుకందెచ్చి నమస్కరించు చున్నాఁడో, య యగ్ని సేవ కూడనట్టిదియే.) ౨ "ఆయుర్దాఅగ్నే" యిత్యాది మంత్రపాఠముల నీయగ్ని (యజమానునకు) నాయువునిచ్చు వాఁడ (గుచున్నాడు) "వర్చోదయగ్నే ఇత్యాదిమన్త్రపాఠములచే నీయగ్ని (యజమానునకు) వర్చస్సులు (కాన్తివిశేషము నిచ్చువాఁ (డగుచున్నాఁడు) "తనూపాఅగ్నే" ఇత్యాది మన్త్రపాఠములచే నీయగ్ని (యజమానునియొక్క) శరీరమును రక్షించు వాఁడ (గుచున్నాఁడు)

పంచాశత్తు ౯.

౧౭౯. తనూపా హ్యేషోఽ౧ గ్నేయన్మేతనువా ఊనంతన్మ ఆపృణేత్యాహా
గ్నే ప్రజాయైపశూనామూనం తన్మఆపూరయే తివావైతదాహ ౨ చిత్ర
వసోస్వస్తి తే పారమశీయేత్యాహ రాత్రిర్వై చిత్రావసు రవ్యుష్ట్యైవా
ఏ్యైపురా బ్రాహ్మణాఅభైషు ర్వ్యుష్టిమేవావరుంధ 3 ఇంధానాస్త్వా
శతమ్ ॥

౧ "అగ్నేయన్మే" ఇత్యాది మన్త్రపాఠములచే నాయొక్క సన్తానముల పశువులకు నేదితక్కువో, (ఓయగ్నీ!) నాకుదానినిఁబూర్తిసేయుము, అనునిది చెప్పఁబడినది. ౨ రాత్రియేచిత్రావసువు. (నక్షత్రాది రూపమయిన చిత్రవి

రాత్రియందుఁ బ్రకాశించుటచే నున్నదని తా॥) ఈరాత్రియొక్క యవసానరూప మయిన ప్రాతఃకాలము కొఱకు, బ్రాహ్మణులు పూర్వమొకప్పుడు భయపడిరి. హేమన్తర్తువునందు రాత్రికాలమెక్కువ కావున తెల్లవారదని భయమొందిరని భావము) (కావున యజమానుఁడు) "చిత్రావసో" ఇత్యాది మంత్రపాఠముచేఁ బ్రాతః కాలమునే పొందుచున్నాడు. 3 ఈవాక్యార్థము ౬ వ పంచాశత్తులో వ్రాయఁ బడును.

పంచాశత్తు ౬.

౧౭౬. హిమా ఇత్యాహాశతాయుః పురుషః శతేన్ద్రియ ఆయుష్యేవేన్ద్రియేప్రతితిష్ఠ

౨ త్యేషా వైసూర్మీ కర్ణకావత్యేత యాహస్మ వై దేవా అసురాణాగ్ం శత

తర్హాగ్ం స్తృగ్ం హన్తియ దేతయా సమిధమాదధాతి వజ్రమేవై తచ్ఛత

ఘ్నీంయజమానో భ్రాతృవ్యాయప్రహరతి స్తృత్యాఅచ్ఛమ్బట్కారం

3 సంత్వమగ్నే సూర్యస్య వర్చసాZగథా ఇత్యాహై తత్త్వమసీదమ

హంభూయాసమితి వావైతదాహ ౪ త్వమగ్నే సూర్యవర్చా అసీత్యా

హాZZశిషమేవైతా మాశాస్తే ।

౧ "ఇన్ధానాస్త్వా" ఇత్యాది మంత్రపాఠముచేఁ బురుషుండునూరుసంవత్స రములుపరిమాణముకల యాయువు కలవాఁడును, నూరుఇంద్రియములుకలవాఁడునై ఆయువునందును, ఇద్రియమునందును ప్రతిష్ఠావన్తుఁడగు చున్నాఁడు. ౨ ఈబుఱుకు రంధ్రములు కలదియు, మండుచున్న యినపకడ్డీ. ఈబుఱుకుచేతనే దేవతలు

రాక్షసులలో శతతర్హ్వా లను (ఒకదెబ్బచేతనే నూర్గురిని జంపు వా. ర. వ్యుత్పత్తి) హింసించు చున్నారు. ఈబుక్కుచే సమిధలనాధానము చేసినచో ఈశతఘ్నియను (నూర్గురను జంపునది) బుక్కునుయజమానుఁడు వజ్రమునుగాఁజేసి తనకు నాశము లేకుండునట్లు విస్తరించుటకై శత్రువులను జంపుటకును విస్తరించు చున్నాడు. 3 "సంత్వమగ్నే" ఇత్యాది మంత్రపాఠముచే, "ఓయగ్నీ! ఈ తేజస్సును నీవు (పొందినవాఁడ) వగుచున్నావు. (నిన్ను బ్రార్థించుటచే) నేను ఈ తేజస్సును (పొందినవాఁడ) నగుచున్నాను. అనునర్థము చెప్పఁబడుచున్నది.

౪ "త్వమగ్నే సూర్యవర్చా" ఇత్యాది మంత్రపాఠముచే (యజమానుఁడు "ఓ యగ్నీ! నన్ను నాయువుతోను సంతానముతోను కలుపుము" అనునట్టి) యాశీస్సునే కోరుచున్నాను.

సప్తమానువాకము సమాప్తము.

—*—

అనువాకము ౮.

౧౭౭. సంపశ్యామి ప్రజా అహామిత్యాహ యావంత ఏవ గ్రామ్యాః పశవస్తానేవా వరుంధే ౨ ఝ్భ్యస్థామ్భవో భక్షీయేత్యాహ మ్భాహ్యేతామహాస్థ మహోవో భక్షీయే త్యాహమహో హ్యేతాః సహస్థ సహోవో భక్షీయే త్యాహ సహో హ్యేతా ఊర్జస్థోర్జం వో భక్షీయేతి ॥

౧ "సంపశ్యామి ప్రజా అహామ్" ఇత్యాదిమంత్రపాఠముచే గ్రామ్యపశువు లెన్నికలవో, (యజమానుఁడు) వాటినన్నిటిని బొందుచున్నాడు. (ఈయనువాకము

౭వ యనువాకమునకు వ్యాఖ్యానప్రాయము.) ౨ "అమ్భఃస్థామ్భో వో" ఇత్యాది మంత్ర పాఠముచే నమ్భశ్శబ్దార్థమే యీపశువులనియు, "మహస్థ" ఇత్యాదిమంత్ర పాఠముచే నీపశువులు మహశ్శబ్దార్థములే యనియు, "సహస్థసహో వో" ఇత్యాది మంత్ర పాఠముచే నీపశువులు సహశ్శబ్దార్థములనియు, "ఊర్జస్థ" ఇత్యాదిమంత్ర పాఠముచే నీపశువులు ఊర్జశ్శబ్దార్థమనియు: (వివక్షచేయఁ బడుచున్నది.)

పంచాశత్తు ౨.

౧౭౮. ఆహోర్గోహ్యేతా ౧ రేవతీరమధ్వ మిత్యాహ పశవో వై రేవతీః పశూనే వాఽఽత్మ న్రమయత ౨ ఇహైవస్తేతో మాఽపగా తేత్యాహ ధ్రువావే వైనా అనపగాః కురుత ౩ ఇష్టకచిద్వా అన్యోఽగ్నిః పశుచిదన్యః సగం హితాఽసి విశ్వరూపీరితి వత్సమభిమృశత్యుపైవైనం ధత్తే పశుచితమేనం కురుతే ప్ర ॥

౧ పశువులే రేవతీ శబ్దార్థము. (రేవతీః=పాలు మొదలగు ధనము కలవనివ్యు) "రేవతీరమధ్వమ్" ఇత్యాదిమంత్ర పాఠముచే (యజమానుఁడు) పశువులనే తన గృహమునందు సంతోషపెట్టుచున్నాఁడు. ౨ "ఇహైవస్తేతో" ఇత్యాదిమంత్ర పాఠముచే (యజమానుఁడు) ఈపశువులను నిత్యమైనవాటినిగాను, కదలని వాటిని గాను చేయుచున్నాఁడు. ౩ ఇష్టకల (రాళ్ల) నుపధానముజేసియగ్ని (యెట్లు) చయనము జేయఁబడునో, (ఇట్లే) మఱియొక యగ్నిపశువును పధానముచేసి యగ్ని చేయఁ బడుచున్నాడు. "సగంహితాసి విశ్వరూపః" అనుమంత్రముచే దూడను తాక వలయును. (ఈ వత్సస్పర్శచే యజమానుఁడు) పశువును పధానము చేసినవాఁడగు చున్నాడు. (మఱియు) నగ్నిని చయనము చేసినవాఁడగుచున్నాడు (ఉపధానము=

పరుచుట, లేక—సన్నద్ధముగానుంచుట చయనము= అగ్నిని ప్రజ్వలింపఁజేయుట ఇష్టక=ఇటుక)

పంచాశత్తు 3.

౧౭౭. ప్రవాఏషో ఽస్మాల్లోకాచ్చ్యవతేయ ఆహవనీయ ముపతిష్ఠతే గార్హపత్యా ముపతిష్ఠతే ఽస్మిన్నేవలోకే ప్రతితిష్ఠత్యథో గార్హపత్యామేవ నిహ్నుతే ౨ గాయత్రీభి రుపతిష్ఠతే తేజోవైగాయత్రీ తేజఏవాత్మన్ధత్తే ఽథోయ దేతం తృచమన్వాహ సంతత్యై 3 గార్హపత్యం వాఅనుద్విపాదోవీరాః ప్రజాయంతే యఏవంవిద్వాన్ద్విపదాభి ర్గార్హపత్యముప తిష్ఠతే ॥

౧ ఏ యజమానుఁడు ఆహావనీయాగ్నిని సేవించుచున్నాఁడో, ఈతఁడు ఈలోకము నుండి జారిపోవుచున్నాడు. గార్హపత్యాగ్నిని సేవించినచో నీలోకమునందే ప్రతిష్టితుఁడగుచున్నాడు. కావునగార్హపత్యాగ్నినే సేవించవలయును. ౨ "ఉపత్యాగ్నే" ఇత్యాది గాయత్రీ ఋక్కులచే (నగ్నిని) సేవించవలయును. తేజస్సే గాయత్రి. (కావున నట్టి యజమానుఁడు)తనయందుఁ దేజస్సునే ధరించుచున్నాఁడు. విచ్ఛేదము లేకుండుటకై నీ ఋక్కు చెప్పఁబడినది. 3 గార్హపత్యాగ్ని ననుసరించి రెండుపాదములుకలవీరులు పుట్టుచున్నారు. యజమానుఁ డేవిధముగాఁ దెలిసికొనినవాఁడై రెండుపాదములుకల ఋక్కులచే గార్హపత్యాగ్నిని సేవించుచున్నాడో; వీనికివీరుడు పుటుచున్నాడు.

—*0*—

పంచాశత్తు ౪.

౧౮౦ ఆऽస్యవీరోజాయత ౧ ఊర్జావగ పశ్యామ్యూర్జామా పశ్యతేత్యాహాऽऽ
శిషమేవైతామాశాస్తే ౨ తత్సవి తుర్వరేణ్య మిత్యాహప్రసూత్యైసో
మానగ్ం స్వరణమిత్యాహ సోమపీథమేవా వరున్ధేకృణుహిబ్రహ్మణ
స్పత ఇత్యాహబ్రహ్మవర్చసమేవా వరున్ధే ౩ కదాచనస్తరీర సీత్యాహ
నస్తరీగ్ం రాత్రింవసతి॥

౧ "ఊర్జావగపశ్యామి" ఇత్యాది మంత్రపాఠముచే (యజమానుఁడు) ఆశీర్వాదమునే కోరుచున్నాఁడు ౨ "తత్సవితు" రిత్యాదిమంత్ర పాఠమునందలి సవితృపదము "ప్రేరణచేయుట" అనునర్థముచెప్పుచున్నది. "సోమానగ్ంస్వరణమ్" ఇత్యాదిమంత్ర పాఠముచే (యజమానుఁడు) యజ్ఞవిశేషమునుఁ బొందుచున్నాఁడు. "కృణుహిబ్రహ్మణస్పతీ" ఇత్యాది మంత్రపాఠముచే బ్రహ్మ వర్చస్సునే పొందు చున్నాడు. ౩ ఎవడేవిధముగఁ దెలిసికొనినవాఁడై యగ్నిని సేవించుచున్నాఁడో; వాఁడు "కదాచన స్తరీరసి" ఇత్యాదిమంత్ర పాఠముచే నంధకార బంధురమయిన రాత్రిని (రాత్రియందు) నివసించుటలేదు. (అనగా సుఖకరమయిన రాత్రియందు నివసించుచున్నాఁడని తా॥)

పంచాశత్తు ౫.

౧౮౧. యఏవంవిద్వానగ్ని ముపతిష్ఠతే ౧ పరిత్వాగ్నే పురంవయమిత్యాహ

పరిధిమేవైతంపరిదధాత్యస్కందాయా ౨ గ్నేగృహపత ఇత్యాహ యథా
యజురేవైత ౩ చ్ఛతగ్ంహిమా ఇత్యాహ శతంత్వా హేమన్తానిన్ధిషీయేతి
వావైతదాహ ౪ పుత్రస్య నామగృహ్ణాత్యన్నాద మేవైనంకరోతి ౫ తా
మాశిష మాశాసేతన్తవే జ్యోతిష్మతీమితి బ్రూయాద్యస్య పుత్రోఽజాతః
స్యాత్తేజస్వ్యేవాస్య బ్రహ్మవర్చసీ పుత్రోజాయతేతామాశిషమాశాసేఽ
ముష్మైజ్యోతిష్మతీమితి బ్రూయాద్యస్యపుత్రోజాతః స్యాత్తేజ ఏవాస్మిన్బ్ర
హ్మవర్చసందధాతి ।

౧ "పరిత్వాఽగ్నే" ఇత్యాదిమంత్ర పాఠము చే నాశము లేకుండుటకై యజమానుఁడు పరిధిని ధరించవలయును. (పరిధి=అగ్నిచుట్టువేయు పుల్లలలోనొకటి) ౨ "అగ్నేగృహపతే" ఇత్యాది మంత్రపాఠము చే యజుస్సు నతిక్రమించకుండగా స్తోత్రము చేయఁబడినది. ౩ "శతగ్ంహిమా" ఇత్యాది మంత్రపాఠము- (ఓయగ్నీ!) నూరువత్సరములు నిన్నుఁ బ్రజ్వలింపఁ జేయుదును. (సేవించుదునని తా॥) అను నర్థమునే చెప్పినది. (ఇచట హేమన్తశబ్దము సంవత్సరమును బోధించునని యెఱుంగవలయును.) ౪ "తన్తవేఽముష్మై" అను మంత్రభాగమునుఁ బుత్రుని పేరుచ్చరింపవలయును. (అట్లుచేసినచో యజమానుఁడు) ఈపుత్రుని అన్నవన్తునిగాఁ జేయుచున్నవాఁడగుచున్నాఁడు ౫ "తామాశిషమాశాసేతన్తవే" ఇత్యాదిమంత్ర పాఠమునుచ్చరింపవలయును. ఎవనికిఁ బుత్రుఁడుపుట్టలేదో; దీనికి (ఆమంత్రపాఠ సామర్థ్యము వలన) బ్రహ్మవర్చస్సుతోఁ గూడుకొనిన పుత్రుఁడు పుట్టుచున్నాఁడు. "తామాశిషమాశాసేఽముష్మైజ్యోతిష్మతీమ్" అను మంత్రపాఠమునుచ్చరింపవలయును. ఎవనికి బుత్రుఁడు పుట్టెనో, ఈమంత్రపాఠముచే నీయజమానుఁడు) తనపుత్రునియందుఁ

దేజోరూపమయిన బ్రహ్మవర్చస్సును సంపాదింపఁ జేయుచున్నాఁడు. (తన్తుశబ్దము పుట్టినపుత్రునిఁ దెలుపునదియు, నముష్మైయను అదశ్శబ్దము పుట్టఁబోవు పుత్రునిఁ దెలుపునదియు, నీమంత్రభాగము వ్యవస్థనుఁజేయుచున్నది.)

అష్టమానువాకము సమాప్తము.

— * —

అనువాకము ౯.

౧౮-౨ ౧ అగ్నిహోత్రం జుహోతియదేవకించ యజమానస్య స్వంతస్యైవత

౨ ద్రేతః సించతిప్రజననేప్రజననగ్ం హివాఅగ్ని3 రథౌషధీరన్తగతాదహతి

తాస్తతోభూయసీః ప్రజాయన్తే ౪ యత్సాయంజుహోతి రేతఏవతత్సి

ఞ్చతిప్రైవ ప్రాతస్తనేన జనయతితత ౫ ద్రేతః సిక్తం నత్వష్ట్రాఽవికృతం

ప్రజాయతే యావచ్ఛోవై రేతసః సిక్తస్య ।

౧ (వాక్యాన్తరముచే విధించఁబడినపాలు, పెరుగుమొదలగు ద్రవ్యములచే) నగ్నిహోత్రమును (కర్మను నిత్యము చేయుహోమముపేరు) చేయవలయును. యజమానునకుఁ బాలు మొదలగుద్రవ్యము (అగ్నియందు హోమము చేయఁబడినది) కలదో! అది (నశించదు.) ఆయజమానునకే ధనమై యుంటున్నది. ౨ రేతస్సు సంతానమునకుఁ గారణమయిన యోనియందుంచఁబడినదై యుంటున్నది. అగ్ని ప్రజోత్పాదకమగు యోనిస్వరూపముకదా! (అనగా—సంతాన కారణమగు యోని

యందు రేతస్సుంచఁబడినదై యేవిధముగ నుంటున్నదో! ఆవిధముగా నగ్ని యందు హోమము చేయంబడిన ద్రవ్యముంటున్నది. ౩ విచారించఁగా (గ్రీష్మ కాలమునందు దావాగ్ని) సమీపమును బొందినదై యోషధులను దహించు చున్నది. అయినను (వర్ష కాలము రాగానే) ఆయోషధులు అధికములుగా మొలుచు చున్నవి. (కావున నగ్ని యుత్పాదకుఁడు అనుమాట సత్యమని తా ॥) ౪ దేనిని సాయంకాలమునందు హోమముచేయుదురో; అది రేతస్సేచన సమానము. దేనిని ప్రాతఃకాలమున హోమము చేయుదురో! అది యుత్పాదనసమానము (సేచనము= తడుపుట, లేక-రేతస్సునుంచుట, ఉత్పాదనము=పుట్టించుట.) ౫ దీని యర్థము తరువాయి పంచాశత్తులో వ్రాయంబడును.

పంచాశత్తు ౨.

౧౫౩. త్వష్టారూపాణి వికరోతి తావచ్ఛోభవై తత్ప్రజాయత ఏషవై దైవ్యస్త్వష్టా యోయజతే బహ్వీభిరుపతిష్ఠతే రేతసఏవసిక్తస్యబహు శోరూపాణివికరోతి ౨ సవై ప్రజాయతేశ్వః శ్వోభూయాన్భవతి యఏవంవిద్వా నగ్నిముపతిష్ఠతే ౩ zహర్దేవానామాసీ ద్రాత్రిరసురాణాం తేzసురాయద్దేవానాం విత్తం వే ద్యమాసీత్తేనసహ ॥

౧ (లోకములో యోనియం) దుంచఁబడిన రేతస్సువిశ్వకర్మచే విలక్ష ణముగాఁ జేయఁ బడినచో, ప్రజోత్పత్తియే కలుగుట లేదు. ఆవిశ్వకర్మ యెన్ని రూపముల నుద్దేశించి రేతస్సునసేక విధములుగాఁ జేయునో! అన్నిరూపములు పుట్టు చున్నవి. యేయజమానుఁడు యాగము చేయుచున్నాఁడో! ఆయజమానుండు దేవ

తలచే ననుగ్రహింపఁబడిన విశ్వకర్మయగుచున్నాడు. (కావున ననేక రూపములు చేయుటకై యనేకులతో సేవించు చున్నాడు. (యోనియందుంచఁబడిన రేతస్సు యొక్క రూపము లనేకవిధములుగా విలక్షణముగాఁ జేయుచున్నాడు.) ౨ ఏయజమానుఁడీవిధముగాఁ దెలిసికొనినవాఁడై యగ్నిని సేవించునో! ఆయజమానుఁడు సంతానమును బుట్టించు చున్నాడు. ప్రతిదిన ముత్తరోత్తరాభివృద్ధి కలవాఁడగు చున్నాడు. 3 ఈవాక్యార్థము తరువాయి పంచాశత్తులో వ్రాయఁబడును.

పంచాశత్తు 3.

౧౫౮. రాత్రింప్రావిశన్తే దేవాహీనా అమన్యన్తే ఽపశ్య న్నాగ్నేయీరాత్రి రాగ్నేయాః పశవఇమమేవాగ్నిగ్ంస్తవామసనః స్తుతఃపశూన్పున ర్దాస్యతీతి తేఽగ్నిమస్తువన్త్సఏభ్యఃస్తుతోరాత్రియా అధ్యహారభి పశూన్నిరార్జత్తే దేవాః పశూన్విత్త్వా కామాగ్ంఅకుర్వతేయ ఏవంవిద్వానగ్ని ముపతిష్ఠతేపశు మా న్భవతి ॥

౧ పగలు దేవతల (భాగ) మాయెను. రాత్రి రాక్షసుల (భాగ)మయినది. పొందుటకు యోగ్యమగు దేవతయొక్క యేవసురూప ధనముకలదో! దానితో గూడ రాక్షసులు రాత్రినింబ్రవేశించిరి. (చీకటి యందెచ్చటికో పోయిరని తా॥) (మనము పశురూపధన) హీనులమని యాదేవతలు తలచిరి. రాత్రి యగ్ని సంబంధమయినది, పశువులగ్నిసంబంధము లైనవి. ఈయగ్నినేస్తోత్రము చేయుదము. స్తోత్రము చేయఁబడిన యాయగ్నిహోత్రుఁడు మనకుఁబశువులను మఱల నివ్వఁగలవాఁడని యాదేవతలాలోచించిరి. ఆదేవతలు అగ్నిని స్తోత్రముచేసిరి. ఆయగ్ని

హూత్రుఁడు స్తోత్రము చేయంబడినవాఁడై యీదేవతలకొఱ కాపశువులను రాత్రినుండి తీసికొనివచ్చి పగటియందుఁబొందించెను. ఆదేవతలు పశువులనుబొంది ఎవఁడీవిధముగాఁ దెలిసికొనినవాఁడై యగ్నిని సేవించునో! వాఁడు పశురూపధనము కలవాఁడగునని కోరికలనుజేసిరి. (ఇట్లుకోరిరి అనిభావము.) రాత్రియందుఅగ్ని ప్రకాశమధికముగనుండును. కావునరాత్రియాగ్నేయి యనియుఁబశువుల కగ్నిస్వామికావున పశువులు ఆగ్నేయములనియుఁ జెప్పఁబడుచున్నది.

పంచాశత్తు ౪.

౧౮౫. ఆదిత్యోవా అస్మాల్లోకాదముం లోకమైత్సోఽముంలోకంగత్వాపునరిమం

లోకమభ్యధ్యాయత్స ఇమంలోకమాగత్యమృత్యో రభిభేన్మృత్యుసంయుతః

ఇవహ్యయంలోకః సోఽమన్యతే మమేవాగ్నిగ్ంస్తవాని సమాస్తుతః సువర్గం

లోకంగమయిష్యతీతిసోఽ గ్నిమస్తౌత్సఏనగ్ంస్తుతః సువర్గంలోకమగమయద్యః

౧ సూర్యుడీలోకమునుండి స్వర్గలోకమునకు వెళ్ళెను. ఆయాదిత్యుఁడుస్వర్గలోకమునుఁబొంది మఱల నీభూలోకమునుధ్యానించెను. ఆతడీలోకమునుఁగూర్చి వచ్చి మృత్యువువలన భయమొందెను. ఈభూలోకము మృత్యువుతోఁ గూడుకొని యుండునుగదా! ఈఅగ్ననే స్తోత్రము చేయుదును. ఆతడుస్తోత్రము చేయఁబడినవాఁడై స్వర్గలోకమును బొందించఁగలడని తలచెను. ఆయాదిత్యుఁడు (ఆవిధముగ) నగ్నినిస్తోత్రము చేసెనుః ఆయగ్నిదేవుఁడు స్తోత్రముచేయఁబడినవాఁడై ఈ యాదిత్యునిస్వర్గలోకమునుఁ బొందించెను. ఎవఁడీవిధముగఁ దెలిసికొనినవాఁడై యగ్ని సేవించునో, వాడుస్వర్గలోకమునే పొందుచున్నాఁడు. సమస్తమగు నాయువును బొందును.

పంచాశత్తు ౫.

౧౮౬. ఏవంవిద్వానగ్ని ముపతిష్ఠతే సువర్గమేవలోకమేతి సర్వమాయురేత్య ౨ భివాఏషోఽగ్నీ ఆరోహతి యఏనా వుపతిష్ఠతే యథాఖలువై శ్రేయానభ్యారూఢః కామయతే తథాకరోతి ౩ నక్తముపతిష్ఠతే నప్రాతఃసగ్ం హినక్తం వ్రతాని సృజ్యన్తేసహశ్రేయాగ్ంశ్చ పాపీయాగ్ంశ్చాఽఽ సాతేజ్యోతిర్వా అగ్నిస్తమోరాత్రిర్యత్ ॥

౧ ఈ వాక్యార్థము పైపంచాశత్తులో వ్రాయఁబడినది. ౨ ఎవఁడు ఆహవనీయ,గార్హపత్యాగ్నులను సేవించుచున్నాడో, వాఁడుఆహవనీయ, గార్హపత్యాగ్నులరెంటిని స్వాధీనముగాఁ జేసికొనుచున్నాడు. యేవిధముగ లోకమం దందు (మొదటనధముఁడై విద్యాదులచే నే) నధికుఁడను కాఁగలననితలఁచునో, ఆవిధముగ యజమానుఁ డగ్న్యుపస్థానముచేఁ దనకుత్తమ స్థానమునుఁ జేసికొనుచున్నాడు. ౩ రాత్రియందగ్నిని సేవించవలెను. ప్రాతఃకాలమున సేవించఁగూడదు. రాత్రియందు (చీకటిగావున) కర్మలు సంకీర్ణము లగుచున్నవి. (శాస్త్రీయముగనను ష్ఠింపబడిన) వ్రతవిశేషము శ్రేయస్కరమగుచున్నది. లేనిచోఁ బాపకర మగుచున్నది. జ్యోతిస్సు, అగ్ని ఈరెండునుగూడనున్నవి. రాత్రియందగ్నిని సేవించుచున్నాడు కావున జ్యోతిస్సుచేతను, అగ్నిచేతను రాత్రిప్రయుక్తమగు తమోదోషమును పోఁగొట్టుచున్నాడు. పగటియందు చీకటియను దోషములేదు కావున నుపస్థాన మవసరములేదని కొందరిపూర్వపక్షము. (ఉపస్థానము=సేవ లేక ప్రార్థన.)

—*—

పంచాశత్తు ౬.

౧౫౭. నక్తముపతిష్ఠతే జ్యోతిషైవ తమస్తర ౨ త్యుపస్థేయోఽగ్నీ ౩ ర్నోపస్థేయా ౩ ఇత్యాహుర్మనుష్యా య్యేన్వైయోఽహర హరాహృత్యాథైనం యాచతిసఇన్వైతముపార్ఛ త్యథకో దేవాన హర హర్యాచిష్యతీతి తస్మాన్నోపస్థేయో ౩ ఽథోఖల్వాహు రాశీషేవైకం యజమానో యజతఇత్యేషా ఖలువై ॥

౧ ఈవాక్యార్థము పైపంచాశత్తులో వ్రాయఁబడినది. ౨ ఇచ్చట ప్లుతము విచారార్థము. అగ్ని యుపస్థేయము (సేవింపఁదగినది)కాదని కొందరు చెప్పుచున్నారు. లోకమునందు మనుజుఁడేయయిన రాజుకొరకు నేదోఒకఫలము నెవఁడు కానుకగాఁదీసికొనివచ్చి పిమ్మటప్రతిదినము ఈరాజును క్షేత్రధనాధికమును యాచించునో! వాఁడురాజును పీడించుచున్నవాఁడే యగుచున్నాఁడు. ఇదియిట్లుండఁగా గొప్పప్రభావముకల దేవతలను ప్రతిదినమెవఁడు యాచించఁగలఁడు? కావుననగ్ని సేవింపఁదగినది కాదని - రెండవపూర్వపక్షము. ప్రాతఃకాలమున మాత్రమే యగ్ని సేవింపఁదగినదికాదని మొదటిపూర్వపక్షము. ఎపుడును సేవింపరాదని రెండవపూర్వపక్షము. అనివివేకము.) ౩ ఇచ్చట సిద్ధాంతము చెప్పఁబడుచున్నది. అథో శబ్దముపూర్వపక్షమును నిరాకరించునది. (తనకపేక్షితమగు సర్వమును గోరుటకే) ప్రజాపతిసమానుండును, సర్వదేవాత్మకుండునగు నగ్నిని యజమానుఁడు యాచించుచున్నాఁడని పండితులు చెప్పుచున్నారు. ఆహితాగ్నియొక్క మంత్రము అగ్నిని స్తోత్రము చేయుచున్నదికావున నగ్ని సేవింపఁదగినది. లోకమునందుఁగూడ రాజు యొక్క చిత్తవృత్తి నెరుఁగక నసమయమునందు యాచించినచో నపరాధమేయగును. ప్రశంసాపూర్వకముగాఁగాని, వినోదపూర్వకముగాఁగాని, సంతోషమునుబుట్టించి

యాచించినచో, నుత్సాహవంతుండగు నారాజు అడిగినదానికంటె నధికముగా నెట్లు యిచ్చుచున్నాడో! ఆవిధముగానే ఆహితాగ్నికి మంత్రముచే స్తోత్రముచేయుటయే యాచ్ఞ. ఆయాచ్ఞ ప్రశంసాపూర్వక మగుటచే నపరాధము కానేరదు. అత్యన్త సంతోషముకొరకే యగుచున్నది. కావున నగ్ని సేవించఁదగినదియేయని సిద్ధాన్తము.

పంచాశత్తు ౭.

౧౮౮. ఆహితాగ్నే రాశీర్యదగ్ని ముపతిష్ఠతే తస్మాదుపస్థేయః ౨ ప్రజాపతిః పశూ
నసృజత తేసృష్టా అహోరాత్రే ప్రావిశన్తాఞ్ఛన్దో భిరన్వ విన్దద్యచ్ఛన్దోభి రుపతి
ష్ఠతే స్వమేవత దన్విచ్ఛతి 3 నతత్ర జామ్యస్త్యాహుర్యోz హరహరుప
తిష్ఠత ఇతి ౪ యో వా అగ్నిం ప్రత్యఙుపతిష్ఠతే ప్రత్యేనమోషతి యః పరా
ఙ్విష్వఙ్ప్రజయా పశుభి రేతి కవాతిర్యఙ్ఙివోపతిష్ఠేత నైనం ప్రత్యోషతి నవి
ష్వఙ్ప్రజయా పశుభిరేతి ॥

౧ ఈ వాక్యార్థము పైపఞ్చాశత్తులో వ్రాయఁబడినది. ౨ ప్రజాపతి పశువు నుబుట్టించెను. ఆసృజింపఁబడిన పశువు లహోరాత్రములను ప్రవేశించినవి. అహోరాత్ర దేవతలచే దాచఁబడినవని తా) ఋక్కులచే (నగ్నిని) స్తోత్రముచేసి చో, ఆపశువులను ఋక్కులచే దెలిసికొనును. ఋక్కులచే స్తోత్రముచేయుట స్వవస్తువులను వెదకుటకొఱకగుచున్నది. 3 ఎవఁడగ్నినిఁ బ్రతిదినము సేవించు నో! ఆయుపస్థానమునందు (వానికి) ఆలస్యముండదు. ౪ ఎవఁడగ్నిని ప్రత్యఙ్ముఖుఁడై (సేవించునో) వీనినీయగ్ని ప్రతికూలముగ దహించును. ఎవఁడు పరాఙ్ము

ఘుఁడై (సేవించునో) ఆయజమానుఁడు సంతానముతోను, పశువులతోను, వియుక్తుఁడగును. ఎవఁడుకొంచెము ముఖమువంచినవాఁడై సేవించునో! ఆ యజమానుని అగ్ని ప్రతికూలముగా దహింపఁడు. యజమానుఁడును సంతానముతోను పశువులతోను వియుక్తుఁడుకాఁడు.

నవమానువాకము సమాప్తము.

— * —

అనువాకము ౧౦.

౨౫౯. మమనామ ప్రథమంజాతవేదః పితామాతా చదధతుర్యదగ్రే తత్వంబిభృహిపునరామదైతో స్తవాహంనామబిభరాణ్యగ్నే ౨ మమనామత వచజాతవేదోవాససీఇవవివసానౌ యేచరావః। ఆయుషేత్వం జీవసేవయం యథాయథం విపరిదధా వహైపునస్తే। ౩ నమోఽగ్నయేఽ ప్రతివిద్ధాయనమోఽనా ధృష్టాయనమః సమ్రాజే। అషాఢః ॥

౧ ఓ జాతవేదుఁడా! (అగ్నీ!) నాకుమొదట తలిదండ్రులు ఏపేరును జేసిరో! ఆపేరును నాపునరాగమనపర్యన్తము నీవుధరించుము. ఓ యగ్నీ! నేనుకూడా నీపేరుధరించుదును. (నీవిచ్చటవైకల్యమును బోగొట్టుచు నాకార్యమునుసాధించుము. నీపేరునుధరించుచున్న నాకుఁబోవుచున్నప్రదేశమునందువైకల్యమే సంభవించదనిభావము,) ౨ ఓ యగ్నీ! నాకు “దేవదత్త” యను పేరు

VEMANA

ను, నీకు "వహ్నా" యనుపేరును ఏవికలవో వాటినిమార్పు[illegible]చేసి పరస్పర వస్త్రములవలె వ్యత్యాసముగా నుంటున్నవారలమై సంచరింతము. (పిమ్మట) ఆ పేర్లను పూర్వమువలె (నీపేరునునీవును, నాపేరును నేనును) మార్పుచేసి యాయుర్వృద్ధికొఱకు, ధనాదిసమృద్ధికొఱకును ధరింతము. ౩ (ఎవ్వనిచేతను) [illegible]బడని యగ్నికొఱకు నమస్కారము. (ఎవ్వనిచేతను) తిరస్కరించఁబడని యగ్నికొఱకు నమస్కారము. బాగుగాఁబ్రకాశించుచున్న యగ్నికొఱకు నమస్కారము. ఈ యగ్ని యపరిమితాన్నము కలవాఁడు. సర్వమును జయించువాఁడు. (స్వయముగా) పవానశీలుఁడు. శ్రేష్ఠుఁడు. సంగీతాదికళలందు మిక్కిలినేర్పరి.

పంచాశత్తు ౨.

౧౯౦. ౧ అగ్నిర్బృహద్వయా విశ్వజిత్సహన్త్యః శ్రేష్ఠోగంధర్వః। ౨ త్వత్పి
తారో అగ్నే దేవాస్త్వామా హుతయస్త్వద్వివాచనాః। సంమామాయు
షాసంగోపత్యేన సుహి తేమాధాః। ౩ అయమగ్నిః శ్రేష్ఠతమోఽయం
భగవత్తమోఽయగ్ం సహస్రసాతమః। అస్మాఅస్తుసువీర్యమ్। ౪ మ
నోజ్యోతిర్జుషతామాజ్యం విచ్ఛిన్నంయజ్ఞగ్ం సమిమందధాతుయా ఇష్టా
ఉషసో నిమ్రుచశ్చతాః సందధామి హవిషాఘృతేన। ౫ పయస్వతీ
రోషధయః॥

౧ ఈవాక్యార్థము పైపంచాశత్తులో వ్రాయఁబడినది. ౨ దేవతలు
[illegible]వు పాలకుండవుగాఁగలవారు. నిన్నుఁబొందినయాహుతులుకలవారు. నిన్నేప్రకటిం

చువారు. ఓయగ్నీ! నన్ను దీర్ఘాయువుతోఁగలుపుము. గోవులకు స్వామినిగాఁగలుపుము బాగుగాహితమగు పురుషార్థమునందు నన్నుస్థాపించుము. (ప్రఖ్యాపయితా = ప్రఖ్యా టనచేయువాఁడు.) 3 ఈయగ్ని మిక్కిలిశ్రేష్ఠుఁడు. ఈయగ్ని యతిశయముగా నైశ్వర్యాది సంపత్తుకలవాఁడు. (భగవత్తమః) ఈయగ్ని సహస్రసంఖ్యకల ధన మును దానముచేయువారిలో మిక్కిలిదాత. అట్టియగ్ని యనుగ్రహమువలన యజమానుఁడనగు నాకొఱకు గొప్పసామర్థ్యముండుఁగాక (భగవత్తమః = సమ స్తైశ్వర్యము, ధనము, యశస్సు, సంపత్తు, జ్ఞానము, వైరాగ్యము, ఈయారును భగ పదమునకర్థములు. ఈయారును కలవాఁడే భగవంతుఁడు. ఇవియందరికంటె నతిశయముగాఁగలవాఁడు భగవత్తముఁడు. అని పురాణప్రసిద్ధమయిన యర్థమని భాష్యము. భూతముల యుత్పత్తిని, ప్రళయమును, అగతిని, గతిని, విద్యను దెలిసికొనినవాఁడు భగవంతుడని మఱియొకయర్థముకూడ భాష్యములోఁగలదు ర ఇందుఁబూర్వార్థము "భూమిర్భూమ్నా" అను యనువాకమునందు వ్యాఖ్యా నము చేయఁబడినది. ఏవి ప్రాతఃకాలమునందలి యాహుతులు, సాయంకాలము నందలియాహుతులు కలవో వాటినన్నిఁటిని ఈయాజ్యరూపమగు హవిస్సుచేసని చ్ఛిన్నముగాఁ జేయుచున్నను ౫ ఈవాక్యార్థము తరువాయి పంచాశత్తులో వ్రాయఁబడును.

పంచాశత్తు 3.

౧౯౧. పయస్వద్వీరుధాంపయః అపాంపయసో యత్పయస్తేనమామింద్రసగ్ంసృజ

౨ అగ్నేవ్రతపతే వ్రతంచరిష్యామి తచ్ఛకేయంతన్మేరాధ్యతామ్ 3

అగ్నిగ్ంహోతారమి హతగ్ంవాువేదేవాన్యజ్ఞి యానిహాయా న్వామహే

ఆయన్తుదేవాః సుమనస్యమానావియన్తు దేవాహవిషోమేఅస్య! ర కస్త్వా

యునక్తి సత్వాయునక్తు౫ యానిఘర్మే కపాలాన్యుపచిన్వన్తి ॥౩॥

౧ ఓషధులు సారముకలవి. తీగలయొక్క సారముకలవి. ఉదకములలో (నేసారముకలదో) గోవు మొదలగువాని క్షీరముయొక్క సారమేది (కలదో) ఓ యింద్రా ! ఆసారముతో నన్నుగూర్పుము.
౨ వ్రతములకుంబ్రభువగు నోయగ్నీ! వ్రతమును (కర్మ) చేతును. ఆకర్మచేయుటకు సమర్థుఁడను కాఁగలను. నాకర్మ సమృద్ధమగుఁగాక ౩ ఈకర్మయందు దేవతల నాహ్వానముచేయునట్టి యగ్నినిఁ బిలుచుచున్నాను. ఈకర్మయందు ఏదేవతల నుద్దేశించి హోమము చేయుచున్నారమో! యజ్ఞసంబంధులగు నాదేవతలను గూడఁబిలుచుచున్నాను. పిలువఁబడిన యాదేవతలుకూడ మంచిమనస్సుకలవారై వత్తురుగాక. (వచ్చియు) నాహవిస్సును భక్షింతురుగాక. ౪ ఓయజ్ఞమా! ప్రజాపతి నిన్ను (అంతటను) యోగ్యముగాఁజేయుఁగాక. (కావున నిచ్చటఁగూడ) ఆ ప్రజాపతియేనిన్ను యోగ్యముగాఁజేయుఁగాక. ౫ ఈవాక్యార్థము తరువాయి పంచాశత్తులో వ్రాయఁబడును.

పంచాశత్తు ౪.

౧౯౨. ౧ వేధసః। పూష్ణస్త్వాన్యపి వ్రతఇన్ద్రవాయూ విముఞ్చతామ్। ౨ అభి న్నోఘర్మోజీరదానుర్యత ఆత్తస్తదగన్పునః। ఇధ్మోవేదిః పరిధయశ్చ సర్వేయజ్ఞస్యాఽఽయురను సంచరన్తి। ౩ త్రయస్త్రిగ్ంశత్తన్తవోయే వితత్నిరేయ ఇమంయజ్ఞగ్ం స్వధయాదదన్తే తేషాం ఛిన్నంప్రత్యేతద్దధామిస్వాహా ఘర్మోదేవాగ్ంఅప్యేతు ॥

౧ బ్రహ్మసమానులు, పోషకులునగు ఋత్విక్కు లేపెంకుల నగ్నియం దుంగాచుచున్నారో, వాటినన్నిఁటిని వ్రతముసమాప్తమయినదగుచుండగా నింద్ర వాయువులు విడుచుచుందురుగాక. ౨ కాచఁబడిన ఈకపాలము వేరుగా గన్పించు చున్నను మంత్రసామర్థ్యమువలన భిన్నముకానిదిగానే కన్పట్టుచున్నది. ఏ కార ణమువలన నీకపాలము పురోడాశముద్వారా యజ్ఞమునకు) జీవనమునిచ్చునట్టిదో ఎవఁడితరుని దీవించుచున్నాఁడో, వాఁడు స్వయముగ నెట్లుభిన్నుఁడగును? అని భావము. ఏమట్టినుండి (కారణమునుండి) కపాలము పుట్టినదో మఱల నాకార ణమందేయణఁగినది. (కారణరూప మృదాకారముగాఁ బ్రకాశించుచున్నది అని) దీనివలన సత్కార్యవాదము స్ఫురించుచున్నది. ఇధ్మము, వేదియు, పరిధియు, (మొదలగునవి) అన్నియుయజ్ఞముయొక్క యాయువుననుకరించి సంచరించుచున్నవి. 3 నాల్గవకాండయందు "ప్రజాపతిర్మనసా" అనుయనువాకమునందు యిష్టకోప ధానముకొఱకు యజ్ఞతనువులనుపేరుగల ముప్పదిమూఁడు మంత్రములు చెప్పఁ బడినవి. ఆమంత్రములచేఁ జెప్పఁబడిన యజ్ఞతనువులిచ్చట తంతుస్థానీయములు. దారములచే వస్త్రమేవిధముగ నిర్మింపఁబడునో ఆవిధముగ నీయజ్ఞతనువులు యజ్ఞమును విస్తరింపఁజేయును.) ముప్పది మూడగు నేయజ్ఞతనువులు (యజ్ఞమును) విస్తరింపఁజేసినవో ఏ ఋత్విగాదులు నావిస్సుచే నీ యజ్ఞము ననుష్ఠించుచున్నారో ఆప్రజాపతి మొదలగు యజ్ఞాభిమాని దేవతలయొక్కయు, ఋత్విగాదియజ్ఞాంగముల యొక్కయు, మధ్యయందేస్వరూపము విచ్ఛిన్నమైనదో, ఆస్వరూపమును విచ్ఛిత్తి లేనిదానినిగాఁ జేయుచున్నాను. (కావున) బాగుగా విచ్ఛిత్తిలేకుండగఁ జేయబడి నదియు, కాచబడినదియు నగుయజ్ఞావశేషము (కపాలము) దేవతలనుగూడఁబొం దుఁగాక. (కపాలము=పెంకు)

దశమానువాకముసమాప్తము

—:-o-:—

అనువాకము ౧౧.

౧౯౩. వైశ్వానరో నఊత్యాzz ప్రయాతుపరావతః। అగ్నిరుక్థేనవాహసా। ౨
ఋతావానం వైశ్వానరమృతస్యజ్యోతిషస్పతిమ్। అజస్రంఘర్మమీమహే ౩
వైశ్వానరస్యదగ్ంసనాభ్యో బృహదరిణాదేకః స్వపస్యయాకవిః ఉభాపిత
రామహయన్నజాయతాగ్నిర్ద్యావా పృథివీభూరిరేతసా। ౪ పృష్టోదివిపృష్టో
అగ్నిః పృథివ్యాంపృష్టోవిశ్వా ఓషధీరావివేశ। వైశ్వానరః సహసాపృ
ష్టోఅగ్నిః సనోదివాసః॥

౧ సమస్తజనులకుపకారియగు నగ్నీ!రక్షణనిమిత్తమై దూరదేశమునుండియు హొందించుటకు సమర్థమైనట్టియు, నుత్థానపూర్వకమగు నాగమనముచే మమ్ముం హార్చివచ్చుగాక. (ఉత్థానము=లేచుట) ౨ సత్యవంతుండైనట్టియు, నభీష్టఫల ప్రకాశకమగు యజ్ఞమునకుం బాలకుండైనట్టియు, నెల్లప్పుడుం బ్రకాశించుచున్నట్టి, వైశ్వానరాగ్నిని మేము పొందగలము. (వైశ్వానరః = సమస్తజనులకుపకారి అని వ్యుత్పత్తి.) ౩ బుద్ధిమంతుడగు నొక యజమానుండు మంచికర్మయగుటచే వైశ్వానరయాగ సంబంధములైన క్రియలవలన గొప్పఫలమునొందును. ఈ యగ్ని ద్యావాభూమిస్వరూపులును గొప్ప రేతస్సు కలవారునగు తల్లి తండ్రులనిద్దరిని లోకపూజ్యులనుగాం జేయుచుండాను పుట్టెను. (కావున నీ వైశ్వానరయాగము నకు గొప్పఫలయుక్తమనిభావము.) ౪ ఈ యగ్ని యాదిత్యరూపముచే ద్యులోకము నందున్నవాడు. భూలోకమునందు (దాహ, పాక, ప్రకాశములనుచేయుటచే) నున్నవాండును, స్పృశించుచున్నవాండనై సర్వౌషధులను బ్రవేశించెను. వైశ్వా

నరాగ్నిబలముచే గూడుకొనినవాడు. అట్టి యగ్ని మమ్ముఁబగటియందు పాపము నుండిరక్షించుగాక. ఆయగ్ని రాత్రియందుకూడ మమ్మురక్షించుఁగాక.

పంచాశత్తు ౨.

౧౯౪. ౧ ఉషగపాతునక్తమ్ ౨ జాతోయదగ్నే భువనావ్యఖ్యః పశుంనగో పాఇర్యఃపరిజ్మా। వైశ్వానరబ్రహ్మణేవిన్దగాతుం యూయంపాతస్వస్తిభిః సదానః। 3 త్వమగ్నేశోచిషా శోశుచాన ఆరోదసీ అపృణాజాయ మానః। త్వందేవాగ్ం అభిశస్తేరముఞ్చో వైశ్వానరజాతవేదో మహి త్వా। ౪ అస్మాకమగ్నే మఘవత్సుధారయానామి క్షత్రమజరగ్ం సువీర్యమ్। వయంజయేమ శతినగ్ం సహస్రిణంవైశ్వానర॥

౧ ఓయగ్నీ! అన్నమునకుపయోగించు చున్నట్టియు, నంతటనుపోవునట్టి నీవు పుట్టినవాఁడవేయై, లోకములను (తేజస్సుచే) విశేషముగా, గోపాలకులు పశువు లనువలె ప్రకటనచేసితివి. (గోపాలకుఁడు అనాయాసముగానే ఈపశువు ఈతని దనియేవిధముగాఁ బ్రకటనచేయునో! ఆవిధముగాననిభావము.) ఇటువంటివాఁడవు కావున నోవైశ్వానరాగ్నీ! గొప్పదగు నీకర్మకొరకు మార్గమును బొందుము. మీరెల్లప్పుడు శ్రేయస్సులచే మమ్మురక్షించుడు. (మీరుఅను బహువచనము పూజార్థము.) ౨ ఓయగ్నీ! నీవు బాగుగాఁ బ్రకాశించుచున్నవాఁడవై పుట్టుచునే ద్యావాభూములను ప్రకాశముచే నంతటను నిండించిన వాఁడవగుచున్నావు. పుట్టిన జగత్తును గుర్తెరిఁగినవైశ్వానరాగ్నీ! నీవుస్వమహిమచే ఋత్విక్కులను బాపము

నుండివిడిపించుము ॥ 3 ఓయగ్నీ! (ఎవ్వనికిని) నమస్కారము చేయని స్వభావము కలిగినట్టియు, ముసలితనము లేనట్టియు, భగ్నముకాని సామర్థ్యముకల పాలకుఁడగు పురుషుని ఇంద్రులయందు స్థాపించుము. (ఇంద్రసమీపము నందున్న వానినిఁగాఁ జేయుమనిభావము.) ఓవైశ్వానరాగ్నీ! నీరక్షణచే మేముకూడా అనేకులతోఁగూడు కొనిన యన్నమును జయింతుము.

పంచాశత్తు 3.

౧౯౪. వాజమగ్నే తవోతిభిః ౧ వైశ్వానరస్య సుమతౌ స్యామ రాజాహికం భువనానామభిశ్రీః ఇతో జాతో విశ్వమిదం విచష్టే వైశ్వానరో యతతే సూర్యేణ ౨ అవ తే హేడో వరుణ నమోభిరవ యజ్ఞేభిరీమహే హవిర్భిః క్షయన్న స్మభ్యమసుర ప్రచేతో రాజన్నేనాగ్ం సిశిశ్రథః కృతాని 3 ఉదుత్తమం వరుణపాశమస్మ దవాధమం విమధ్యమగ్ం శ్రథాయ। అథా వయమాదిత్య ॥

౧ మేము వైశ్వానరాగ్నియొక్క యనుగ్రహబుద్ధియందుందుము. పొందఁబడిన సంపత్తుకల వైశ్వానరాగ్ని సమస్త లోకములకుఁ బ్రకాశకుఁడుకదా! ఈకారణమువలననే పుట్టినంతలోనే ఈప్రపంచమును విశేషముగాఁ బ్రకటనచేయుచున్నాఁడు. ఈవైశ్వానరాగ్ని సూర్యరూపముచే (పగటియందు) సంచరించుచున్నాఁడు. ౨ ఓ వరుణుఁడా! నమస్కారములచేతను, యజ్ఞవిశేషములచేతను, కోపమును బోఁగొట్టుదుము. ఓశత్రువులను బోఁగొట్టుటకు సమర్థుఁడా! ఓ ప్రకాశిం

చుచున్నవాఁడా! మాకొఱకు నివసించుచు, మాచేఁ జేయఁబడిన పాపమును బోఁగొట్టుము. ౩ ఓవరుణుఁడా! ఉత్తమాంగమగు శిరస్సునందు (స్థాపించఁబడిన యీ) పాశము నెత్తిపోఁగొట్టుము. పాదమునందలి పాశమును విప్పిపోఁగొట్టుము. మధ్యదేశమునందలి పాశమును ఛేదనముచేయుము. సూర్యసమానుఁడవగు నోవరుణుఁడా! పాశత్రయనాశానన్తరము మేము పాపరహితులమగుచు నీయొక్క కర్మయందఖండత్వముకొఱకు యోగ్యులమగుదుము.

పంచాశత్తు ౪.

౧౫౬ ప్రతేతవానాగసో అదితయేస్యామ ౧ దధిక్రావ్ణోఅకారిషం జిష్ణోరశ్వస్య
వాజినః। సురభినోముఖాకరత్ప్రణఆయూగ్ంషితారిషత్। ౨ ఆదధిక్రాఃశవ
సాపఞ్చకృష్టీః సూర్యఇవజ్యోతిషాఽపస్తతాన। సహస్రసాః శతసావాజ్య
ర్వాపృణక్తు మధ్వాసమిమావచాగ్ంసి। ౩ అగ్నిర్మూర్ధాభువః। ౪ మరు
తోయద్ధవోదివః సుమ్నాయన్తోహవామహే। ఆతూనః ॥౪॥

౧ జయశీలుఁడు, వ్యాపించువాఁడు, అన్నముకలవాఁడునగు దధిక్ర (పెఱుగునుబొందు పాడనివ్యుత్పత్తి) యను దేవునకు (నేను) కర్మను జేసితిని. ఆదేవుఁడు మాముఖమును సుగంధముతోఁ గూడుకొనునట్లుగాఁ జేయుఁగాక. మాయాయువులను వృద్ధినొందించుఁగాక. ౨ సహస్రసంఖ్యకల ధనము నిచ్చునట్టియు, నన్నముకలిగినట్టియుఁ గర్మభూమియందుఁ బోవుచున్నట్టి యీదధిక్రయను దేవుఁడు అయిదవనిషాదవర్ణముతో గూడిన నాలుగు వర్ణములచే, నైదువిధములగు మనుష్యులకు నన్నము గలుగఁజేసి సూర్యుఁడేవిధముగాఁ గిరణముచే (భూరసమును దీసికొని వర్షాకాలమునందు)

ఉదకమును విస్తరింపఁ జేయుచున్నాఁడో! ఆవిధముగా విస్తరింపఁ జేయుచున్నాడు అట్టి దధిక్రయను దేవుఁడు మధురములయిన వాయాష్టతిర్థ్యాపవాక్యముల నంగీకరించుఁగాక. 3 ఇది యాగ్నేయహవిస్సునందు యాజ్యాపురోనువాక్యల యొక్క ప్రతీకద్వయము. ఇందు "అగ్నిర్మూర్ధా" అనునది "ఉపప్రయన్తః" అను యనువాకమున వ్యాఖ్యానము చేయఁబడినది. "భువః" అనునది (యాజ్యానువాక్య) నాల్గవయష్టకమునందు వ్యాఖ్యానము చేయఁబడును. మరుద్గణములారా! ఏకారణము వలన (మేము) సుఖమును గోరుచున్న వారమై ద్యులోకమునుండి మిమ్ముఁ బిలిచితిమో! (ఆకారణమువలన) పిలువఁబడినమీరు మమ్ముఁ బొందుడు.

పంచాశత్తు ౫౦.

౧౯౭. ఉపగన్తన ౧ యా వః శర్మ శశమానాయ సన్తి త్రిధాతూని దాశుషే య

చ్ఛతాధి అస్మభ్యం తాని మరుతో వియన్త రయిం నో ధత్త వృషణః సువీరమ్

౨ అదితిర్న ఉరుష్యత్వదితిః శర్మ యచ్ఛతు అదితిః పాత్వగ్ంహసః ౩ మ

హీమూషుమాతరగ్ం సువ్రతానామృతస్య పత్నీమవసే హువేమ తువిక్ష

త్రామజరన్తీ ముురూచీగ్ం సుశర్మాణమదితిగ్ం సుప్రణీతిమ్ ౪ సుత్రా

మాణం పృథివీం ద్యామనేహసగ్ం సుశర్మాణమదితిగ్ం సుప్రణీతిమ్। దైవీం

నావగ్ం స్వరిత్రామనాగసమస్రవన్తీ మారుహేమా స్వస్తయే। ౫ ఇమా

గ్ం సునావమారుహాగ్ం శతారిత్రాగ్ం శతస్ఫ్యామ్। అచ్ఛిద్రాం పారయిష్ణుమ్ ॥

౧ ఓ మరుద్గణములారా! మిమ్ము సేవించువానికొఱకిచ్చుటకై (సంపాదింపబడిన యేధనములుకలవో! ముల్లోకములందున్న యేసుఖములను హవిస్సు నిచ్చువానికొఱకధికమగునట్లుగా నిచ్చుచున్నారో! వాటినన్నిఁటిని మాకొసంగుడు. (మఱియు) నభిమతఫలమును వర్షించునో మరుద్గణములారా! ధనమును, శోభనపుత్రుని మాకొసఁగుడు. ౨ భూమి మమ్ము (శత్రువులనుండి) రక్షించుఁగాక. భూమి సుఖమునిచ్చుఁగాక. భూమి పాశములేనిదై రక్షించుఁగాక. ౩ పూజ్యురాలును మంచికర్మలుకల పురుషులకుఁ దల్లివలె హితముసేయునదియు, సత్యమునకుఁ బాలకురాలును, అనేకరాజులచేఁ బాలింపఁబడినదియు, (ఎల్లపుడు) ముసలితనము లేనిదియు, విస్తీర్ణమగు గమనము గలదియు, మంచిసుఖముతోఁ గూడుకొనినదియు, సుఖముగాఁ గర్మల బొందించునదియునగు భూదేవతనే మారక్షణకొరకు బాగుగాఁ బిలుతుము. ౪ బాగుగా రక్షించునదియు, విస్తీర్ణమయినదియు, ప్రకాశించుచున్నదియుఁ, గాలస్వరూపమైనదియు, (చిరకాలముండుననితా।) దేవనిర్మితమైన నావయైనదియు, (మనుజనిర్మితమగు నావ సముద్రపైభాగమున నేవిధముగానుండునో! (దేవనిర్మితమగు భూమియనునావ మహాజలమునకుఁ బైభాగమున నుంటున్నదని భావము) బాగుగా శత్రువులనుండి రక్షించునదియుఁ, బాపరహితురాలైనదియు, ఛిద్రరహితురాలునగు భూదేవతను క్షేమముకొఱకుఁ బొందుదుము (ఛిద్రము=కన్నము) ౫ రక్షకములగు నూరుఆయుధములు కలదియు, స్ఫ్యసదృశములగు నూరు తరణదండములు (ఓడగడుపుతెడ్లు) కలదియు కన్నములేనిదియు, నభీష్టఫలమున కంతమును బొందించుటకు సమర్థురాలునగు నీ భూమిని నావతో సమానమైన దానినిగాఁ బొందినవాఁడనైతిని.—

ఇట్లు ప్రథమాష్టకమునఁ బంచమప్రపాఠకము సమాప్తము.

— * —

ప్రపాఠకము ౬.

అనువాకము ౧.

౧౯ వ. ౧ సంత్వాసిఞ్చామి యజుషా ప్రజామాయుర్ధనంచ। బృహస్పతిప్రసూతో యజమాన ఇహమారిషత్ ౨ ఆజ్యమసి సత్యమసి సత్యస్యాధ్యక్షమసి హవిరసి వైశ్వానరం వైశ్వదేవ ముత్పూత శుష్మగ్ం సత్యౌజాః సహోఽసి సహమానమసి సహస్వారాతీః సహస్వారాతీయతః సహస్వపృతనాః సహస్వపృతన్యతః। సహస్రవీర్యమసి తన్మాజి న్వాఽఽజ్యస్యాఽఽజ్యమసి సత్యస్సత్యమసి సత్యాయుః ॥౧॥

౧ ఓ యాజ్యమా! బృహస్పతిచేఁ బ్రేరణచేయఁబడిన నేను సంతానమును ఆయువును, ధనమును సంపాదింతును. నిన్ను ఈమంత్రముచేఁ బాత్రయందు బాగుగాఁ దడుపుచున్నాను. ఈ కర్మయందు యజమానుఁడు హింసింపబడకుండుఁగాక! ౨ ఓం యాజ్యమా! (కర్మలలో నడిపించువాఁడవు అగుచున్నావు.) (నేతిచే హోమాధారమగునగ్ని ప్రజ్వలించుచున్నదై పొందఁబడుచున్నదని భావము.) కర్మఫలము నివ్వఁదగుదువు. (సాధనమని తా) సత్పురుషులగు ఋత్విజులకు కర్మస్వామి వగుచున్నావు. (జ్యోతిష్టోమమునందున్న ఋత్విజులు యజమానునితోఁ బదునేఁడుగురు) సత్పురుషులు పరస్పరము ద్రోహశంకను పోఁగొట్టుకొనుటకై తానూనప్త్రమను ఆజ్యమున తాకుచున్నారు. ఆస్పర్శ

సత్పురుషులకర్మ. ఆకర్మకు స్వామివగుచున్నావు అనిభావము. ప్రధానముగా హోమము చేయఁబడుదానవగుచున్నావు. సమస్తజనులకు (భోజ్యమగుటచే) సంబంధివగుచున్నావు. సమస్తదేవతలకు (హవిస్సువగుటచే) సంబంధి వగుచున్నావు. సత్యమగు బలము కలదానవు. గొప్పబలము కలదానవు. శత్రువులను దిరస్కరించుటకు సమర్థమైనదానవు, శత్రుతిరస్కారముతో నున్నదానవునగు నీవు మాశత్రువులఁ దిరస్కరించుము. ఎవరు ప్రత్యక్షముగా శత్రుకర్మనుఁ జేయుటక సమర్థులై మనస్సు చేఁజేయుట నిచ్ఛయించుచున్నారో వారినిగూడ తిరస్కరించుము. శత్రుసేనలను దిరస్కరించుము. సేనలను సంపాదించుటకుఁ గోరుచున్న శత్రువులనుగూడ తిరస్కరించుము. అనేక విధమైన సామర్థ్యముకలదానవు. ఇట్టిస్వభావముకల ఓ యగ్ని ! (యాగముద్వారా) నన్ను సంతోషపెట్టుము. లౌకికరాజ్యమునకుగూడ ఆజ్యమగుచున్నావు. (అనగాముఖ్యమనిభావము) లౌకికఫలసాధనమగు కృష్యాదికమునకు స్వామివగుచున్నావు. సత్యమగునాయువుకలదానవు. (ఆజ్యముచే గలిగిన కర్మచేరాబోవు శరీరమునందేయాయువుపొందింపబడుచున్నదో యాయాయుస్సుస్థిరమైనదికావున ఇచ్చటసత్యాయుష్ట్వము చెప్పఁబడినది.) సత్యఫలముకలదానవు. అటువంటినిన్ను కంటితోఁజూచుచున్నాను. అటువంటినిన్నుఁ బొందుచున్నాను.

పంచాశత్తు ౩.

౧౯౯. అసిసత్యశుష్మమసి సత్యేనత్వాఽభిఘారయామి తస్యతేభక్షీయ ౨ పఞ్చానాంత్వావాతానాంయన్త్రాయ ధర్త్రాయ గృహ్ణామి పఞ్చానాంత్వర్తూనాం యన్త్రాయ ధర్త్రాయ గృహ్ణామి పఞ్చానాం త్వాదిశాం యన్త్రాయ ధర్త్రాయ గృహ్ణామి పఞ్చానాంత్వా పఞ్చజనానాం యన్త్రాయ ధర్త్రాయ గృహ్ణామి

చరోస్త్వా పఞ్చబిలస్య యన్త్రాయ ధర్త్రాయ గృహ్ణామి బ్రహ్మణస్త్వా
తేజసే యన్త్రాయ ధర్త్రాయ గృహ్ణామి క్షత్రస్య త్వౌజసే య
న్త్రాయ ౨ ధర్త్రాయ గృహ్ణామి విశే త్వా యన్త్రాయ ధర్త్రాయ గృహ్ణామి
సువీర్యాయ త్వా గృహ్ణామి సుప్రజాస్త్వాయ త్వా గృహ్ణామి రాయస్పోషాయ
త్వా గృహ్ణామి బ్రహ్మవర్చసాయ త్వా గృహ్ణామి భూరస్మాకగ్ం హవిర్దేవా
నామాశిషో యజమానస్య దేవానాం త్వా దేవతాభ్యో గృహ్ణామి కామా
య త్వా గృహ్ణామి ॥

౧ ఈవాక్యార్థము పైపంచాశత్తులో వ్రాయఁబడినది. ౨ తూర్పు మొదలు ఊర్ధ్వాన్తము ఐదుదిక్కులందుండు వాయువులనుకాని, శరీరమునందుండు ప్రాణాపాన, వ్యానో, దాన, సమాన, రూపవాయువులనుగాని స్వస్వవ్యాపారములందు నియమించుటకొఱకు జగత్తునుధరింపఁజేయుటయందలి కౌశల్యము (నేర్పరితనము) కొఱకును ఓ యాజ్యమా ! నిన్ను గ్రహించుచున్నాను. ఈతరువాయి వాక్యముల యన్వయముకూడ నీవిధముగాఁ దెలిసికొనవలయును. ప్రతిపదార్థము మాత్రము వ్రాయఁబడుచున్నది. పఞ్చఋతువులు = ౨ మాసములకు నైదుఋతువులుగాఁగూడ వ్యవహారము వేదప్రసిద్ధము. పఞ్చదిశః=ఊర్ధ్వదిక్కుతో గలిపి తూర్పు మొదలగు నాలుగు దిక్కులు. పఞ్చజనాః = దేవ మనుష్య అసుర రక్షః గంధర్వులు. చరుః = పాకాధారమగుస్థాలి. ఇదియైదురంధ్రములు కల్గియుండుట కల్పప్రసిద్ధము బ్రహ్మణః= బ్రాహ్మణజాతియొక్క. తేజః = బ్రహ్మవర్చస్సు. క్షత్రస్య = క్షత్రియజాతియొక్క. ఓజః = యుద్ధసామర్థ్యము. విశేః వైశ్యజాతి సంబంధియగు కృషివాణిజ్యాదికము యొక్క,

(అనిష్టప్రశ్నముగాఁ జెప్పవలయును.) సువీర్యమ్=అందరికిదమతమ వ్యాపారములందలి సామర్థ్యాతిశయము. సుప్రజాస్త్వమ్ = మంచి సంతానము కలిగియుండుట. రాయస్పోషః = ధనపుష్టి బ్రహ్మవర్చసమ్ = వేదశాస్త్రపరిజ్ఞానము "భూరస్మాకగ్ం హవిః" ఇత్యాదివాక్యమున కర్థము వ్రాయఁబడుచున్నది. (ఓ యాజ్యమా! నీవు) మా శ్రేయస్సు కొఱకుఁగమ్ము. దేవతలకు హవిస్సవుకమ్ము. యజమానుని యాశీస్సవగుము. దేవతలదృప్తిపఱచునట్టి నిన్ను దేవతలకొఱకు గ్రహించుచున్నాను. (ఓ యాజ్యమా! హవిస్సును గ్రహించుదేవతలు నిన్నునేవిధముగాఁ గోరుచున్నారో అటువంటి.) దేవతల కామముకొఱకు నిన్ను గ్రహించుచున్నాను.

ప్రథమానువాకము సమాప్తము.

—*0*—

అనువాకము ౨.

౨౦౦. ధ్రువోఽసి ధ్రువోఽహగ్ం సజాతేషు భూయాసంధీరశ్చేత్తా వసువిదుగ్రోఽ
స్యుగ్రోఽహగ్ం సజాతేషు భూయాసముగ్రశ్చేత్తా వసువిదభిభూరస్యభి
భూరహగ్ం సజాతేషు భూయాసమభిభూశ్చేత్తావసువి ౨ ద్యునజ్మిత్వా
బ్రహ్మణా దైవ్యేన హవ్యాయాస్మై వోఢవే జాతవేదః। 3 ఇన్ధానాస్త్వా
సుప్రజసః సువీరా జ్యోగ్జీవేమ బలిహృతో వయం తే। యస్మిన్నగ్నే అస్య
యజ్ఞస్య రిష్యాత్ ॥

౧ (ఓ మధ్యమపరిధీ ! నీవు) స్థిరమైనదానవగుచున్నావు. (అటువంటి నిన్ను మంత్రపూర్వకముగ సంస్కారము చేయుటచే) నేనుకూడ జ్ఞాతులలో స్థిరుఁడను కాగలను. (మఱియు ధైర్యవంతుఁడను రాక్షసులనుజంపుటను, (ఎట్లో) తెలిసికొనిన వాఁడను, ధనవంతుఁడను కాగలను. (ఓ దక్షిణపరిధీ ! నీవు రాక్షసులఁ జంపుటకు) క్షమగుచున్నావు (నిన్ను మంత్రపూర్వకముగ సంస్కరించుటచే) నేనును జ్ఞాతులలోఁ దీక్ష్ణుఁడను ఇత్యాదిపూర్వవత్ (ఓ యుత్తరపరిధీ ! నీవు రాక్షసులఁ) దిరస్కరించువాఁడను ఇత్యాదిపూర్వవత్. ౨ ఓ యగ్నీ ! దేవయోగ్యమగు మంత్రముచే న్నిన్ను ఈకర్మయందు హవిస్సును వహించుటకు యోగ్యునిగాఁ జేయుచున్నాను. ౩ ఓ యగ్నీ ! నిన్నుఁ బ్రజ్వలింపఁ జేయుచున్న మేము శోభనమగు సంతానములవారము, శోభనములగు భృత్యులుకలవారమునై నీకుఁ బూజనుచేయుచుఁ జాల కాలము జీవింతుము.

పంచాశతు ౨.

౨౦౧. యద్వాస్కన్నా దాజ్యస్యోతవిష్ణో। తేనహన్మిసపత్నం దుర్మరాయుమైనం

దధామి నిర్ ఋత్యా ఉపస్థే। ౨ భూర్భువః సువ ౩ రుచ్ఛుష్మో అగ్నేయజ

మానాయైధినిశుష్మో అభిదాసతే। అగ్నే దేవేద్ధ మన్విద్ధమన్ద్రజిహ్వా ర మ

ర్త్యస్యతే హోతర్మూర్ధన్నా జిఘర్మి రాయస్పోషాయ సుప్రజాస్త్వా యసు

వీర్యాయ ౫ మనోzసిప్రా జాపత్యంమనసా మాభూతేనాzzవిశ ౬ వాగ

స్యైన్ద్రీ సపత్నక్షయణీ॥

౧ ఓయగ్నీ! ఏనా యజ్ఞముయొక్క యేబర్హిరాదికమో, (రాక్షసాదులచే) నశింపజేయఁబడినదగునో ఆజ్యమునకుఁగూడ సంబంధియగు నేస్వల్పబిందుసముదాయము (జుహూవులోనిది) క్రిందబడునో, ఓ వ్యాపకుఁడా! ఆనశింపఁబడినదానిచేతను క్రిందఁబడినదానిచేతను, శత్రువును చంపుము. చంపుటకు శక్యుఁడు కాని శత్రువును పాపదేవతయొక్క తొడయందు స్థాపించుచున్నాను ౨ భూః — భువః — సువః — లోకత్రయవాచకములు. ఈహవిస్సులు లోకత్రయ స్వరూపములుగా స్తోత్రము చేయఁబడుచున్నవి. ౩ దేవతలచే ప్రకాశించుచున్నవాఁడా! కోపముచేఁ ప్రకాశించుచున్నవాఁడా! సంతోషకారణమైన నాలుకలు గలవాఁడా! ఓ యగ్నీ! యజమానునికొఱకు వ్యక్తమైన బలము కలవాఁడవుకమ్ము. శత్రువును దిరస్కరించు బలము కలవాఁడవుకమ్ము. (శత్రుకార్యములందు బలము నుపయోగించవలదని తా॥) ఇచట యజమానునను గ్రహించుటకు, శత్రువును నిగ్రహించుటకు, అగ్ని నాలుగుసంబోధనలచేఁ బ్రోత్సహింపబడినవాఁడు. ౪ దేవతలనాహ్వానముచేయునోయగ్నీ! మరణములేని నీశిరస్సునందు (యజమానుని) ధనపుష్టికొఱకు, మంచి సంతోషముకొఱకు, శోభనబలము కొఱకును, ఘృతాదికమును స్రవింపఁజేయుచున్నాను. ౫ (స్రువమునకు సంబంధించిన యాఘారమా!) నీవు మనస్సువు. ప్రజాపతి సంబంధివి యగుచున్నావు. ప్రజాపతిసృష్టమగు యజ్ఞముతో నాయందుఁ బ్రవేశింపుము. (స్రువము = నెయ్యి మొదలగుహవిస్సు హోమము చేయుటకు సాధనము. ఆఘారము = ఒకానొక నేతిధారకుపేరు.) ౬ (ఓ స్రుక్కునకు సంబంధించిన యాఘారమా!) నీవు యింద్రునిచే వ్యవహరింపఁబడుచున్నట్టియు, శత్రువులను నశింపఁ జేయునట్టి వాక్కవగుచున్నావు. అటువంటి వాక్కుతోను, చక్షురాదీంద్రియములతోను, నాయందుఁ బ్రవేశింపుము. (స్రుక్కు = ఇదియు స్రువమువంటి యజ్ఞాంగము.)

—*—

పంచాశత్తు 3.

౨౦౨. వాచామేన్ద్రియేణాzzవిశ ౧ వసన్తమృతూనాం ప్రీణామి సమాప్రీతః ప్రీణాతు గ్రీష్మమృతూనాం ప్రీణామి సమాప్రీతః ప్రీణాతు వర్షాఋతూనాం ప్రీణామి తామా ప్రీతాః ప్రీణన్తు శరదమృతూనాం ప్రీణామి సామాప్రీతా ప్రీణాతు హేమన్తశిశిరా వృతూనాం ప్రీణామి తౌమా ప్రీతౌ ప్రీణీతా ౨ మగ్నీషోమ యోరహం దేవయజ్యయా చక్షుష్మా న్భూయాస 3 మగ్నేరహం దేవయజ్యయాzన్నాదో భూయాసమ్ ॥

౧ (ఇచట వసన్త, గ్రీష్మ, వర్ష, శరత్, హేమన్తశిశిర, ఈ యైదు ఋతు వాచకపదములు సమిత్, ఇడ, బర్హి, తనూనపాత్, స్వాహాకార ఈ యైదు ప్రయాజా (యాగా) భిమాన దేవతలను చెప్పుచున్నవి కావున వసన్తాదిపదములకు సమిద్యాగాది ప్రయాజాభిమాన దేవతలు అర్థమని యెఱుంగవలయును.) ఋతువులలోని సమిధలనభిమానించిన దేవతను (నేను) సంతోషపెట్టుచున్నాను. ఆ దేవత సంతోషించినదై నన్ను సంతోషపెట్టుగాక. గ్రీష్మాది పదములకుఁ గూడ యీ విధముగానే అర్థమూహ్యము. ౨ అగ్నీషోమ దేవతల సంబంధమైన దేవయాగముచే నేను చూపుగలవాడనగుదును. 3 (దర్శ పూర్ణమాసలలోఁ ప్రధానయాగములకు అగ్ని దేవత కావున) అగ్నిసంబంధియగు దేవయాగముచే నే నన్నము దినువాఁడనగుదును.

—:-o-:—

పంచాశత్తు ౪.

౨౦౩. దబ్ధిరస్యదబ్ధో భూయాసమముం దభేయ ౨ మగ్నీషోమయోరహం దేవ యజ్యయా వృత్రహాభూయాస ౩ మిన్ద్రాగ్ని యోరహందేవ యజ్యయేన్ద్రి యావ్యన్నా దోభూయాస ౪ మిన్ద్రస్యాహందేవ యజ్యయేన్ద్రియావీభూయాసం ౫ మహేన్ద్రస్యాహం దేవయజ్యయా జేమానం మహిమానంగమే యం ౬ మగ్నేః స్విష్టకృతోఽహం దేవయజ్యయాఽఽ యుష్మాన్యజ్ఞేన ప్రతిష్ఠాంగమేయమ్ ॥

౧ (ఓ యుపాంశు యాగదేవతా! నీవు మాచే ద్వేషింపఁ బడినవానికి హింసకుఁడ వగుచున్నావు. (నీ యనుగ్రహమువలన శత్రువులచే) హింసితుఁడను కాను. ఈ శత్రువును చంపుదును. ౨ అగ్నీషోమదేవతల సంబంధమైన దేవయాగముచే నేను శత్రువును చంపువాఁడను కాఁగలను. ౩ ఇంద్రాగ్నుల సంబంధమైన దేవయాగముచే నేనింద్రియవంతుఁడను, (వీర్యవంతుఁడను) అన్నభక్షకుఁడను కాఁగలను. ౪ ఇంద్రుని సంబంధియగు దేవయాగముచే సింద్రియముతోఁ గూడుకొనినవాఁడను కాఁగలను. ౫ మహేంద్రుని సంబంధియైన దేవయాగముచే నేను జయశీలతను, మహత్త్వమును పొందుదును. ౬ స్విష్టకృత్తగు నగ్ని సంబంధియైన దేవయాగముచే నేను ఆయుష్మంతుఁడనై యజ్ఞముచేతఁ బ్రతిష్ఠను పొందుదును.

ద్వితీయానువాకము సమాప్తము.

—*—

అనువాకము ౩.

౨౦౪. అగ్నిర్మా దురిష్టాత్పాతు సవితాఽఘశగ్ంసా ౨ ద్యో మేఽన్తి దూరేఽ రాతీయతి తమేతేన జేషగ్ం ౩ సురూపవర్షవర్ణ ఏహీమాన్భద్రాన్దుర్యాగ్ం అభ్యేహి మామనువ్రతా న్యు శీర్షాణి మృఢ్ఢ్వమిడ ఏహ్యదిత ఏహి సరస్వత్యేహి రన్తిరసి రమతిరసి సూనర్యసి జుష్టే జుష్టిం తేఽశీయోపహూత ఉపహవమ్॥

౧ దురిష్టమునుండి యగ్నినన్ను రక్షించుగాక. పాపవంతమైన రాక్షసాది సముదాయమునుండి సూర్యుఁడు నన్ను రక్షించుగాక. (దురిష్టము = మంత్రలోపము వలనగాని, క్రియాలోపము వలనగాని, సిద్ధమైన దుష్కర్మ యని తా.) ౨ ఏరాక్షసాది సముదాయము నాసమీపమునగాని, దూరమునగాని శత్రుభావమును కోరుచున్నదో, ఆశత్రుసముదాయము నీ యజమానభాగమైన యిడచేత జయింతును, (ఇడ= హోమము చేయగా మిగిలిన హావిర్విశేషము.) ౩ శోభనమగు శృంగపుచ్ఛాదిరూపము, ఘృతరూపమగు వర్షము, శుక్ల, కృష్ణ, కపిలత్వాది వర్ణములుకల ఓ యిడాదేవతా ! ఈ మాసంబంధములగు శాస్త్రీయయజ్ఞ సాధనములతో సంపూర్ణములైన యజ్ఞగృహములను గూర్చిరమ్ము, నన్ను నుద్దేశించి యీయజ్ఞవ్రతము నందనుకూలమైనదానవగుచు రమ్ము. (ఓ యిడావిశేషములారా ! మీరు) మాశిరస్సులను స్నేహాపూర్వకముగ వాసనచూచుటచే మిక్కిలిశోధనము చేయుడు. (ఈఇడయొక్క పేర్లు స్పష్టముగ నిచ్చుటచెప్పబడుచున్నవి.) ఓ యిడా ! రమ్ము ఓ యదితీ! సరస్వతీ! రమ్ము. రన్తివగుచున్నావు. రమతివగుచున్నావు సూనరివగుచున్నావు. ఓప్రియమైన యిడా! నీప్రీతినిపొందుదును. రమ్మనిమాచే ననుజ్ఞను పొందినయిడా! నేనుకూడ నీయనుజ్ఞను పొందుదును. ఈ యజ్ఞమునకు ఫలప్రార్థనారూపమై యేయాశీస్సుకలదో, ౪ యాశీస్సునాకు సత్యమగుగాక. అనాదరమునుచేయని మనస్సుచే నాఫలమును

(సాధించుటకు నీయనుగ్రహమువలన) సమర్థుఁడను కాఁగలను. నాచేననుష్ఠింపఁబడిన యీయజ్ఞము (క్రమముగా) స్వర్గము నధిష్ఠించుగాక. (యజ్ఞము నధిష్ఠించి యేస్వర్గమునందు హవిస్సులఁదిను దేవతలు నివసించుచున్నారో, ఆ) స్వర్గమునుపొందుగాక. ఏది దేవతలకు హవిర్భోజనశాలనుఁ గూర్చిపోవునట్టిమార్గమో, ఆమార్గముచే (ఈ యజ్ఞము) దేవతలనుఁ గూడపొందుగాక. (ఈయజ్ఞముచే సంతోషించినవాఁడై యింద్రుఁడు మాయందు (మఱియొక యజ్ఞము ననుష్ఠించుటకై) చక్షురాది పాటవమును స్థాపించుగాక. యజ్ఞసాధనములగు ధనములు (చేయఁబడబోవు) యజ్ఞములు మమ్ము నాశ్రయించుగాక. ఆయజ్ఞఫలములగు నాశీస్సులు మాయందుండుగాక. అటువంటి ప్రియమగు నీవు మమ్ముఁ గూర్చి శత్రువులకు హింసకమైనదానవు, ధనముకలదానవు కమ్ము. (ఇడ= హవిశ్శేషము)

పంచాశత్తు ౨.

౨౦౫. తేఽశీయసామే సత్యాఽఽశీరస్య యజ్ఞస్య భూయాదరేడతా మనసాతచ్ఛ
కేయం యజ్ఞో దివగ్ం రోహతు యజ్ఞో దివంగచ్ఛతు యో దేవయానః పన్థా
స్తేనయజ్ఞో దేవాగ్ం అప్యేత్వస్మా స్విన్ద్ర ఇన్ద్రియం దధా త్వస్మాన్ రా
య ఉతయజ్ఞాః సచన్తామస్మా సుసన్త్వాశిషః సానః ప్రియా సుప్రతూర్తి
ర్మఘోనీ ౨ జుష్టిరసి జుషస్వనో జుష్టానః ॥

౧ దీని యర్థము పైపంచాశత్తులో వ్రాయఁబడినది. ౨ దీనియర్థముతరువాయి పంచాశత్తులో వ్రాయఁబడును.

పంచాశత్తు ౩.

౨౦౬. అసిజుష్టింతే గమేయం ౨ మనోజ్యోతిర్జుషతామా జ్యంవిచ్ఛిన్నం య
జ్ఞగ్ం సమిమందధాతు। బృహస్పతిస్తనుతా మిమంనోవిశ్వేదేవా ఇహమా
దయన్తామ్। ౨ బ్రధ్నపిన్వస్వ దదతోమే మాక్షాయి కుర్వతోమే మో
పదస ౪ ప్రజాపతేర్భాగోఽ స్యూర్జస్వాన్పయ స్వాన్ప్రాణాపానౌ మే
పాహి సమానవ్యానౌ మేపాహ్యుదానవ్యానౌ మేపాహ్యక్షితోఽ స్యక్షి
త్యైత్వామామేక్షేష్ఠా అముత్రాముష్మింల్లోకే॥

౧ ఓ యిడా! నీవు ప్రీతిరూపమగుచున్నావు. మమ్ము సంతోషపెట్టుము. మాచే సేవింపఁబడినదానవగుచున్నావు. నీప్రీతిని పొందుదును ౨ మానసీయుఁడయిన యగ్ని (ఆయా యాహుతులందలి) యాజ్యమును సేవించుఁగాక. (ఏదోయొక వైకల్యముచే) విచ్ఛిన్నమయిన యీయజ్ఞమును (వైకల్యములేకుండఁగా) సమకూర్చుఁగాక. బృహస్పతి స్వయముగానే యీయజ్ఞమును విస్తరింపఁజేయుఁగాక. సమస్త దేవతలీయజ్ఞమునందుఁ దృప్తినొందుదురుగాక. ౩ ఓయజ్ఞపురుషా! (ఈ ఋత్విక్కులను) సంతోషపెట్టుము. ధనమునిచ్చుచున్న నాయొక్క ధనము క్షీణించకుండుఁగాక, యాగముసేయుచున్న నాసామర్థ్యము క్షీణించకుండుఁగాక. (మఱల మఱల వృద్ధి నొందుఁగాకయని భావము.) ౪ (ఓ యన్వాహార్యమా!) బలముకలిగినట్టియు, పాలవలె రుచికలిగినట్టియు నీవు ప్రజాపతి భాగమగుచున్నావు. నా ప్రాణాపానవాయువులను రక్షించుము. నా సమాన, వ్యాన వాయువులను రక్షించుము. నా యుదాన, వ్యానవాయువులను రక్షించుము. (నీవు) క్షీణించనిదానవగుచున్నావు. (కావున) క్షయము లేకుండుటకయి నిన్ను నిచ్చుచున్నాను. పర

లోకమునందు నాభోగముకొఱకు క్షీణతనొందకుము. (కావున నేనుకూడ) పరలోకమునందు నిన్ను (స్వేచ్ఛగా ననుభవింతును) (అన్వాహార్యము=ఋత్విజులు భక్షించునట్టి శేషించిన హవిర్విశేషము)

తృతీయానువాకము సమాప్తము.

—*—

అనువాకము ౪.

౨౦౭. బర్హిషోఽహం దేవయజ్యయా ప్రజావాన్భూయాసం నరాశగ్ం సస్యా
హం దేవయజ్యయా పశుమాన్భూయాసమగ్నేః స్విష్టకృతోఽహం దేవయ
జ్యయాఽఽయుష్మాన్యజ్ఞేన ప్రతిష్ఠాం గమేయ (౨) మగ్నేరహముజ్జితి మనూ
జ్జేషగ్ం సోమస్యాహ ముజ్జితిమనూజ్జేష మగ్నేరహ ముజ్జితి మనూజ్జేషమగ్నీ
షోమయోరహ ముజ్జితి మనూజ్జేషమిన్ద్రాగ్ని యోరహముజ్జితి మనూజ్జేష
మిన్ద్రస్యాహమ్

౧ (బర్హి, నరాశంస, స్విష్టకృచ్ఛబ్దములు అనూయాజదేవతలగు నగ్ని విశేషములను దెలుపునట్టివి.) బర్హిర్దేవతాసంబధమగు దేవయాగముచే నేను సంతానవంతుండనగుదును. నరాశంస దేవతాసంబంధమగు దేవయాగముచే నేను పశువులు కలవాఁడనగుదును. శేషించిన స్విష్టకృన్మంత్రమిదివరలో తెలుపఁబడెను.

ప్రయాజ, అనూయాజ అన్నవి హోమములు.) ౨ ఆజ్యభాగాది దేవతలగు నగ్న్యాదులు హవిస్సును సేవించి ఆహవిస్సుచేఁ బోషింపఁబడి యజ్ఞవిరోధుల యిన రాక్షసులఁ దిరస్కరించినవారయి యుత్కృష్టమగు జయమునందిరి. వారి యొక్క జయముననుసరించి యజమానుఁడనగు నేనుకూడ శత్రువులఁ దిరస్కరించి యుత్కృష్టమగు జయమొందితినని తా ॥ (ఈమంత్రమునకు దండాన్వయము సులభము కావున తాత్పర్యముమాత్రము వర్ణింపఁబడినది.

పంచాశత్తు ౨.

౨౦౭. ఉజ్జితిమ నూజ్జేషం మహేన్ద్రస్స్వాహా ముజ్జితిమ నూజ్జేషమగ్నేః స్విష్టకృ

తోఽహా ముజ్జితిమ నూజ్జేషం ౨ వాజస్యమా ప్రసవేనోద్గ్రాభేణో దగ్రభీత్

అథాసపత్నాగ్ం ఇన్ద్రోమేని గ్రాభేణాధరాగ్ం అకః ఉద్గ్రాభంచనిగ్రా

భంచబ్రహ్మ దేవా అవీవృధన్ అథాసపత్నా నిన్ద్రాగ్నీమేవిషూచీనాన్వ్యస్య

తామ్ (౩) ఏమా అగ్మన్నా శిషోదోహకామా ఇన్ద్రవన్తః ॥ ౨॥

౧ ఈవాక్యార్థము పైపంచాశత్తులో వ్రాయఁబడినది. ౨ ఇంద్రుఁడన్న మునకు గారణమగుటచేతను స్రువము (హోమముచేయు సాధనము - గరిటె వంటిది - కఱ్ఱది) నూర్ధ్వముగా గ్రహించుటచేతను నన్నుత్కర్ష నొందించెను. పిమ్మట (స్రుచమును) క్రిందుగా గ్రహించుటచే నాశత్రువులను క్రిందుగా (తిర స్కృతులనుగాఁ) జేసెను. దేవతలు దృఢమయిన యూర్ధ్వగ్రహణమును, అధో గ్రహణమును వృద్ధినొందించిరి. పిమ్మటనంతటను పరుగిడుచున్న నాశత్రువులను

నశింపఁజేయుదురుగాక. 3 ఈయాశీస్సులు నన్నుఁబొందునుగాక. మేముకూడ నాయురాది దోహమును గోరుచున్నవారమును, ఆఫలమునిచ్చు నింద్రునిసేవించుచున్నాము. (ఆసేవచే) పుత్ర పౌత్రాదిసంతానమును, కోఁబడుచున్న యన్నమును, ఆయువును (కామధేను సదృశుఁడగు నింద్రునినుండి) పితుకుదుము.

పంచాశత్తు 3.

౨౦౯. వనామహేధుక్షీమహి ప్రజామిషమ్ (౨) రోహితేనత్వాఽగ్నిర్దేవతాంగమయతుహరిభ్యాం త్వేన్ద్రోదేవతాంగమయత్వేత శేనత్వా సూర్యోదేవతాంగమయతు (3) వితేముఞ్చామి రశనావిరశ్మీన్వి యోక్త్రాయాని పరిచర్తనానిధత్తా దస్మాసు ద్రవిణం యచ్చభద్రం ప్రణోబ్రూతాద్భాగధాన్దేవతాసు (౪) విష్ణోః శంయోరహం దేవయజ్యయాయజ్ఞేన ప్రతిష్ఠాంగమేయగ్ం (౫) సోమస్యాహం దేవయజ్యయా ॥3॥

౧ ఈ వాక్యార్థము పైపంచాశత్తులో వ్రాయఁబడినది. ౨ (రోహిత, హరి, ఏతశ, శబ్దములు క్రమముగా నగ్ని, ఇంద్ర, సూర్య, గుర్రములను తెలుపునవి.) ఓ ప్రస్తరమా! అగ్నియొక్క గుర్రముచే నగ్నినిన్ను దేవత్వమునుఁ బొందించుఁగాక, ఇంద్రునియొక్క గుర్రముచే నింద్రుఁడు నిన్ను దేవత్వముఁ బొందించుఁగాక. సూర్యునియొక్క గుర్రముచే సూర్యుఁడు నిన్ను దేవత్వమును బొందించుఁగాక. (ప్రస్తరము = దర్భముష్టివిశేషము.) 3 ఓ యగ్నీ! నీకుం

బంధనహేతువులగు ఏజీనును, కళ్లెమును, త్రాటినిధరించితివో! వాటిని విడుచు
చున్నాను. (ఈ విడచిపెట్టుటచే సంతుష్టుఁడవై) మాయందు ధనమునుంచుము.
ఇంకనేది యన్నపానాదికము కలదో! దానినిఁగూడ మాయందుంచుము.
(మాహవిస్సును భుజించు) దేవతలకు హవిస్సు నిచ్చునట్టిమమ్మును గొప్పగాఁ
జెప్పుము. ౪ వ్యాపనశీలుఁడగు బృహస్పతి పుత్రసంబంధియగు దేవయాగముచే
సంపూర్ణయజ్ఞముచేత గలిగిన ప్రతిష్టను పొందుము. ౫ ఈ వాక్యార్థము తరువాయి
పంచాశత్తులో వ్రాయఁబడును.

పంచాశత్తు ౪.

౨౧౦. సురేతా రేతో ధిషీయత్వష్టురహం దేవయజ్యయా పశూనాగ్ం రూపంపుషే
యం దేవానాం పత్నీరగ్నిర్గృహ పతిర్యజ్ఞస్యమిధునంత యోరహం దేవయ
జ్యయా మిధునేన ప్రభూయాసం (౨) వేదోऽసివి త్తిరసి విదేయకర్మాసికరు
ణమసిక్రియాసగ్ం సనిరసి సనితాऽసి సనేయం ఘృతవన్తం కులాయి
నగ్ం రాయస్పోషగ్ం సహస్రిణం వేదోదదాతువాజినమ్ ॥౫॥

౧ (నాలుగైన పత్నీసంయాజలకుఁ గ్రమముగా, సోముఁడు, త్వష్ట, దే
పత్నులు, గృహపతియగు నగ్నియు, దేవతలు.) సోమునిసంబంధియగు దేవయాగ
ముచే నేను మంచిరేతస్సు కలవాఁడనై రేతస్సును ధరించుదును. త్వష్టృ సంబంధి
యగు దేవయాగముచే నేను పశువుల రూపమును పోషింతును. దేవపత్నులు,
గృహపతియగు నగ్నియు, యజ్ఞమునకు మిధునము (జంట) వారిసంబంధమైన దేవ
యాగముచే నేను పుత్రపుత్రీ (మిధున) రూపముగా కాగలను. (పత్నీసంయాజ

లు = యాగవిశేషములు.) ౨ ఓ దర్భమయమా ! నీవు "వేద" మనుపేరుకలదానవగుచున్నావు, (అనగా) ద్రవ్యలాభమునకు సాధనమగుచున్నావు. (ఆసాధనముచే నేను ధనమును) పొందుదును. కర్మయను పేరుకలదానవగుచున్నావు (అనగా క్రియతే = (అనేనేతి,) కరణమ్, అనువృత్తిచే వేదిని) తుడుచుటకు సాధనమగుచున్నావు. (దానిచే) సమ్మార్జనము (= తుడుచుట) చేయుదును. సనివను (= ధనమునకు దాతయని వ్యు॥) పేరుకల దానవగుచున్నావు. (కావున నీయనుగ్రహముచే) ఋత్విగాదులకొఱకు ధనమునివ్వగలను. మఱియు వేదనామము కలనీవు నాకొఱకు, భోజనసాధన సమృద్ధమయినట్టియు, నివసించుటకాధారమగు బహుగృహములు కలిగినట్టియు, సహస్రాది సంఖ్యతోఁ గూడుకొనినట్టియు, భోజ్యమయిన యన్నముతో సమృద్ధమయినట్టి, ధనపుష్టి నొసఁగుదువుగాక. దర్భమయము = దర్భలకట్ట)

చతుర్థానువాకము సమాప్తము.

—*—

అనువాకము ౫.

౨౨౧. ఆప్యాయతాం ధ్రువాఘృతేన యజ్ఞంయజ్ఞంప్రతిదేవయద్భ్యః సూర్యాయా

ఊధోzదిత్యా ఉపస్థఉరుధారా పృధివీయజ్ఞే అస్మిన్ (౨) ప్రజాపతేర్వి

భాన్నామ లోకస్తస్మిగ్ంస్త్వా దధామి సహాయజమానేన (3) సదసిసన్మే

భూయాః సర్వ౹సి సర్వంమే భూయాగ పూర్ణమసి పూర్ణంమే భూయా

అక్షితమసి మామేక్షేష్ఠాః (౪) ప్రాచ్యాందిశి దేవాఋత్విజోమార్జయన్తాం దక్షిణాయామ్ ॥౧॥

౧ ఆయాయాహుతినింగూర్చి దేవతలనుద్దేశించి హోమముచేయుటకుఁ గోరుచున్న ఋత్విక్కులకొఱకు సమర్థమగునేతిచేత ధ్రువనూర్యనిభార్యయొక్క పాలతోనిండిన స్తనమువలె మఱల మఱల నిండింపఁబడినదగుఁగాక. (మఱియు వేదిరూపమయిన భూమియొక్కమధ్య (తొడ) యందున్న ధ్రువమహాధార కలదై విస్తీర్ణమయినదగుచు నీయజ్ఞమునందు బాగుగా నిండింపఁబడుఁగాక. (ధ్రువ=నేతిని హోమముచేయుటకు సాధనమయిన యజ్ఞాంగవిశేషము. ౨ విభ్రాణ్ లోకము ప్రజాపతి సంబంధమయినది. (అనగాఁగర్మభూమి యగుటచే యజమానులకు విశేషముగాఁ బ్రకాశించునది కావున భూలోకమనిభావము,) ఆలోకమునందు యజమానునితోఁగూడ నిన్ను (ధ్రువను) స్థాపించుచున్నాను. ౩ ఓపూర్ణపాత్రా! నీవు) శోభనమగుచున్నావు. (కావున) నాకు (ఫలమునిచ్చుటచే) శోభనమగుము. తూర్పుమొదలు సమస్తదిక్కులవఱకు వ్యాపించుచున్నావు. (కావున నాకపేక్షితమగు) సమస్తకార్యములఁజేయుటకు సమర్థమగుము. (ఉదకములచే) నిండినదానవగుచున్నావు. (కావున నాప్రయోజనమును) సంపూర్ణముగాఁ జేయుటకు సన్నద్ధమగుదానవగుము. (పూర్ణమగుటచే) క్షయములేనిదాన వగుచున్నావు. (కావున) నాకార్యముఁ జేయుటయందు క్షయమును పొందకుము.

౪ ఈవాక్యార్థము తరువాయి పంచాశత్తులో వ్రాయఁబడును.

పంచాశత్తు ౨.

౨౧౨. (౧) దిశిమాసాః పితరోమార్జయన్తాం ప్రతీచ్యాం దిశిగృహాః పశవో

మార్జయన్తా ముదీచ్యాం దిశ్యాప ఓషధయో వనస్పతయో మార్జయన్తా

మూర్ధ్వాయాందిశి యజ్ఞః సంవత్సరో యజ్ఞపతిర్మార్జ యన్తాం (౨) విష్ణోః

క్రమోఽస్యభి మాతిహా గాయత్రేణ ఛందసా పృథివీమను విక్రమేనిర్భక్తః

సయండ్విష్మో విష్ణోః క్రమోఽస్యభి శస్తిహా త్రైష్టుభేన ఛందసాఽన్తరిక్ష

మనువిక్రమే నిర్భక్తః సయండ్విష్మో విష్ణోః క్రమోఽస్యరాతీ యతోహన్తా

జాగతేన ఛందసాదివ మనువిక్రమే నిర్భక్తగ సయండ్విష్మో విష్ణోః క్రమోఽసి

శత్రూయతోహన్తాఽఽ నుష్టుభేనఛంద సాదిశోఽను విక్రమేనిర్భక్తః సయం

ద్విష్మః (౨)

౧ తూర్పుదిక్కునందు దేవతలు, ఋత్విజులు శుద్ధిచేయుదురుగాక. దక్షిణ దిక్కునందు మాసాభిమానులగు పురుషులు, పితృదేవతలు శుద్ధిచేయుదురుగాక. పశ్చిమదిక్కునందు గృహాభిమానులయిన పురుషులు, పశ్వభిమానులయిన పురుషులు శుద్ధిచేయుదురుగాక. ఉత్తరదిక్కునందు ఉదకములు, వనస్పతీజన్యములైన యోషధులు శుద్ధిచేయుగాక. ఊర్ధ్వదిక్కునందు యాగము, సంవత్సరాభిమాన దేవతయు, యజమానుఁడును, శుద్ధిచేయుదురుగాక. (వనస్పతి = చెట్లు) ౨ (ఇచట యజమానుఁడు తనయాత్మను విష్ణువుగా భావనచేసికొనవలయును. నాలుగుపాదములయొక్క ప్రదేశములను పృథివ్యాదిలోకములనుగా భావనచేయువలయును. గాయత్ర్యాది ఛందోభిమానదేవతలు ఆపాదప్రదేశమున కనుగ్రాహకములు అభిమాతిశబ్దము నరకమునిచ్చునట్టి పాపమునుఁ జెప్పునది. ఇతరులచే నాపాదింపఁబడిన యపరాధము అభిశస్తియనఁబడెను.) ఓ మొదటిపాద ప్రదేశమా!

నీవు పాపమును బోఁగొట్టు విష్ణుమూర్తియొక్క పాదమగుచున్నావు. గాయత్రీ ఛందోభిమాన దేవతచే ననుగ్రహింపఁ బడిననేను పాదప్రదేశరూపమగు భూమిన నుసరించి పాదమునుంచు చున్నాను. ఏ పాపమును ద్వేషించుచున్నామో యాపాపము ఈ ప్రదేశమునుండి పోఁగొట్టఁబడినది. (ఓ రెండవ పాదప్రదేశమా !) నీవు ఇతరులచే నాపాదింపఁబడిన అపవాదమునుఁబోఁగొట్టు విష్ణుమూర్తియొక్క పాదమగుచున్నావు. త్రిష్టుప్ఛందోభిమాన దేవతచే ననుగ్రహింపబడిన నేను అంతరిక్షలోకము ననుసరించి పాదమునుంచుచున్నాను. ఏయపవాదమును మేము ద్వేషించుచున్నామో ఆయపవాదము యీ పాదప్రదేమునుండి పోఁగొట్టఁబడినది. (ఓ మూఁడవ పాదప్రదేశమా ! నీవు) ద్రవ్యలాభనివారణమును గోరుచున్న విరోధులకు నాశకుఁడగు విష్ణుమూర్తియొక్క పాదమగుచున్నావు. జగతీఛందోభిమానదేవతచే ననుగ్రహింపబడిన నేను స్వర్గముననుసరించి పాదము నుంచుచున్నాను. ఏ విరోధిని మేము ద్వేషించుచున్నామో యావిరోధి ఈపాదప్రదేశమునుండి పోఁగొట్టఁబడెను. (ఓ నాల్గవ పాదప్రదేశమా ! నీవు) హింసనుఁగోరుచున్న శత్రువునకు నాశకుఁడగు విష్ణుమూర్తియొక్క పాదమగుచున్నావు. అనుష్టుప్ఛందోభిమాన దేవతచే ననుగ్రహింపఁబడిననేను దిక్కుల ననుసరించి పాదమునుంచుచున్నాను. ఏహింసనుగోరు శత్రువునుమేము ద్వేషించుచున్నామో ఆశత్రువు ఈ పాదప్రదేశమునుండి పోఁగొట్టఁబడెను.

పఞ్చమానువాకము సమాప్తము

—:-o-:—

అనువాకము ౬.

౨౧౩. అగన్మసువః సువరగన్మ సన్దృశ స్తే మాచ్ఛిత్సి యత్తే తపస్తస్మై తే మాఽఽవృక్షి (౨) సుభూరసి శ్రేష్ఠోరశ్మీనామాయుర్ధా అస్యాయుర్మే ధేహివర్చోధా అసివర్చో మయిధేహి (౩) దమహమముం భ్రాతృవ్యమాభ్యో దిగ్భ్యఽస్యై దివోఽస్మాదన్తరిక్షాదస్యై పృథివ్యా అస్మాదన్నాద్యాన్నిర్భయామి నిర్భక్తః సయంద్విష్మః ॥౧॥

౧ (ఇచట మొదటిసువశ్శబ్దముచే కర్మఫలభోగభూమియు, రెండవ సువశ్శబ్దముచే మోక్షద్వారభూతమగు నాదిత్యలోకమును చెప్పఁబడుచున్నది. ఓ యాహవనీయమా! నీయనుగ్రహమువలన పుత్రపౌత్రాదులతో కూడుకొనిన మేము మొదట) ఫలభోగస్థానమును పొందితిమి. పిమ్మట మోక్షద్వారమగు నాదిత్యలోకమును పొందితిమి. నీకటాక్షమునుండి విచ్ఛిన్నుఁడను కాను. నీకొఱకేతపస్సు (మాచేఁజేయఁబడెనో) ఆతపస్సుకొఱకు నీ యనుగ్రహమువలన అన్నిచోట్ల చెడకుందును. ఓ సూర్యుఁడా! నీవు బాగుగా నుదయించుచున్నవాడవగుచున్నావు. కిరణములుకల చంద్రాదులలో శ్రేష్ఠుఁడవగుచున్నావు. ఆయువును స్థాపించువాడవగుచున్నావు. (కావున) నాయందాయువును స్థాపించుము. బ్రహ్మవర్చస్సునకు స్థాపకుఁడవగుచున్నావు. నాయందు బ్రహ్మవర్చస్సును స్థాపించుము. ౩ ఏనాశత్రువు పృథివ్యాది లోకత్రయమునందు తూర్పుమొదలైన దిక్కులందు నిరోధముఁజేయుచున్నాడో, నాయన్నమునుగూడ నపహరింపఁగోరుచున్నాడో) ఈనాశత్రువును నేను యీదిక్కులనుండియు, నీస్వర్గమునుండియు, నీయంతరిక్షమునుండియు, నీభూమినుండియు, నీయన్నమునుండియు

తొలఁగించుచున్నాను. ఏశత్రువును మేము ద్వేషించుచున్నామో, ఆశత్రువు కూడఁ (దొలంగింపఁబడెను.)

పఞ్చాశత్తు ౨.

౨౧౪. సంజ్యోతిషాభూవ (౨) మైన్ద్రీమావృత మన్వావర్తే (౩) సమహం ప్రజయా సంమ యాప్రజాసమ హాగ్ంం రాయస్పోషేణ సంమయా రాయస్పోషః (౪) సమిద్ధో అగ్నే మేదీదిహి సమేద్ధాతే అగ్నేదీద్యాసం (౫) వసుమాన్యజ్ఞో వసీయాన్భూయాస (౬) మగ్నఆయూగ్ంషి పవసఆసువోర్జమిషం చనః ఆరే బాధస్వదుచ్ఛునాం అగ్నేపవస్వ స్వపాఅస్మేవర్చః సువీర్యమ్ ॥ ౨॥

౧ (నేనాదిత్యుని) జ్యోతిస్సుతో కలిసికొనినవాడను కాగలను. ౨ ఆదిత్య సంబంధమగు నావర్తము (తిరుగుట) ననుసరించి (నేనుకూడ) ప్రదక్షిణముగా తిరుగుదును. ౩ నేను సంతానముతో గూడుకొనిన వాడనగుదును. సంతానము కూడ నాతో గలసికొనినదగుగాక. నేనుధనపుష్టితో గలిసికొనినవాడనగుదును. ధనసమృద్ధికూడ నాతో గలిసికొనుగాక. ౪ ఓయగ్నీ! ఈసమిధచే బ్రజ్వలింపఁ జేయఁబడిన నీవు నాకొఱకు బ్రకాశింపుము. నిన్ను బ్రజ్వలింపఁజేసిన నేనుగూడ (నీయనుగ్రహమువలన) ప్రకాశకుఁడను కాగలను. ౫ ఈయజ్ఞము (నీయనుగ్రహము వలన) ధనముకలది. (నేనుకూడ నీయనుగ్రహమువలన) మిక్కిలి ధనవంతుఁడను కాగలను. ౬ ఓయగ్నీ! (పుత్రపౌత్రాదులతోఁగూడుకొనిన) మాయాయువులను పవి

త్రము చేయుచున్నావు. (అపమృత్యువును పోగొట్టుచున్నావని భావము.) మాకు బలమును, అన్నమును, నొసగుము. శత్రుసేనను దూరమునందు నిరాకరించుము. ఓయగ్నీ! నీవు చక్కనియుదకము కలవాఁడవగుచు మమ్ము శోధనము చేయుము. నాయందు బ్రహ్మవర్చస్సును, వ్యవహారసామర్థ్యమును, పుష్టిని, ధనమును స్థాపించుము.

పంచాశత్తు ౫.

౨౧౫. దధతోష్పగ్ం రయిం మయి, (౧) అగ్నే గృహపతే సుగృహపతిరహంత్వ యా గృహపతినా భూయాసగ్ం సుగృహపతిర్మయాత్వం గృహపతి నాభూయాః శతగ్ం హిమాస్తామాశిష మాశాసే తన్తవే జ్యోతిష్మతీం తామాశిష మాశాసేఽముష్మై జ్యోతిష్మతీం (౨) కస్త్వాయునక్తి సత్వావిముఞ్చతు (3) గ్నే వ్రతపతే వ్రతమచారిషం తదశకం తన్మేఽరాధి (౫) యజ్ఞో బభూవస ఆ ॥3॥

౧ (గార్హపత్యాగ్ని గృహమునందెల్లపుడు ధరింపఁబడుచుండును కావున గృహపతియని వ్యవహరింపఁబడుచున్నది) ఓగృహపతివగు నోయగ్నీ! గృహపతివగు నీచే ననుగ్రహింపఁబడిన నేను బాగుగా గృహపతిని కాఁగలను. నీవుకూడ గృహపతివగు నాచే బూజింపఁబడినవాఁడవై బాగుగా గృహపతివగుము. నూరు సంవత్సరము లగ్నిని బ్రజ్వలింపఁ జేయుచున్న నేను కలుగఁబోవు బహుపుత్రోత్పత్తి ప్రకాశ

నసమర్ధమగు నాశీస్సును కోరుచున్నాను. ఈ పుట్టినపుత్రుని కొఱకు బాగుగా బుద్ధినివికసింపఁజేయు సామర్థ్యముకల యాశీస్సును గోరుచున్నాను. ౨ (ఓయజ్ఞమా! పూర్వమే) ప్రజాపతి నిన్ను దగునట్లుజేసెనో, ఆప్రజాపతి నిన్ను విడచును గాక. ౩ యజ్ఞమునకుఁ బాలకుఁడవగు నో యగ్నీ ! (నీయనుగ్రహము వలననీ) వ్రతము నాచరించితిని. వ్రతమును (సమాప్తిఁజేయుటకు) సమర్థుఁడనైతిని. నాసంబంధమైన యావ్రతము సమృద్ధమయినది. ౪ ఈ వాక్యార్థము తరువాయి పంచాశత్తులో వ్రాయఁబడును.

పంచాశత్తు ౪.

౨౧౬. (౧) బభూవన ప్రజజ్ఞేసవావృధే, స దేవానామధి పతిర్బభూవసో అస్మాగ్ం అధిపతీన్కరోతువయగ్ం స్యామపతయో రయీణాం (౨) గోమాగ్ంఅగ్నేZ విమాగ్ం ఆశ్వీయజ్ఞోనృవత్సఖా సదమిదప్రమృష్యః ఇడావాగ్ం ఏషోఅసుర ప్రజావాన్దీర్ఘోరయిః పృథుబుధ్నః సభావాన్ ॥౪॥

౧ (ఇప్పుడనుష్ఠింపఁబడిన) యజ్ఞము సంపూర్ణమయినది. ఆయజ్ఞము (మఱల) తిరిగివచ్చుగాక. ఆయజ్ఞము (ఆలస్యములేకుండగా ననుష్ఠించు మమ్ము) దెలిసికొనెను. ఆయజ్ఞము (మాటిమాటికి ననుష్ఠించుటచే) వృద్ధినొందుఁగాక. ఆయజ్ఞము దేవతలకధికముగాఁ బాలించునదియగుఁగాక। ఆయజ్ఞము మమ్ముఁగూడ నధికముగా ననుష్ఠానమునకుఁ బాలకులనుగాఁజేయుఁగాక। మేముకూడా (ఆయజ్ఞపురుషుని యనుగ్రహమువలన) యజ్ఞసాధనములగు ధనములకుఁ బ్రభువులముకాగలము. ౨ ప్రాణపన్నమయిననోయగ్నీ! మఱల మఱల గోరబడుచున్న యీయజ్ఞము అనేక

గోవులుకలదియు, అనేకమేకలుకలదియు, అనేకగుఱ్ఱములు కలదియు; ఋత్విగ్రూపులగు మనుష్యులతోఁ గూడుకొనిన దేవతలు స్నేహితులుగాఁ గలదియు, నెవ్వనిను తిరస్కృతము కానిదియు, నన్నము కలదియు, ననేకసంతానముల నిచ్చునదియు, నవిచ్ఛిన్నమయినదియు, (మఱల మఱల ననుష్ఠించుట చే) ననేకధనములతోఁ గూడుకొనినదియు, మంత్రములందు, అనుష్ఠానములందు వైకల్యములేనిదియు, (వికలముకాని యజ్ఞమును చూచుటకుఁ గోరుచున్న) విద్వత్సభతోఁ గూడుకొనినదియు నగుఁగాక.

సప్తానువాకము సమాప్తము.

—*—

అనువాకము ౮.

౨౧౮. యథా వై సమృతసోమా ఏవం వా వ తే సమృతయజ్ఞా యద్దర్శపూర్ణమా

సౌకస్య వాఽ హ దేవ యజ్ఞమాగచ్ఛన్తి కస్య వా న బహూనాం యజమా

నానాం యో వై దేవతాః పూర్వః పరిగృహ్ణాతి స ఏనాః శ్వో భూతే యజత

(౨) ఏతద్వై దేవానామాయతనం యదాహవనీయోఽన్తరాఽగ్నీ పశూనాం

గార్హపత్యో మనుష్యాణామన్వాహార్యపచనః పితౄణా (౩) మగ్నిం గృహ్ణాతి

స్వ ఏవాఽఽయతనే దేవతాః పరి ॥౧॥

౧ ఒకకాలమునందేవిధముగా అనేక సోమయాగములు ప్రాప్తములగునో ఈ విధముగనే యనేక యజమానులయొక్క దర్శపూర్ణమాసయాగములు (ఒకే కాలమునందు సంప్రాప్తములగును. ఇట్టి సమయమున) ఏయజమానునియొక్క యజ్ఞమును గూర్చి దేవతలు వత్తురు? ఎవనియొక్క యజ్ఞమునకురారు? (అనిసందేహము. దీనికి సమాధానము) అనేక యజమానులలో నేయజమానుడు (ఇతర యజమానుల కంటె) పూర్వమేప్రవృత్తుడై దేవతల నాహ్వానించుచున్నాడో నాయజమానుడు ఈదేవతల నుద్దేశించి మరునాడు యాగము చేయుటకర్హుడగుచున్నాడు. (యజమానులందరు ఒకే పర్యాయము దేవతాహ్వానమందు ప్రవృత్తులైనచో పూర్వసందేహ మనివార్యమేగదా అని యనవచ్చును. కాని యాగమనగా నుద్దేశత్యాగ మాత్రమే. అనగాఫలానా దేవతకీ హవిస్సునిచ్చుచున్నానని వస్తువును విడుచుటయాగముగనుక దేవతల యాగమనము లేకుండగనే యాగానుష్ఠానము జరుపవచ్చును. అని ఒకసమాధానము. లేదా యోగ సామర్థ్యముచేతనే అనేక శరీరములఁ దాల్చి దేవత లన్నియజ్ఞములం దొకేపర్యాయము పోవుదురు. అని వ్యాసమహర్షితన బ్రహ్మసూత్రగ్రంథమున దేవతాధికరణమునందు "విరోధః కర్మణీతిచేన్నానేక ప్రతిపత్తేర్దర్శనాత్" అని స్పష్టముగా సూత్రించెను.) ౨ ఏహవనీయాగ్ని కలదో అది దేవతలకుస్థానము. ఆహవనీయ గార్హపత్యాగ్నులమధ్యప్రదేశము పశువులకుస్థానము. మనుజులకు గార్హపత్యాగ్నిస్థానము. అన్వాహార్యపాకమునకాధారమగు దక్షిణాగ్ని పితృదేవతలకుస్థానము. ౩ ఏయజమానుడగ్నినిగ్రహించునో ఆతఁడు తనస్థానమునందే దేవతలను పరిగ్రహించవలయును. ఆ దేవతలనుద్దేశించి పరదినమున యాగము చేయవలయును.

పంచాశత్తు ౨.

౦గు: గృహ్ణాతి తాగ్ం శ్శ్వోభూతే యజతే (౧) వ్రతేన వై మేధ్యోఽగ్ని ర్వ్రతపతి ర్బ్రా

హ్మణో వ్రతభృ (౨) ద్వ్రతము పైష్యన్బ్రూయాదగ్నే వ్రతపతే వ్రతం చరిష్యామీత్య(3) గ్నిర్వై దేవానాం వ్రతపతిస్తస్మా ఏవ ప్రతిప్రోచ్య వ్రతమాలభతే (౪) బర్హిషా పూర్ణమాసే వ్రతము పైతి వత్సైరమావాస్యాయామేతద్ధ్యేతయోరాయతన (౫) ముపస్తీర్యః పూర్వశ్చాగ్నిర పరశ్చేత్యాహు (౬) ర్మనుష్యాః ॥౨॥

౧ వ్రతమును స్వీకరించుటచేతనే వ్రతపతియగు నీయగ్ని యాగమునకు యోగ్యుఁడగుచున్నాడు. బ్రాహ్మణుఁడగు యజమానుడు కూడ వ్రతమును స్వీకరించుచున్నాడు. ౨ ఈమంత్రము వెనుకటి ప్రపాఠకమునందలి "మమనామ" అను యనువాకమునందు వ్యాఖ్యానము చేయఁబడినది. 3 దేవతలలో నగ్నికదా! వ్రతపతి అతనికాఁ జకే తిరిగి చెప్పి వ్రతము నారంభించవలయును. ౪ బర్హిరాహరణముచే (నుపలక్షితమయిన యస్తమయకాలమునందు) పూర్ణిమనాడు వ్రతము నారంభించవలయును. దూడలను తోలుసమయమునందమావాస్యనాడు (వ్రతము నారంభించవలయును.) ఈకాలద్వయము ఈ తిథులకుచిత స్థానము. ౫ఆహవనీయాగ్నియు, గార్హపత్యాగ్నియు నుపస్తరణము (పఱచుట-) చేయఁదగినవని చెప్పుచున్నారు. ౬ ఈపదమునకు తరువాయిపంచాశత్తులోఁ జేర్చి యర్థము వ్రాయఁబడును,

పంచాశత్తు 3.

౨౧౯. (౧) ఇన్ద్రాగ్నీ ఉపస్తీర్ణమిచ్ఛన్తికిము దేవాయేష్ఠాంనవా వసానముపాస్నీ

శ్వోభ్వయక్ష్యమాణే దేవతా వసన్తియ ఏవంవిద్వానగ్ని ముపస్తృణాతి (౨) యజమానేన గ్రామ్యాశ్చ పశవోఽవరుధ్యా ఆరణ్యాశ్చేత్యాహుర్య ద్గ్రామ్యా నుపవసతి తేన గ్రామ్యాన వరున్ధేయ దారణ్యస్యాశ్నాతి తేనాఽఽ రణ్యాన్య దనాశ్వా నుపవసేత్పితృ దేవత్యః స్యా (౩) దారణ్యస్యాశ్నా తీన్ద్రియమ్ ॥౩॥

౧ (అతిదరిద్రులగు) మనుజులుకూడా (శీతవాతాది బాధపరిహారము నకై) తృణాదికముతోఁ గప్పఁబడిన గృహమును గోరుచున్నారుకదా! (మహా ప్రభావముకల) దేవతలవిషయమై యేమిచెప్పవలయును! ఏదేవతలయొక్క యిచ్ఛా నుసారముగ నప్పుడప్పుడు నూతనగృహము సిద్ధమగుచున్నదో! ఏయజమానుఁ డీవిధముగఁ దెలిసికొనియగ్నిని ఉపస్తరణము చేయునో! ఈయజమానుఁడు పరదినమున యాగమును చేయఁబోవు చుండగాఁ బూర్వదినమున నాయజమానునియందు దేవ తలు నివసించుచున్నారు. ౨ యజమానునిచే నారణ్యపశువులు, గ్రామ్యపశువులు సంపాదించఁదగినవని (బుద్ధిమన్తులు) చెప్పుచున్నారు. గ్రామ్యములైన వ్రీహ్యాదు లనుగూర్చి భోజనమును విడచినచో, ఆ వర్జనముచే గ్రామ్యపశువులను సంపాదించు చున్నాడు. ఆరణ్యమైన నీవారాదికముయొక్క యన్నమును భుజించినచో, ఆభోజ నముచే నారణ్యపశువులను సంపాదించుచున్నాడు. ఈయుభయవిధభోజనమును విడచి, యుపవాసము చేసినచో, నీవ్రతవిశేషము పితృదేవతలు దేవతలుగాఁగల దగును. పితృదేవతలు ఉపవసించిన శ్రాద్ధకర్త నభినందించు చున్నారుకదా! (ఆర ణ్యములు-గ్రామ్యములుఅని పశువులు రెండువిధములు. ఇందు రెండుగిట్టలుకల జం తువులు, కుక్కలు, పక్షులు, సరీసృపములు, ఏనుగులు, కోతులు, నాదేయములు, ఈయేడును ఆరణ్యములు, గోవులు, గుఱ్ఱములు, మేకలు, గొఱ్ఱెలు, ఒంటెలు,

పురుషులు, గాడిదలు, ఈయేడును గ్రామ్యపశువులు-అనివివరణము.—) ౩ ఈవాక్యార్థము పయిపంచాశత్తులో వ్రాయఁబడును.

పంచాశత్తు ౪.

౨౧౦. వాఽఽరణ్య మిన్ద్రియమేవాఽఽత్మన్ధత్తే ౨ యదనాశ్వానుపవసేత్క్షోధుకః స్యాద్యదశ్నీయాద్రుద్రోఽస్యపశూనభిమన్యేతా ౩ పోఽశ్నాతి ౪ తన్నేవాశితం నేవానశితం నక్షోధుకోభవతినాస్యరుద్రః పశూనభిమన్యతే ౫ వజ్రోవైయజ్ఞః క్షుత్ఖలువైమనుష్యస్యభ్రాతృవ్యో యదనాశ్వానుపవసతి వజ్రేణైవసాక్షాత్క్షుధం భ్రాతృవ్యగ్ంహన్తి ॥

౧ ఇంద్రియాభివృద్ధి హేతువగు నారణ్యధాన్యమును భోజనముచేసినచో, నాఽరణ్యధాన్యము, ఇంద్రియాభివృద్ధిని, ఆత్మయందు గలుగఁజేయును. ౨ ఉభయవిధ భోజనముచేయక నుపవసించినచో, నాకలి యేస్వభావము కలవాఁడగును. భోజనము చేసినచో రుద్రుఁడు వీనియొక్క పశువులనుచంపును. ౩ ఉదకములను త్రాగవలయును. ౪ (ఉదకములను త్రాగినచో) నాయుదకపానము (అదనము లేదుకావున అశితముకాదు. (ఆకలితీరునుకావున) అనశితముకాదు. (ఈదోషద్వయములేదు కావున) నితఁడు ఆకలియేస్వభావము గాఁగలవాఁడుకాదు. ఇతనియొక్క పశువులను రుద్రుండుచంపడు. ౫ (నరకపాతాద్యనిష్టములను బోగొట్టుటచే) యజ్ఞము వజ్రముకదా! మనుష్యునకాకలి శత్రువుకదా! ఉభయవిధభోజనము చేయక నుపవసించినచో, యాగాంగభూతమగు నుపవాసలక్షణమయిన వజ్ర

ము చేతనే, భావిజన్మయందుఁ బొందఁబడునాకలి రూపమయిన మృత్యువును
చంపును. (అనఁగానీయజ్ఞముచే భావిజన్మయందన్నమధికముగా లభించునని భావము

సప్తమానువాకము సమాప్తము.

—*—

అనువాకము ౮.

౨౨౧, యోవై శ్రద్ధామనారభ్య యజ్ఞేన యజతే నాస్యేష్టాయ శ్రద్దధతే౽ ౨ పః
ప్రణయతి శ్రద్ధా వా ఆపః శ్రద్ధామేవా౽౽రభ్య యజ్ఞేన యజత ఉభయే౽స్య
దేవమనుష్యా ఇష్టాయ శ్రద్దధతే ౩ తదాహురతి వా ఏతా వర్త్రం నేద స్త్య
తివాచం మనో వావైతానాతి నేదన్తీతి ర మనసా ప్రణయతీ ౪ యం వై మనః ॥

౧ ఏ యజమానుఁడు (మనస్సునందు దేవతావిషయమయిన) శ్రద్ధ నవ
లంబించక, నాహుతిచే యజ్ఞము చేయునో ! వీని యాగముకొఱకు (దేవతలు, ఋత్వి
జులు) విశ్వాసముఁ జూపరు. ౨ ఉదకములను ప్రణయనము చేయవలయును.
ఉదకములు శ్రద్ధా హేతువులుకదా ! ప్రణయనము = మంత్రముచే సంస్కరించుట.
స్నానపానాదికముచే దేవపూజాదులందు మనస్సు నిశ్చలముగా నుండును కావున
నుదకములకు శ్రద్ధా హేతుత్వము వర్ణింపఁబడినది.) శ్రద్ధనవలంబించి యాహుతిచే
యాగము చేయవలయును. ఇతని యాగముకొఱకు దేవతలు - ఋత్విజులనెడు
మనుజులు విశ్వాసముఁ జూపుదురు. ౩ ఉదకప్రణయనము విషయమై కొందరు
పెద్దలీవిధముగాఁ జెప్పుచున్నారు! ఈయుదకములు (శరీరముయొక్క) వృత్తినతిక్ర

మించుచున్నవి. వాక్కునుగూడా నతిక్రమించుచున్నవి. (అనఁగాఁ ప్రవహించుచున్న నద్యాదియుదకములను నివారించుట శరీరముచేఁగాని, వాక్కుచేఁగాని సాధ్యము కానేరదనిభావము) మనస్సును మాత్రమతిక్రమించుటలేదు. (కారణముముందుస్పష్టమగును.) ౪ మనస్సుచే (భూమిని ధ్యానించుచు నుదకములను) ప్రణయనము చేయవలయును. ౫ ఈవాక్యార్థము తరువాయిపంచాశత్తులో వ్రాయఁబడును.

పంచాశత్తు ౨.

౨౨౨. అనయైవైనాః ప్రణయ ౨ త్యస్కన్నహావిర్భవతి యఏవంవేద ౩ యజ్ఞా
యుధానిసంభరతి యజ్ఞో వైయజ్ఞా యుధానియజ్ఞ మేవతత్సంభరతి ౪ య
దేకమేకగ్ం సంభరేత్పితృ దేవత్యా నిస్యుర్యత్సహ సర్వాణి మానుషాణి
౫ ద్వేద్వేసంభరతియా జ్యానువాక్యయో రేవ రూపంకరో త్యథోమిథునమే
వ ౬ యోవైదశయజ్ఞాయుధానివేదముఖతో ౭ స్యయజ్ఞఃకల్పతే ౮ స్ఫ్యః ।

౧ ఈ భూమియే మనస్సు. (భూమివలె వ్యాపించును కావున మనస్సునకు పృథివీభావము వర్ణింపఁబడినది.) దీనిచేతనే ఈయుదకములను ప్రణయనము చేయవలయును. (నద్యాది యుదకములు పృథివి నతిక్రమించలేవని భావము.) ౨ ఎవఁడీవిధముగఁ దెలిసికొనునో ! (వాఁడు) నిర్దుష్టమయిన హవిస్సుకలవాఁడగుచున్నాడు. ౩ యజ్ఞాయుధముల (నధ్వర్యుఁడు) సంపాదించ వలయును. (యజ్ఞసాధకములగుటచే స్ఫ్యకపాలాదులు యజ్ఞాయుధములని వ్యవహరింపఁబడుచున్నవి. సాధ్యసాధనముల కభేదవ్యవహారముచే) యజ్ఞమే యజ్ఞాయుధములు.

(యజ్ఞాయుధములను సంపాదించుటచే) యజ్ఞమునే సంపాదించిన వాఁడగును. ౪ ఒక్కొక్కదానిని సంపాదించినచో నాకర్మలు పితృసంయుక్తములగును. అన్నిటినికూడా ప్రయోగించినచో నది మనుష్యసంయుక్తములగును. (కావున నీప్రయోగము కూడదని భావము. ౫ ఒక్కొక్కపర్యాయము రెండింటిని సంపాదించవలయును. (ఈవిధముగాఁ జేసినచో) యాజ్యానువాక్యల హోమకర్మవిశేషములు రూపమును చేసినట్లగును. స్త్రీపురుషాత్మక మిథునమునే చేసినట్లగును. ౬. ఏ యజమానుఁడు యాగారంభమునందు పదియాయుధములు (ముందుచెప్పఁబోవునవి సంపాదించవలయునని) తెలిసికొనునో! వీనియజ్ఞము (నిర్విఘ్నముగా ననుష్ఠించుటకు) సమర్థమగుచున్నది. ౭ ఈపదము తరువాయి పంచాశత్తులోఁ జేర్చివివరింపఁబడును.

పంచాశత్తు ౩.

౨౨౩. చకపాలానిచాగ్నిహోత్రహవణీ చశూర్పంచ కృష్ణాజినం చశమ్యాచోలూఖలంచముసలంచదృషచ్చో పలాచైతానివైదశ యజ్ఞాయుధానియ ఏవంవేదముఖతోఽస్యయజ్ఞఃకల్పతే ౨ యోవై దేవేభ్యః ప్రతిప్రోచ్య యజ్ఞేనయజతేజుషన్తేఽస్యదేవాహవ్యగ్ం ౩ హవిర్నిరుప్యమాణ మభిమన్త్రయేతాగ్నిగ్ంహోతారమిహాతగ్ం హువఇతి॥

౧ స్ఫ్యః=యజ్ఞఖడ్గవిశేషము. అగ్నిహోత్రహవణీ= హవిస్సునుంచుటకు సాధనమైన కాష్ఠపాత్ర. శూర్పం=చాట, శమ్యా=గదాకారమైన కాష్ఠము. ఉలూఖలం = రోలు. ముసలం= రోకలి, దృషత్-ఉపలా=ఈరెండును రాళ్లభేదములు

కపాలం-కృష్ణాజినం=(స్ఫ్యమ్.) ఈపదియజ్ఞాయుధములను యాగారంభమునం దేయజమానుఁడు (సంపాదించవలయునని) తెలిసికొన్నాఁ, వీనియొక్క-యజ్ఞము (నిర్విఘ్నముగా ననుష్ఠించుటకు) సమర్థమగుచున్నది. ౨ ఏయజమానుఁడు- దేవతలకొఱకు హోమము చేయుదునని వినిపించి ఆహుతిచే యాగముచేయునో, వీనియొక్క-హవ్యమును దేవతలు గ్రహించుచున్నారు. ఉంచఁబడిన హవిస్సును మంత్రములచే సంస్కరింపవలయును. దేవతల నాహ్వానించునాయగ్నిని ఈయజ్ఞమునందు (నేను) పిలుచుచున్నాను. దేవతలకొఱకు-వినిపించి హవిస్సుచే యాగము చేయవలయును. ఈయజమానునియొక్క- హవిస్సును దేవతలు భక్షించుదురు.

పంచాశత్తు ౫.

౨౨౪, దేవేభ్య ఏవప్రతిప్రోచ్యయజ్ఞేనయజతే జుషన్తేఽస్యదేవాహవ్య ౧ మేషవై

యజ్ఞస్యాగ్రహోగృహీ త్త్వైవయజ్ఞేనయజతే ౨ తదుదిత్వావా చంయచ్ఛతి

యజ్ఞస్యధృత్యా ౩ అథోమనసావై ప్రజాపతిర్యజ్ఞమతనుతమనసైవతద్యజ్ఞం

తనుతేరక్షసామనన్వవచారాయ ౪ యోవైయజ్ఞం యోగఆగతే యున

క్తియుఙ్క్తేయుఞ్జా నేషుకస్త్వాయునక్తి సత్వాయునక్త్వి త్యాహప్రజాపతి

ర్వైకః ప్రజాపతినైవైనం యునక్తియుఙ్క్తేయుఞ్జానేషు ॥౪॥

౧ ఈమంత్రప్రయోగము యజ్ఞముయొక్క- స్వీకారరూపము. ఈమంత్రప్రయోగమును గ్రహించియే హవిస్సుచే యాగముచేయవలయును. ౨ ఆయుభిమన్త్రిత వాక్యమునుచ్చరించి యజ్ఞముయొక్క-ధృతి (గట్టితనము) కొఱకు

వాక్కును నియమింపవలయును. (వాఙ్నియమ మవలంబింపవలయు ననితా ...)

౩ ప్రజాపతి మనస్సుచేతనే రాక్షసులయొక్క ప్రచారము లేకుండుటకై యజ్ఞమును చేసెను. కావున రాక్షసప్రచారము లేకుండుటకై మనస్సుచేతనే యజ్ఞముచేయ వలయును. (కర్మయోగముకన్న మానసికారాధన శ్రేయమనితా ...) ౪ ఏయజమానుడు యజ్ఞయోగకాలము సమీపించిన దగుచుండగా యజ్ఞమును చేయునో! యాగము చేయువారిలో నాయజమానుడు "యుజ్క్తే" అనుపదమునకు వాచ్యుం డగుచున్నాడు. (యుజ్క్తే= యోగవంతుః డగుచున్నాడు. అనగా చేయదగిన) కాలములో యజ్ఞముచేయుచున్నాడు. (యోగము=సరియగు సమయము.) ౫ ఈమన్త్రము పూర్వ ప్రపాఠకమునందుఁ జెప్పఁబడెను. (ఏప్రజాపతి యెల్లప్పుడు సర్వయజమానులయొక్క యజ్ఞమును నియమించుచున్నాడో, ఆప్రజాపతియే యిప్పుడునాయజ్ఞమును, రథమునందు గుఱ్ఱమునువలె, సమకూర్చుగాక. అనితాత్పర్యము

— ✻ —

అనువాకము ౯.

౨౨౫. ప్రజాపతిర్య జ్ఞానసృజతాగ్ని హోత్రంచాగ్నిష్టోమం చపౌర్ణమాసీం

చోక్థ్యం చామావాస్యాం చాతిరాత్రంచ తానుదమిమీత యావదగ్ని

హోత్రమాసీత్తావానగ్ని ష్టోమోయావతీ పౌర్ణమాసీతా వానుక్థ్యోయా

వత్యమావాస్యా తా వానతిరాత్రో ౨ యఏవం విద్వానగ్ని హోత్రం

జుహోతి యావదగ్నిష్టోమేనో పాప్నోతి తావదుపాzz ప్నోతియఏవంవి

ద్వాన్పౌర్ణమాసీం యజతే యావదుక్థ్యే నోపాప్నోతి ॥౧॥

౧ అగ్నిహోత్రము, అగ్నిష్టోమము, పౌర్ణమాసి, ఉక్థ్యము, అమావాశ్య అతిరాత్రము, అను నీయారు యాగములను ప్రజాపతి జేసెను. వాటిని సమానముగాఁ బోల్చెను. (అగ్నిహోత్రము, పౌర్ణమాసి, అమావాస్య యాగము లల్ప ద్రవ్యసాధ్యములు. అల్ప ఫలమునిచ్చునవి. మిగిలిన మూడుయాగము లధిక ద్రవ్యసాధ్యములు. అధిక ఫలము నిచ్చునవి. ఈయుభయ విధయజ్ఞములను ప్రజాపతిసృష్టించి, కనిష్టపుత్రునియందు తండ్రి యనుగ్రహించునట్లు నగ్నిహోత్రాది యాగత్రయము అల్పద్రవ్య సాధ్యములని వాటియందనుగ్రహించి యాటింటిని మూఁడు జతలుగాఁ జేసి తూచెనని భావము. (ప్రజాపతి యనుగ్రహము వలన) అగ్ని హోత్రయాగ మెంతఫలముకలదాయెనో, అగ్నిష్టోమ మంతఫలవంతమైనది. పౌర్ణమాసియాగ మెంతఫలముకలదైనదో, ఉక్థ్యయాగమట్టిదే యైనది. అమావాస్యయాగముతో నతిరాత్రయాగము సమానఫలవన్తమైనది. ౨ ఏయజమానుఁడీ విధముగఁ దెలిసికొనినవాఁడై యగ్నిహోత్రయాగమును చేయునో, (ఆయజమానుఁడు) అగ్నిష్టోమమువలన వచ్చు ఫలమును పొందును. ఎవఁడీవిధముగఁ దెలిసికొనినవాఁడై పౌర్ణమాసీ యాగమునుఁ జేయునో, (వాఁడు)ఉక్థ్యయాగము వలన వచ్చుఫలమును పొందును. ఎవఁడీవిధముగఁ దెలిసికొనినవాఁడై యమావాస్య యాగమునుఁ జేయునో! (వాఁడు) అతిరాత్ర యాగమువలన వచ్చుఫలమును పొందును.

పంచాశత్తు ౨.

౨౨౬. తావదుపాఽఽప్నోతి యఏవంవిద్వానమా వాస్యాంయజతే యావదతిరా త్రేణోపాప్నోతి తావదుపాఽఽప్నోతి (౧) పరమేష్ఠినోవా ఏషయజ్ఞోఽగ్రఆ సీత్తేన సపరమాంకాష్ఠా మగచ్ఛత్తేన ప్రజాపతిం నిరవాసాయ యత్తేన

ప్రజాపతిః పరమాం కాష్ఠామగచ్ఛత్తే నేన్ద్రో నిరవాసాయయత్తేనేన్ద్రః పరమాంకాష్ఠా మగచ్ఛత్తేనాగ్నీషోమౌ నిరవాసాయ యత్తేనాగ్నీషోమౌ పరమాం కాష్ఠా మగచ్ఛతాంయః ॥

౧ సత్యలోకమునందున్నట్టియు, పూర్వకల్పమునందు (యజమానుఁడుగానున్న బ్రహ్మచేత) ఈదర్శపూర్ణమాసయజ్ఞము ప్రారంభింపఁబడెను. (ఈశ్వరార్పణ బుద్ధిచే ననుష్ఠితమైన) యాయాగముచే నాయజమానుఁడు బ్రహ్మపదవి నొందెను. ఆబ్రహ్మ ఆయుత్తమఫలమునిచ్చు దర్శపూర్ణమాసయాగోపదేశముచే (దక్షుని) సంతోషపెట్టెను. ఆయజమానుఁడును (ఆజన్మయందు యజమానుఁడుగానుండి) అయ్యనుష్ఠానముచే దక్షత్వస్థానమునుఁ బొందెను. ఆదర్శపూర్ణమాసయాగోపదేశముచే (ప్రస్తుతమున్న)యింద్రుని (ఆయుష్ఠానమునకై) ప్రేరణచేసెను. ఆయజమానుఁడును యింద్రపదవిని బొందెను. ఆదర్శపూర్ణమాసయాగోపదేశముచే (ప్రస్తుతమున్న) నగ్నీషోములనుఁ బ్రేరణచేసెను. వారును అగ్నీషోముల స్థానమును పొందిరి. ఏయజమానుఁడీవిధముగఁ దెలిసికొనినవాఁడై దర్శపూర్ణమాసయాగముల ననుష్ఠించునో ఆయజమానుఁడు ఉత్కృష్టస్థానమునే పొందును.

పంచాశత్తు 3.

౨౩౭, ఏవంవిద్వాన్ దర్శపూర్ణమాసౌయజతేపరమామేవకాష్ఠాం గచ్ఛతి ౧ యోవై ప్రజాతేనయజ్ఞేనయజతే ప్రప్రజయాపశుభిర్మిథునైర్జాయతే ద్వాదశ మాసాః సంవత్సరోద్వాదశద్వన్ద్వాని దర్శపూర్ణమాసయోస్తాని సం

పాద్యానీత్యాహ ౨ ర్వత్సంచోపావసృజత్యుఖాం చాధిశ్రయత్యవచహన్తి

దృషదౌచసమాహన్త్యధిచవపతే కపాలానిచోపదధాతి పురోడాశంచ ॥3॥

౧ ఏయజమానుఁడు హవిస్సుచే యాగము చేయునో, ఆయజమానుఁడు సంతానములోను, పశువులతోను, పుత్రపౌత్రులతోను స్త్రీపురుష ద్వంద్వములు కలవాఁడగును. పండ్రెండు (౧౨) మాసములు సంవత్సరమగుచున్నది. దర్శపూర్ణమాసయాగములకును (చెప్పఁబోవు) పండ్రెండు జతలున్నవి-ఆజత సంపాదించవలయును. (పండ్రెండు మాసములతోఁ గూడుకొనిన సంవత్సరమువలె, పండ్రెండు ద్వందములతో గూడుకొనిన దర్శపూర్ణమాస యాగములుకూడ విస్తరించినవని భావము ౨ (గోవును పాలనుపితుకుటకై నధ్వర్యుఁడు "అయక్ష్మావ ప్రజయా" అనుమంత్రముచే మెడత్రాటినుండి) దూడను విడువవలయును. (౨. పాలను కాచుటకై "మాతరిశ్వనోఘర్మః" అను మంత్రముచే గార్హపత్యాగ్ని యందు) "ఉఖ"అను పాత్రనుంచవలయును. (3. "అవరక్షోదివః") అను మంత్రోచ్చారణముచే ధాన్యమును) దంచవలయును. ("ఇషమావద" అనుమంత్రముచే) రాళ్లను తుడువవలయును. (౫. "దేవస్యత్వా" ఇత్యాది మంత్రముచే (పిండిచేయుటకయి బియ్యమును రాతియందు) నూరవలయును. (౬ "ధ్రువమసి" ఇత్యాది మంత్రములచే పురోడాశమును వండుటకొఱకు అగ్నియందు కపాలములను) వెచ్చబెట్టవలయును. (౭ "ఘర్మోzసి" అను మంత్రముచే నాకపాలములయందు) పురోడాశమునుంచవలయును. (అగ్నిస్తే తేజః అనుమంత్రముచే నాహవనీయాగ్నియందు) ఆజ్యమునుంచవలయును. (౬ ముందుచేయబోవు వేదిస్థానమునందు "పృథివిదేవయజని" ఇత్యాది మంత్రములచే) స్తంబయజువును (బర్హిస్సు కట్టను) ఉంచవలయును. ౬ "అరరుస్తేదివమ్" అను మంత్రముచే నాగ్నీధ్రుడు ఉత్కర ప్రదేశము (వేదివేయుచోటు) నందున్న గడ్డిపోచలు మొదలుగాగలవాటిని దోసిలిచే) సేకరించవలయును. (౧౦."వసవస్త్వా పరిగృహ్ణన్తు"

అనుమంత్రములచే) వేదిని నిర్మించవలయును. "ఆశాసానా" అనుమంత్రముచే త్రాటి చేత) భార్యను కట్టవలయును (అనగా నడుముకు దర్భల త్రాటిని చుట్టవలయునని తా॥) ౧౦. "ఋతసదసి" అనుమంత్రముచే "స్ఫ్య" అను యజ్ఞఖడ్గముచే గీయబడిన గీటునందు) ప్రోక్షణపాత్రల నుంచవలయును. ("అగ్నిర్జిహ్వాసి" అనుమంత్రముచే పూర్వోక్త గీటునందు) ఆజ్యము నుంచవలయును.

పంచాశత్తు ౪.

౨౨౯. అధిశ్రయత్యాజ్యంచస్తంబయజుశ్చ హరత్యభిచగృహ్ణాతి వేదించపరిగృహ్ణాతి పత్నీంచసంనహ్యతి ప్రోక్షణీశ్చాఽఽసాదయత్యాజ్యంచై (౨) తానివై ద్వాదశద్వంద్వాని దర్శపూర్ణమాసయోస్తాని యఏవగ్ంసంపాద్య యజతే ప్రజాతేనైవయజ్ఞేన యజతేప్రప్రజయా పశుభిర్మిథునైర్జాయతే ॥

౧ ఈవాక్యార్థము పైపంచాశత్తు (3 వ) తోఁజేర్చి వివరింపఁబడినది

౨ దర్శపూర్ణమాస యాగములకీ పండ్రెండుద్వంద్వములు (విధింపఁబడినవి. వాటినెవఁడీవిధముగ సంపాదించి యాగముచేయునో, (వాఁడు) విస్తృతమగు హవిస్సుచే యజ్ఞముచేయుచున్నాఁడు. మేలైన సంతానముతోను, పశువులతోను, పుత్ర పుత్రికా రూపమయిన జతలతోను గూడుచున్నాఁడు.

నవమానువాకము సమాప్తము.

—*—

అనువాకము ౧౦.

౨౨౯. ధ్రువోఽసి ధ్రువోఽహగ్ంసజాతేషు భూయాసమిత్యాహ ధ్రువానేవైనాన్కురుత ఉగ్రోఽస్యుగ్రోఽహగ్ంసజాతేషు భూయాసమిత్యాహ ప్రతివాదిన ఏవైనాన్కురుతేఽభి భూరస్యభిభూరహగ్ంసజాతేషు భూయాసమిత్యాహయ ఏవైనం ప్రత్యుత్పిపీతే తమువాశ్యతే (౨)యునజ్మి త్వా బ్రహ్మణా దైవ్యేనే త్యాహైష వా అగ్నేర్యోగస్తేన ॥

౧ (ఈ మంత్రములు ఈ ప్రపాఠకమునందలి ౨వ యనువాకమునకు వ్యాఖ్యానము వంటివైనందున, "ఇత్యాహ" అను పదమువరకుగల భాగమున కాయనువాకమునందే వ్యాఖ్యానము చేయఁబడినది కావున వెనుక వ్రాయని పదములకే యిచ్చట వివరణము చేయఁబడును.) "ధ్రువోఽసి భూయాసమ్" అని ప్రార్థించుటచే (యజమానుడుతన) జ్ఞాతులను స్థిరులనుగాఁ జేయుచున్నాడు. "ఉగ్రోఽసి" ఇత్యాది ప్రార్థనచే నీజ్ఞాతులనెదిరించని వారినిగాఁ జేయుచున్నాఁడు. ఎవఁడీయజమానుని ప్రతికూలుఁడై నశింపఁజేయుట కిచ్ఛయించుచున్నాడో! "అభిభూరసి" ఇత్యాది ప్రార్థనచే వానిని (యజమానుఁడు) ధిక్కరించుచున్నాడు. ౨ "యునజ్మిత్వా" ఇత్యాదికముచే నీమంత్రపాఠమే యగ్నియొక్క యోగము. ఆ యోగముచే నీయజమానుని (మంత్రపాఠము) కలుపుచున్నది.

పంచాశత్తు ౨.

౨౩౦. ఏవైనంయునక్తి ౧ యజ్ఞస్య వై సమృద్ధేన దేవాః సువర్గం లోకమాయన్య

జ్ఞస్యవ్యృద్ధేనాసురాన్పరాZ భావయన్యన్నే అగ్నేఅస్యయజ్ఞస్యరిష్యా దితా

హాయజ్ఞస్యైవతత్సమృ ద్ధేనయజమానః సువర్గంలోకమేతి యజ్ఞస్యవ్యృద్ధేన

భ్రాతృవ్యాన్ప రాభావయ ౨ త్యగ్నిహోత్రమే తాభిర్వ్యాహృతీ భిరుప

సాదయే ౩ ద్యజ్ఞముఖంవా అగ్నిహోత్రం బ్రహ్మైతావ్యా హృతయో

యజ్ఞముఖఏవబ్రహ్మ ॥

౧ (యజ్ఞమునకు సమృద్ధమనియు, వ్యృద్ధమనియు, రెండంశములు కలవు. అందు యథాశాస్త్రముగా ననుష్ఠించిన యంశము సమృద్ధము. శాస్త్రీయముకానిది వ్యృద్ధము,) యజ్ఞముయొక్క సమృద్ధముచే దేవతలు స్వర్గలోకమును పొందిరి. యజ్ఞముయొక్క వ్యృద్ధముచే రాక్షసులను తిరస్కరింపఁజేసిరి. "యన్నేఅగ్నే" అని చెప్పుటచే యజ్ఞముయొక్క సమృద్ధముచేతనే యజమానుఁడు స్వర్గలోకమును పొందుచున్నాడు. యజ్ఞముయొక్క వ్యృద్ధముచే శత్రువులను తిరస్కరింపఁ జేయుచున్నాఁడు ౨ "భూఃభువఃసువః" ఈవ్యాహృతులచే నగ్నిహోత్రమును ఉపసాదనము చేయవలయును. (వ్యాహృతులు = ఇదియొక సంజ్ఞ.) ఉపసాదనము = నిలుపుట॥
౩ అగ్నిహోత్రము యజ్ఞముఖమగుచున్నది. ఈ (పూర్వోక్త) వ్యాహృతులు బ్రహ్మయగుచున్నవి. (కావున పూర్వవిధముగా నుపసాదనము చేసినచో) యజ్ఞముఖమునందే బ్రహ్మ నుంచుచున్నాడని తా॥

పంచాశత్తు ౬.

౨౬౧. కురుతే ౧ సంవత్సరే పర్యాగత ఏతాభిరేవో పసాదయే ౨ ద్బ్రహ్మన్నై

వోభయతః సంవత్సరం పరిగృహ్ణాతి ౩ దర్శపూర్ణమాసౌ చాతుర్మాస్
న్యాలభమాన ఏతాభిర్వ్యాహృతీభిర్హవీగ్ంష్యాసాదయేద్యజ్ఞముఖం
దర్శపూర్ణమాసౌ చాతుర్మాస్యాని బ్రహ్మైతా వ్యాహృతయో యజ్ఞము
ఏవ బ్రహ్మ కురుతే సంవత్సరే పర్యాగత ఏతాభిరేవాఽఽసాదయేద్బ్రహ్మ
వోభయతః సంవత్సరం పరిగృహ్ణాతి ౪ యద్వై యజ్ఞస్య సామ్నా క్రియతే
రాష్ట్రమ్॥ ౩

౧ (అగ్నిహోత్రారంభ దినము మొదలు) సంవత్సరము వచ్చి వదగుచు
డగా (అనఁగా నారంభదినము నందును, సంవత్సరాంతము నందును, అని తా)
ఈ వ్యాహృతులచే నుపసాదనము చేయవలయును. ౨ (ఇట్లు చేసినచో) బ్రహ్మ
చేతనే యజమానుఁడు సంవత్సరమును గ్రహించుచున్నాఁడని తా॥ ౩ (అగ్ని
హోత్రకర్మయందువలె మఱియొక కర్మయందుఁ గూడ వ్యాహృతులచే నాసా
నము విధింపఁబడుచున్నది.) దర్శపూర్ణమాసలు, చాతుర్మాస్యలు అను కర్మలను
చేయఁదలచినవాఁడు ఈ వ్యాహృతులచే హవిస్సుల నాసాదనము చేయవలయును
దర్శపూర్ణమాసలు, చాతుర్మాస్యలును, యజ్ఞమే (యగుచున్నవి) ఈ (పూర్వో
వ్యాహృతులు బ్రహ్మ (యగుచున్నవి.) (ఇట్లు చేసినచో) యజ్ఞముఖమునం
బ్రహ్మను ఉంచిన వాఁడగుచున్నాఁడు. సంవత్సరము రాగా నీ వ్యాహృతుల
(హవిస్సు) నాసాదనము చేయవలయును. (అప్పుడు) బ్రహ్మచేతనే సంవత్సరము
గ్రహించిన వాడగుచున్నాఁడు. ౪ ఈ వాక్యార్థము తరువాయి పంచాశత్తు
వ్రాయఁబడును.

పంచాశత్తు ౪.

౨౩౭. యజ్ఞస్యాఽఽశీర్గచ్ఛతి యదృచావిశం యజ్ఞస్యాఽఽశీర్గచ్ఛత్యథ బ్రాహ్మణోఽనాశీర్కేణ యజ్ఞేనయజతే సామిధేనీరను వక్ష్యన్నేతావ్యాహృతీః పురస్తాద్దధ్యాద్బ్రహ్మైవప్రతి పదంకురుతేతథా బ్రాహ్మణః సాశీర్కేణ యజ్ఞేనయజతే ౨ యంకామయేత యజమానం భ్రాతృవ్యమస్య యజ్ఞస్యాఽఽశీర్గచ్ఛేదితి తస్యైతావ్యాహృతీః పురోనువాక్యాయాం దధ్యాద్భ్రాతృవ్యదేవత్యావై పురోనువాక్యా భ్రాతృవ్యమేవాస్య యజ్ఞస్య॥

౧ (పూర్వమువలెనే కర్మాంతరమునందుఁగూడ వ్యాహృతులు విధింపఁబడుచున్నవి) యజ్ఞముయొక్క యంగము సామముచేఁ జేయఁబడినచో! (తత్సాధ్యమయిన) యజ్ఞముయొక్క ఫలము రాష్ట్రమును పొందును. (రాష్ట్రమునందు సస్యాభివృద్ధి కలుగునని భావము) యజ్ఞాంగము ఋక్కుచేఁ జేయఁబడినచో! తత్సాధ్యమయిన యజ్ఞఫలము సంతానమును పొందును. (సంతానమునకాయు రారోగ్యాదికము వృద్ధియగునని భావము.) (అట్లుచేసినచో) బ్రాహ్మణుఁడు ఫలరహితమయిన యజ్ఞముచే యాగముచేసిన వాఁడగును. (ఫలమునిచ్చు యజుస్సులచేఁ జేయలేదుకావున అని తా॥ (కావునహోత) సామిధేనులను (మంత్రవిశేషములు) కూడాచెప్పుచు నీవ్యాహృతులను పఠింపవలయును. (ఇట్లుచేసినచో) బ్రహ్మరూపమయిన సామిధేనుల ప్రారంభమును చేసినవాఁడగును. (మఱియు) యజమానుఁడు ఫలవంతమయిన యజ్ఞముచేత యాగము చేసినవాఁడగును. ౨ ఈ యజ్ఞఫలము శత్రువును పొందుఁగాక. అని యేయజమానునిగూర్చి హోత

(ద్వేషమువలన) కోరునో ! ఆ యజమానుని యాగమునందు పురోనువాక్యయందు వ్యాహృతులను ప్రయోగించవలయును. పురోనువాక్య శత్రుదేవతాక... కావున ఈ యజ్ఞఫలము శత్రువునే పొందును.

పంచాశత్తు ౫.

౨౩౩. ఆశీర్గచ్ఛతి ౧ యాన్కామయే తయజమానాన్త్సమావత్యే నాన్యజ్ఞ స్యా... శీర్గచ్ఛేదితి తేషామే తా వ్యాహృతీః పురోనువాక్యాయా అర్ధర్చ ఏకాం దధ్యాద్యాజ్యాయై పురస్తాదేకాం యాజ్యాయా అర్ధర్చ ఏకాం తథైనాన్త్స... మావతీ యజ్ఞస్యాఽఽశీర్గచ్ఛతి ౨ యథా వై పర్జన్యః సువృష్టం వ... త్యేవం యజ్ఞో యజమానాయ వర్షతి స్థలయోదకం పరిగృహ్ణన్త్యాశిష... యజ్ఞం యజమానః పరిగృహ్ణాతి ౩ మనోఽసి ప్రాజాపత్యమ్...

౧ యజ్ఞఫలము యజమానులందఱకు సమానముగా గలుగునట్లు య... యేయజమానుల కొఱకు హోత కోఱునో! ఆయజమానుల యాగమునం... (హోత) ఈవ్యాహృతులను (ఈవిధముగా) పఠింపవలయును. - పురోనువా... యొక్కయర్ధర్చ (ఋక్కులో సగముభాగము.) చెప్పఁబడినదగుచుండగా మొ... వ్యాహృతిని, యాజ్యాను వాక్యకుఁబూర్వము రెండవవ్యాహృతిని, యాజ్యా... వాక్యయొక్క యర్ధర్చ చెప్పఁబడిన దగుచుండఁగా మూడవవ్యాహృతిని (ప... పవలయును.) ఇట్లుచేసినచో యజ్ఞఫలము సమస్తయజమానులకు సమాన... గాగల్గును. ౨ ఏవిధముగా మేఘము (పక్షపాతము లేకుండగా సర్వదేశము...

దును) సస్యాభివృద్ధిని చేయుటకర్హమయిన వర్షముకురియుచున్నదో! ఆవిధముగానే (యీపూర్వోక్త వ్యాహృతులతోఁ గూడుకొనిన) యజ్ఞము సహస్రయజమాన సముదాయమునకును మంచిఫలమును సమానముగా నిచ్చుచున్నది. (ఆ సువృష్టిచే నదులునిండఁగా సర్వజనులు) కాలువద్వారా ఉదకము నేవిధముగాతీసుకొనుచున్నారో! అట్లే యజమానసంఘము సమానయాగఫలమును బొందుచున్నది. 3 ఈవాక్యార్థము తరువాయి పంచాశత్తులో వ్రాయఁబడును.

పంచాశత్తు ౬.

౨౩౮. మనసామాభూతే నాఽఽవిశేత్యాహమనో వై ప్రాజాపత్యం ప్రాజాపత్యో
యజ్ఞోమనఏవ యజ్ఞమాత్మన్ధత్తేవాగ ఐన్ద్రీసపత్నక్షయణీవాచామేన్ద్రి
యేణాఽఽవిశేత్యాహైన్ద్రీవై వాగ్వాచమేవైన్ద్రీమాత్మన్ధత్తే॥

౧ "మనోఽసి ప్రాజాపత్యం" ఇత్యాది మంత్రపాఠముచే మనస్సు ప్రజాపతి సంబంధియనియు, యజ్ఞము (కూడ) ప్రజాపతి సంబంధియయ్యెను. (ప్రజాపతి సృజించినందున) మనోయజ్ఞములను ఆత్మయందుస్థాపించినవాఁడగును. వాక్కు ఇంద్రునిచే వ్యవహరింపఁబడినది.) ఐన్ద్రి (కావున) "వాచామేన్ద్రియేణ" ఇత్యాది మంత్రపాఠముచే నింద్రునిచే వ్యవహరింపఁబడిన వాక్కును ఆత్మయందు స్థాపించుకొనుచున్నాఁడు.

దశమానువాకముసమాప్తము.

—:-o-:—

అనువాకము ౧౧.

౨౩౫. యో వై సప్తదశం ప్రజాపతిం యజ్ఞమన్వాయత్తం వేద ప్రతి యజ్ఞేన తిష్ఠతి।
న యజ్ఞాద్భ్రంశత ౨ ఆశ్రావయేతి చతురక్షరమస్తు శ్రౌషడితి చతురక్షరం
యజేతి ద్వ్యక్షరం యేయజామహ ఇతి పఞ్చాక్షరం ద్వ్యక్షరో వషట్కార
ఏష వై సప్తదశః ప్రజాపతిర్యజ్ఞమన్వాయత్తో య ఏవం వేద ప్రతి యజ్ఞేన తిష్ఠతి
న యజ్ఞాద్భ్రంశతే ౩ యో వై యజ్ఞస్య ప్రాయణం ప్రతిష్ఠామ్॥

౧ ఏ యజమానుఁడు పదునేడక్షరములతోఁ గూడుకొనినట్టియు, యజ్ఞము ననుసరించినట్టియు, (అన్ని యజ్ఞములం దనుగతముగా నున్నదని భావము.) ప్రజాపతి చేత సృజింపఁబడు మంత్రసముదాయమును తెలిసికొనునో! ఆ యజమానుఁడు యజ్ఞముచేఁ బ్రతిష్ఠితుఁడగుచున్నాడు. యజ్ఞమునుండి భ్రష్టుఁడగుట లేదు. ౨ "ఆశ్రావయ" అను నాల్గక్షరములు కల మంత్రము. "అస్తు శ్రౌషట్" అను నాల్గక్షరముల మంత్రము. "యజ" అను రెండక్షరముల మంత్రము. "యే యజామహే" అను ఐదక్షరముల మంత్రము. "వషట్" అను రెండక్షరముల మంత్రము కలసి యీ మంత్రసముదాయము ౧౭ పదునేడక్షరములు కలది. ప్రజాపతిచే సృజింపఁబడినదియు, యజ్ఞముననుసరించినదియు నగు నీమంత్రసముదాయము నే యజమానుఁడు తెలిసికొనునో! (ఆ యజమానుఁడు) యజ్ఞముచే బ్రతిష్ఠితుఁడగుచున్నాడు. యజ్ఞమునుండి భ్రష్టుఁడగుట లేదు. ౩ ఈ వాక్యార్థము తరువాయి పంచాశత్తులో వ్రాయఁబడును.

పంచాశత్తు ౨.

౨౩౬. ౧ ఉదయనం వేదప్రతిష్ఠితే నార్త్యేన యజ్ఞేనసగ్ంస్థాంగచ్ఛత్యా
౨ శ్రావయాస్తు శ్రౌషడ్యజయే యజామహేవ షట్కార ఏతద్వై యజ్ఞ
స్య ప్రాయణమేషా ప్రతిష్ఠితముదయనం యఏవం వేదప్రతిష్ఠితేనార్త్యేన
యజ్ఞేన సగ్ంస్థాంగచ్ఛతి ౩ యోవైసూనృతాయైదోహం వేదదుహ
ఏవైనాం ౪ యజ్ఞోవై సూనృతాఽఽ శ్రావయేత్యైవైనామహ్వాదస్తు ॥

౧ ఏయజమానుఁడు యజ్ఞముయొక్క ప్రారంభమును, మధ్యను, సమాప్తిని తెలిసికొనునో! ఆతఁడు అంగసహితమయినదియు, లోపములేనిదియునగు నాయజ్ఞముచే ఫలసమాప్తిని పొందుచున్నాఁడు. ౨ "ఆశ్రావయ" "అస్తుశ్రౌషట్" "యజ" "యేయజామహే", "వషట్" ఈమంత్రపంచకములో మొదటి మంత్రము యజ్ఞముయొక్క ప్రారంభము. ౨-౩-౪ మంత్రములు-యజ్ఞముయొక్క ప్రతిష్ఠ, (మధ్యయని తా॥) ఐదవమంత్రము యజ్ఞముయొక్క సమాప్తి. ఎవఁడీవిధముగాఁ దెలిసికొనునో! (వాఁడు) సర్వాంగములతోఁ గూడి లోపములేని యజ్ఞముచే ఫలపర్యవసానమును పొందును. ౩ ఏయజమానుఁడు సత్యప్రియరూపమగు వాక్కుకొఱకు దోహన (పితుకుట) ప్రకారమును తెలిసికొనునో! (వాఁడవశ్యముగా) నీవాక్కును పితుకుచున్నాఁడు. (మంచివాక్కులు కలవాఁడగునని తా॥ ౪ ఈవాక్యార్థము తరువాయి మంత్రములో వ్రాయఁబడును.

పంచాశత్తు ౩.

౨౩౭. ౧ శ్రౌషడిత్యుపావాస్రాగ్యజేత్యుదనైషీ ద్యేయజామహఇత్యుపాసద్వ

వషట్కారేణ దోగ్ధ్యేషవై సూనృతాయై దోహోయఏవం వేదదుహ ఏవై నాం ౨ దేవావై సత్ర మాసతతేషాం దిశోऽదస్యన్త ఏతామార్ద్రాం పఙ్క్తిమ పశ్యన్నా శ్రావయేతి పురోవాత మజనయన్నస్తు శ్రౌషడిత్యభ్రగం సమప్లావయన్యజేతి విద్యుతమ్ ॥

౧ యజ్ఞమే సత్యప్రియమయినవాక్కు. "ఆశ్రావయ" అను మంత్రపాఠముచే (యజమానుఁడు సత్యప్రియవాక్స్వరూపమగు యజ్ఞమేయైన యావులు) పిలుచుచున్నాడు. "అస్తుశ్రౌషట్" అను మంత్రపాఠముచే దూడనువిడుచుచున్నాడు. "యజ" అనుమంత్రపాఠముచే బాలకుండ నెత్తుచున్నాడు. "యేయజామహే" అను మంత్రపాఠముచేఁ గూర్చుచున్నాడు. "వషట్" అను మంత్రపాఠముచే బాలను పితుకుచున్నాడు. ఇదియే సత్యప్రేమ వాక్స్వరూపమగు యజ్ఞముయొక్క దోహనము(=పితుకుట) ఏయజమానుఁడీవిధముగాఁ దెలిసికొనునో! వాఁడీవాక్కును పితుకుచున్నాడని భావము. (లోకములో గోవును పాలుపితుకుటకు ముందుగా నేదో యొక యాహారమును పెట్టుటకై నాయాపేర్లచేఁ బిలుచుట ప్రసిద్ధము. ఆవిధముగా నే యిచ్చట యజ్ఞమను ఆవునకు "ఆశ్రావయ" ఇత్యాదిమంత్రములచే బిలుచుట మొదలగునవి వర్ణింపఁబడినవి) ౨ దేవతలుసత్రయాగమును పొందిరి. వారికేదో యొక వైకల్యప్రయుక్తమగు వర్షలేమివలన) దిక్కులందు పంటలు క్షీణించినవి. (ఆపరిహారమునకై దేవతలు) వర్షమునకు గారణమగు నీమంత్రపంక్తిని చూచిరి. "ఆశ్రావయ" అను మంత్రముచే వాయువును పుట్టించిరి. "అస్తుశ్రౌషట్" అను మంత్రముచే నాకాశమును తెలిసికొనిరి. "యజ" అనుమంత్రముచే మెఱుపును పుట్టించిరి. "యేయజామహే" అను మంత్రముచే వర్షమును కురిపించిరి. "వషట్" అను మంత్రముచే నురుములను పుట్టించిరి. ఆమంత్రపంచకమువలనకదా! ఆదేవతల

కొలఁకు దిక్కులందలి సస్యములు వృద్ధినొందినవి, ఎవ్వఁడీవిధముగాఁ దెలిసికొనునో! వీనికొలఁకు దిక్కులందలి పైరులు వృద్ధినొందుచున్నవి.

పంచాశత్తు ౪.

౨౩౮. ౧ అజనయన్నేయ జామహాఇతి ప్రావర్షయన్నభ్యస్త నయన్వ షట్కారేణ తతో వై తేభ్యో దిశః ప్రాప్యాయన్తయ ఏవం వేదప్రాస్మైదిశః ప్యాయ న్తే ౨ ప్రజాపతింత్వో వేదప్రజాపతిస్త్వం వేదయం ప్రజాపతిర్వేదస పుణ్యోభవ ౩ త్యేషవై ఛన్దస్యః ప్రజాపతిరాశ్రావయాస్తు శ్రౌషడ్యజ యేయజామహేవ షట్కారోయ ఏవంవేదపుణ్యోభవతి ౪ వసన్తమ్ ॥

౧ ఈవాక్యార్థము పైపంచాశత్తులో వ్రాయఁబడినది. ౨ ఒక యజమానుఁడు పదియేడక్షరముల రూపుఁడగు ప్రజాపతిని తెలిసికొనెను. ప్రజాపతియు నాతెలిసికొనిన యజమానునిఁ దెలిసికొనెను. (అనుగ్రహించెననితా॥) ప్రజాపతి యేయజమానునిఁ దెలిసికొనెనో, ఆయజమానుఁడు (ఇతరయజమానులకంటె) నుత్కృష్టుఁడగుచున్నాడు. ౩ "ఆశ్రావయ" "అస్తుశ్రౌషట్" "యజ" "యేయజామహే" "వషట్" ఈపదియేడక్షరముల రూపమునను న్న ప్రజాపతి వేదములలోసారముగా సిద్ధమాయెను. ఎవఁడుప్రజాపతిని వేదసారముగాఁ దెలిసికొనునో, (వాడు) ఉత్కృష్టుడగుచున్నాడు. ౪ ఈపదార్థము తరువాయిపంచాశత్తులోఁ జేర్చివ్రాయఁబడును.

పంచాశత్తు ౫.

౨౩౯. ౧ ఋతూనాంప్రీణా మిత్యాహర్తవో వై ప్రయాజా ఋతూనేవ ప్రీణా
తి తేఽస్మైప్రీతా యథాపూర్వంకల్పన్తే కల్పన్తేఽస్మా ఋతవో యఏవం
వేదా ౨ గ్నీషోమయోరహం దేవయజ్యయా చక్షుష్మాన్భూయా
సమిత్యాహాగ్నీ షోమాంభ్యాంవై యజ్ఞశ్చక్షుష్మాన్తాభ్యామేవ చక్షురా
త్మన్ధత్తే ౩ ఽగ్నేరహం దేవయజ్యయాఽన్నాదో భూయాసమిత్యా
హాగ్నిర్వై దేవానామన్నాదస్తేనైవ ॥

౧ ఋతువులే ప్రయాజలు. "వసన్తమృతూనామ్" అను మంత్రపాఠముచే (యజమానుఁడు) ఋతువులనే సంతోషపెట్టుచున్నాఁడు. అవిసంతోషించినవై ఈయజమానుని కొఱకు సమానముగా (తమ తమ కాలమున కుచితములైన పుష్పోత్పత్తి సంతాపము-వృష్టి, మొదలగు లక్షణములతోఁ గూడుకొనినవై యగుచున్నవి. ఎవఁడీవిధముగాఁ దెలిసికొనునో! వానికొఱకుఁగూడ ఈఋతువులు పూర్వోక్తలక్షణయుక్తములగు చున్నవి. ౨ "అగ్నీషోమయో" రిత్యాది మంత్రపాఠముచే నగ్నీషోమ దేవతలచే యజ్ఞము కన్నులుకలదగును ఆదేవతలచేతనే (యజమానుఁడు) తనయందు చక్షుస్సును ధరించుచున్నాడు. ౩ అగ్నేరహం ఇత్యాది మంత్రముచే నగ్నియే దేవతలలో నధికముగా నన్నము తినువాడని (తెలియుచున్నది) ఆఅగ్నిచేతనే (యజమానుఁడు) తనయాత్మయందు అన్నము తినుశక్తిని ధరించుచున్నాడు.

SRI ... NAMPALLY ... NILAYAM A.P.

పంచాశత్తు ౬.

౨౮౦. అన్నాద్యమాత్మన్ధత్తే ౧ దబ్ధిరస్య దబ్ధో భూయాస మముం దభేయ
మిత్యాహైతయా వై దబ్ధ్యా దేవా అసురాన దభ్నువన్తయైవ భ్రాతృవ్యం
దభ్నోత్య ౨ గ్నీషోమయోరహం దేవ యజ్యయా వృత్రహా భూయాస
మిత్యాహాగ్నీ షోమాభ్యాం వా ఇన్ద్రో వృత్రమహన్తాభ్యామేవ భ్రాతృ
వ్యగ్ంస్తృణుత ౩ ఇంద్రాగ్నియోరహం దేవయజ్యయేన్ద్రియావ్యన్నా
దో భూయాస మిత్యాహేన్ద్రియా వ్యేవాన్నాదో భవతీ ౪ న్ద్రస్య॥

౧ "దబ్ధిరస్యదబ్ధో భూయాస" మిత్యాది మంత్రపాఠముచే దేవతలు ఈ (యుపాంశుయాజరూపము—వైరినాశకమునగు) ఖడ్గముచేత రాక్షసులను చంపిరి. ఆయుపాంశు యాజరూపమగు ఖడ్గముచేతనే (యజమానుఁడు) శత్రువులను చంపుచున్నాఁడు. (ఉపాంశుయాజ=మంత్రవిశేషము.) ౨ "అగ్నీషోమయోరహమ్" అనిచెప్పుటచే నగ్నీ షోమదేవతలచేతనే యింద్రుడు వృత్రాసురుని చంపెను. (ఆయగ్నీ షోమదేవతలచేతనే యజమానుఁడుకూడ) శత్రువును చంపుచున్నాఁడు. (వృత్రాసురుఁడుఅగ్నీ షోమదేవతలను దంతములచేఁ గరచెనట. అప్పుడు ఇంద్రుడావృత్రునియందు శీతజ్వరమును, తాపమును ప్రయోగించెనట. ఆజ్వరతాపములు వృత్రునిఁ జంపెనట. అనిగాథ. ఇది రెండవయష్టకమున స్పష్టముగా వ్రాయఁబడును. ౩ "ఇన్ద్రాగ్నియో" రిత్యాది మంత్రపాఠముచే నింద్రియవంతుఁడేయన్నాదుఁడగుచున్నాఁడు. (అన్నదః=అన్నముతినువాఁడు.) ౪ ఈపదార్థము తరువాయిపంచాశత్తులోఁ జేర్చి వ్రాయఁబడును.

పంచాశత్తు ౭.

౨౮౧. ౧ అహం దేవ యజ్యయేన్ద్రియావీ భూయాసమిత్యాహేన్ద్రియావ్యేవ భవతి . ౨ మహేన్ద్రస్యాహం దేవయజ్యయా జేమానం మహిమానం గమేయ మిత్యా హ జేమానమేవమహిమానం గచ్ఛ ౩ త్యగ్నేః స్విష్టకృతోఽహం దేవయజ్యయాఽఽయుష్మాన్యజ్ఞేన ప్రతిష్ఠాం గమేయ మిత్యాహాఽఽయురేవాఽఽత్మన్ధత్తే ప్రతియజ్ఞేనతిష్ఠతి॥

౧ "ఇన్ద్రస్యాహం దేవయజ్యయా" ఇత్యాది మంత్రపాఠముచే (యజమానుఁడు) ఇంద్రియవంతుఁడగుచున్నాఁడు. ౨ "మహేన్ద్రస్యాహ" మిత్యాది మంత్రపాఠముచే (యజమానుఁడు) జయశీలతను, మహిమను పొందుచున్నాఁడు. ౩ "అగ్నేః స్విష్టకృతోఽహ" మిత్యాది మంత్రపాఠముచే (యజమానుఁడు) ఆయువునే యాత్మయందు ధరించుచున్నాఁడు. యజ్ఞముచేఁ బ్రతిష్ఠావంతుఁడగుచున్నాఁడు. (ఈపైమంత్రములలో "ఇత్యాహ" అను పదమువరకుండు వాక్యములు వెనుకటి యనువాకములలో వచ్చియున్న వేకావున నావాక్యములకిచ్చట మఱల దండాన్వయము వ్రాయలేదు. ఇక ముందుగాఁబోవునట్టి యిటువంటి మంత్రములలోఁ గూడ నీవిధముగానే వ్రాయబడునని యెఱుంగవలయును. ఈదండాన్వయము మొదటి యంకెగుర్తును బట్టి వెనుకటిఆమంత్రముననే "ఇత్యాహ" వరకు ఉన్నమంత్రము పఠించితే అర్థమని సర్వత్రా యెఱుంగునది॥

ఏకాదశానువాకము సమాప్తము.

—*—

అనువాకము ౧౨.

౨౮౨. ౧ ఇన్ద్రంవో విశ్వతస్పరిహా వామహేజనేభ్యః। అస్మాకమస్తు కేవలః।
ఇన్ద్రంనరో నేమధితా హవన్తేయత్పార్యాయు నజతేధియస్తాః। శూరో
నృషాతాశవసశ్చకాన ఆగోమతివ్రజే భజాత్వంనః। 3 ఇన్ద్రియాణిశత
క్రతోయా తేజనేషు పఞ్చసు। ఇన్ద్రతానితఆవృణే। ౪ అనుతేదాయి
మహాఇన్ద్రియా యసత్రాతేవిశ్వమనువృత్రహత్యే। అను।

౧ ఓ ఋత్విగ్యజమానులారా! మీకు (పుత్రపౌత్రాదిసంపత్తికొఱకు సమస్త జగత్తునకుపైనున్న (ఉత్కృష్టము) యింద్రునిఁ బిలుచు చున్నాము. (ఆయింద్రుఁడు) మనకసాధారణుఁడగుగాక. (ఇతరయజమానులకంటె మనయందధికమయిన యనుగ్రహముఁను చూపుఁగాకఅనితా॥) ౨ అగ్నిచయనమునుచేయు మనుజులు (అగ్ని మొదలగు దేవతలతోఁగూడ హవిస్సుయొక్క) సగభాగమును ధరించుటకై నింద్రునిఁ బిలుచుచున్నారు. ఏకారణమువలన నగ్నిష్టోమమును గూర్చియర్హులయిన యజమానులా యగ్నిష్టోమముల ననుష్ఠించుచున్నారో! అటువంటి యో యింద్రుడా! నీవు శత్రువులచేఁ దిరస్కరింపఁ బడనివాఁడవు, మనుజుల కంటెను (ధన) దాతవు, (మా) బలమునకుఁ బ్రకాశకుడవునై మమ్మునేక గోవులసంఘము నందు స్థాపించుము. 3 ఓ యింద్రుఁడా। (నిషాదవర్ణముతో) నైదగు బ్రాహ్మణాది వర్ణములందు నీ (యనుగ్రహము వలన) ఏ సామర్థ్యములున్నవో! ఓ యింద్రుడా! ఆ సమస్త సామర్థ్యములను నీ (యనుగ్రహము వలన) అంతటను గ్రహించుచున్నాను. ౪ ఓ యాగముచేయఁదగిన యింద్రుఁడా! (దేవతలందరి కంటె) నధి

కుఁడవగు నీకొఱకు వృత్రాసురవధ ననుసరించి నీబలమునకై యాగములందు సమస్త హావిస్సు ఇవ్వఁబడుచున్నది. (మఱియు) నీక్షత్రియత్వ జాత్యభిమానము ననుసరించు నీస్వభావము ననుసరించియు, శత్రువులదిరస్కరించు నీ స్వభావము ననుసరించియు, (నీకొఱకు మాటిమాటికి హావిస్సు ఇవ్వఁబడుచున్నది.

పఞ్చాశత్తు ౨.

౨౮౩. ౧ క్షత్రమను సహో యజత్రేన్ద్ర దేవేభిరను తే నృషహ్యే ౨ ఆ యస్మిన్ స
ప్తవాసవాస్తిష్ఠన్తి స్వారుహో యథా ఋషిర్హ దీర్ఘశ్రుత్తమ ఇన్ద్రస్య ఘర్మో
అతిథిః ౩ ఆమాసుపక్వమైరయ ఆసూర్యగ్ం రోహయో దివి। ఘర్మం న సా
మన్తపతా సువృక్తిభిర్జుష్టం గిర్వణసే గిరః ౪ ఇన్ద్రమిద్గాథినో బృహదిన్ద్ర
మర్కేభిరర్కిణః। ఇన్ద్రం వాణీరనూషత ౫ గాయన్తి త్వా గాయత్రిణః ॥ ౨

౧ ఈవాక్యార్థము పైపంచాశత్తులో వ్రాయఁబడినది. ౨ స్వయముగనే (ప్రేరణము లేకుండగనే రథమును) వహించుచున్నవి వలెనున్న సప్తాశ్వములు ఏయాదిత్యుని యందుంటున్నవో, (ఆ యాదిత్యుఁడు) అతీంద్రియజ్ఞానికదా! లోకత్రయమును ప్రకాశింపఁజేయుటచే మిక్కిలిప్రసిద్ధమగు కీర్తికలవాఁడు. అటువంటి ప్రకాశించుచున్న (యాదిత్యుఁడు) ఇంద్రునికతిథి. (అనగా నప్పుడప్పుడు తనయభీష్టమును యాచించుటకు వచ్చువాఁడుకావున అటువంటి యింద్రుని మహిమచెప్ప శక్యముకాదుకదా! అనిభావము.) ౩ ఓ యింద్రుఁడా! నీవు, ఫలపాకము లేని యోషధులందు మంచిపాకముతోఁ గూడుకొనన ఫలమును (వర్షముద్వారా)

సంపాదించినవాఁడవైతివి. (తిరుగుటకు సామర్థ్యమునిచ్చుటచే) నాకాశమునందు సూర్యునధిష్ఠింపఁజేసితివి. (ఓ యజమానులారా! ఇంద్రునకు) ప్రియమగు పురోడాశరూప హవిస్సును హుంకార ప్రస్తావాది శోభనభక్తి యుక్తములగు సామములచే ఘర్మమునువలె (ఘర్మమని యొక హోమము) సుష్ఠుగా హుతము చేయుఁడు. వాక్కులచే స్తోత్రముచేయఁదగు నింద్రుని కొఱకు స్తుతిరూపములయిన వాక్కులను ప్రయోగింపుఁడు. ౮ సామగాయకులు గొప్పసామముచే నింద్రునే స్తోత్రముచేసిరి. బహ్వృచులు ఋక్కులచే నింద్రునిస్తోత్రము చేసిరి. ఇతరములయిన (యజూరూపములయిన) వాక్కులుకూడ ఇంద్రుని స్తోత్రముచేసినవి. (బహ్వృచులు ఋక్శాఖేయులు.) ౫ ఈ వాక్యార్థము 3వ పంచాశత్తులో వ్రాయఁబడును.

పంచాశత్తు 3.

౨౮౮. ౧ అర్చన్త్యర్క మర్కిణః ॥ బ్రహ్మాణస్త్వా శతక్రత ఉద్వగ్ం శమివ యేమిరే ।
౨ అగ్ంహోముచే ప్రభరేమా మనీషా మోషిష్ఠదావ్నే సుమతిం గృణానాః
ఇదమిన్ద్ర ప్రతిహవ్యం గృభాయ సత్యాః సన్తుయజమానస్య కామాః 3 వివే
షయన్మాధిషణా జజాన స్తవై పురాపార్యాదిన్ద్ర మహ్నః ॥ అగ్ం హసోయ
త్ర పీపరద్యథానో నావేవ యాన్తముభయే హవన్తే ౨ ప్రసమ్రాజం ప్రథమ
మధ్వరాణామ్ ॥3॥

౧ ఓయింద్రుడా(గాయత్రీసామలతోఁ గూడుకొనిన యుద్గాతలు నిన్ను

గానము చేయుచున్నారు. బహ్వృచులు (నిన్ను) స్తోత్రముచేయుచున్నారు. అధ్వర్యులుకూడ నిన్ను వంశమునువలె వృద్ధినొందించుచున్నారు. కులాచారాదులచే వంశము నేవిధముగ వృద్ధినొందింతురో, ఆవిధముగానని భావము.) ౨ స్తోత్రము చేయుచున్న మేము (గ్రీష్మకాలములో దావాగ్నిచే నత్యన్తము దగ్ధములైన భూప్రదేశములకొఱకు వర్షాకాలమునందు) వర్షమునిచ్చునట్టియు, పాపమునుండి విడిపించునట్టియు, (నీకొఱకు మంచి మననముతోఁ గూడుకొనిన బుద్ధిని స్వీకరించుచున్నాము. ఓయింద్రుడా! ఈవిడువబడుచున్న హావిస్సును ప్రతిగ్రహింపుము. దానిచే యజమానుని కాలములు సత్య (=ఫలవంత) ములగుఁ గాక. 3 పూర్వోక్తమగు బుద్ధి నన్నుఁ బ్రవేశించినదికావున నేను మంచిబుద్ధి కలవాఁడనగుచున్నాను. (కనుకనే) ఉత్తమమయిన మరణ దివసముకంటె బూర్వ మింద్రుని స్తోత్రము చేయుదును (మరణపర్యన్తము స్తోత్రముచేయుదునని భావము.) ఏబుద్ధియుండగా నింద్రుఁడు మమ్ము పాపమునుండిదాటించెనో, (ఆబుద్ధియని పూర్వాన్వయము.) నదియందుఁ బోవుచున్ననావికుని ఒడ్డులందున్న పురుషులు మమ్ము దాటించుమని లోకమునందేవిధముగాఁ బిలుతురో (ఆ విధముగానని పూర్వాన్వయము.) ౪ ఈవాక్యార్థము ౪వ పంచాశత్తులో వ్రాయఁబడును.

పంచాశత్తు ౪.

౨౪౫ ౧ అగ్ంహోముచం వృషభం యజ్ఞియానామ్ అపాం నపాతమశ్వినా హయన్త మస్మిన్నర ఇన్ద్రియం ధత్తమోజః । ౨ వినఇన్ద్ర మృధోజహినీచా యచ్ఛ పృతన్యతః। అధస్పద తమీం కృధియోఅస్మాగ్ం అభిదాసతి 3 ఇన్ద్ర క్షత్రమభి వామమోజో౽ జాయథా వృషభచర్షణీనామ్ అపాను దోజనమ

మిత్రయన్తమురుం దేవేభ్యో అకృణోరు లోకమ్ । ౪ మృగోనభీమః కుచ
రోగిరిష్ఠాః పరావతః ॥౪॥

౧ ఓ ఋత్విజులారా ! బాగుగాఁ బ్రకాశించువాఁడును, అగ్నిష్టోమాది యాగములకు ముఖ్యదేవుఁడును, పాపమునుండి విడిపించువాఁడును, యజ్ఞసంబంధిఫలములను వర్షించువాఁడును, వర్షరూపములగు నుదకములకు నాశకుఁడుకానివాఁడును, ఐశ్వర్యమును పొందించు వాఁడునగు నింద్రుని గొప్పగా (సేవింపుడు) (ఓ యశ్వినీదేవతలారా ! ఈ యజమానునియందు కన్ను మొదలగు నింద్రియముల పటుత్వమును, బలమును స్థాపింపుడు. ౨ ఓ యింద్రుఁడా ! మా శత్రువులను విశేషముగా విడువుము. మమ్ముఁజంపుటకు సేననుకోరుచున్న శత్రువులను నీచులనుగాఁ జేయుము. ఇంకనెవఁడు మమ్ముక్షీణింపఁ జేయుచున్నాడో, వానిని గూడమాపాదములందు నమస్కరింపఁబడిన శిరస్సుకల వానినిగాఁ జేయుము.
3 ఓ యింద్రుఁడా ! సేవింపఁదగిన రక్షణమును, మాబలమును, ఉద్దేశించి (ఇది యంతయు సంపాదించుటకు పుట్టితివి. మనుజులకుఁ గామములను వర్షించునట్టి యో యింద్రుఁడా ! శత్రుత్వమును జూపిన జనుని తిరస్కరించిన వాఁడవగుచున్నావు. హవిస్సునిచ్చుట మొదలగు వ్యవహారములను చేయు యజమానులకొఱకు భోగస్థానమును చేసినవాఁడవే యగుచున్నావు. ౪ ఈ వాక్యార్థము ౫వ పంచాశత్తులో వ్రాయఁబడును.

పంచాశత్తు ౫.

౨౪౬. ౧ ఆజగామా పరస్యాః । సృకగ్ంసగ్ంశాయ పవిమిన్ద్ర తిగ్మం విశ

త్రూన్నాధి విమృధోనుదస్వ। ౨ విశత్రూన్విమృధోనుద వివృత్రస్య
హనూరుజ॥ విమన్యుమిన్ద్ర భామితోఽమిత్ర స్యాభిదాసతః। ౩ త్రా
తారమిన్ద్ర మవితారమిన్ద్రగ్ం హవేహవే సుహవగ్ం శూరమిన్ద్రమ్
హువేను శక్రం పురుహూత మిన్ద్రగ్ం స్వస్తినో మఘవాధాత్విన్ద్రః
మా తేఽస్యామ్ ॥౫॥

౧ ఓ యింద్రుఁడా! (నీవు) భయంకరమును, జంతువులను హింసించుట మొదలగు దుష్టాచరణ స్వభావముకలదియు నగు, పర్వతమునందుండు సింహ వ్యాఘ్రాది క్రూరజంతువువలె, గొప్పదూరమునుండి (మాశత్రువును చంపుటకు) వచ్చినవాఁడవైతివి. శత్రుశరీరములందు సంచరించు స్వభావముకల తీక్ష్ణమైన వజ్రాయుధమును బాగుగా పదునుకలదానినిగాఁ జేసి శత్రువులను కొట్టుము. యుద్ధముచేయు శత్రువులను విశేషముగా నిరాకరింపుము. ౨ ఓ యింద్రుఁడా! శత్రువులను విశేషముగాఁ జొరఁగొట్టుము. యుద్ధముచేయు శత్రువులను కూడ విశేషముగా నిరాకరింపుము. వృత్రాసురుని దవడలను విశేషముగా భగ్నము చేయుము. నీవు కోపించినవాఁడవగుచు మమ్ము క్షీణింపఁజేయు శత్రువులకోపము విశేషముగా భగ్నము చేయుము. ౩ (శృఙ్ఖల = సంకెళ్లు) బంధమునుండి రక్షించునట్టి యింద్రునిఁ బిలుచుచున్నాను. భటుల యవరోధము (అడ్డు) నుండి రక్షించునట్టి యింద్రునిఁ బిలుచుచున్నాను. బాధించువారిని, అడ్డగించువారిని తిరస్కరించుటయందు సమర్థుఁడును, ప్రతిహోమమునందు సుఖముగాఁ బిలుచుటకు శక్యుఁడునగు నింద్రునిఁ బిలుచుచున్నాను. సమస్త కార్యములందు శక్తియుక్తుఁడును, బహుయజమానులచేఁ బిలువఁబడువాఁడునగు నింద్రునిఁ బిలుచుచున్నాను. ధనవన్తుఁడగు నింద్రుఁడు మాకు మంగళము (అవినాశము) నిచ్చుఁగాక. ౪ దీని యర్థము ౬వ పంచాశత్తులో వ్రాయఁబడును.

పంచాశత్తు ౬.

౨౮౭. ౧ సహాసావన్ప రిష్టావఘాయ భూమహరివః పరాదైత్రాయస్వనోఽవృకేభిర్వ
రూథైః స్తవప్రియాసః సూరిషుస్యామ। ౨ అనవస్తే రథమశ్వాయ తక్షన్త్వష్టా
వజ్రం పురుహూతద్యుమన్తమ్ బ్రహ్మాణ ఇన్ద్రం మహయన్తో అర్కైరవర్ధ
యన్నహయే హన్తవాఉ ౩ వృష్ణేయత్తేవృషణో అర్కమర్చానిన్ద్రగ్రావా
ణో అదితిః సజోషాః అనశ్వాసో యేపవయోఽరథా ఇన్ద్రేషితా అభ్యవర్త
న్త దస్యూన్ ॥౬॥

౧ ఓబలవన్తుఁడవగు నింద్రుడా! ఈరక్షణమునకైఁ జేయఁబడుచున్న యాగమందు విఘ్నము మాకు రాకుండుఁగాక. ఓయశ్వములతోఁ గూడుకొనిన యింద్రుడా! (నిన్ను) తిరస్కరించుటకు మేము సమర్థులము కాకుందుముగాక. నీవు మమ్ము హింసకులు లేని గృహములచే రక్షింపుము అటువంటి గృహములనిమ్ము పండితులగు యజమానులందు మేము ప్రియమయిన వారలమగుదుముగాక. ౨ అనేకయజమానులచేఁ బిలువఁబడిన యోయింద్రుడా! నీరథమును, గుర్రమును కలుపుటకు మనుజులు సంస్కరించుదురుగాక. త్వష్టయు ప్రకాశవన్తమగు వజ్రాయుధమును సంస్కరించుగాక. (చెక్కుఁగాక) బ్రాహ్మణులగు ఋత్విజులు పూజా సాధనములగు మంత్రములచే నింద్రుని బూజించుచున్నవారై మహాయజ్ఞ ప్రతిబన్ధకమగు పాపము నవశ్యము పోగొట్టుటకై వృద్ధినొందింతురుగాక. ౩ కోరికలను వర్షించునట్టి నీకు సంబంధించినదియుఁ, బూజనీయమును ఫలములను వర్షించునదియునగు

యాగమును సన్నె, పాత్రము మొదలగు యాగసాధన పదార్థములు ఎప్పుడు అలంకరించుచున్నవో ! అప్పుడు వేదిరూపమగు భూమి (నీతో) సమాన ప్రీతికలదగుఁ గాక. ఇంద్రునిచేఁ బ్రేరణ చేయఁబడిన యే వజ్రాయుధములు కలవో, (అవికూడ) రథాపేక్ష లేనివియు, గుఱ్ఱముల యపేక్ష లేనివియునైన మహాయజ్ఞమును పొందుటకుఁ బ్రతిబన్ధకులగు రాక్షసుల నుద్దేశించి చంపుటకుఁ బ్రవర్తించుగాక.

ఇట్లు ప్రథమాష్టకమున షష్ఠప్రపాఠకము ముగిసినది.

—*—

ప్రపాఠకము ౭.

అనువాకము ౧.

౨౮౮. పాకయజ్ఞం వా అన్వాహితాగ్నేః పశవ ఉపతిష్ఠన్త ఇడా ఖలు వై పాకయజ్ఞః

సైషాఽన్తరా ప్రయాజానుయాజాన్య జమానస్య లోకేఽవహితా ౨

తామాహ్రియమాణామభిమన్త్రయేత సురూపవర్షవర్ణ ఏహీతి పశవో వా

ఇడా పశూనేవో పహ్వయతే ౩ యజ్ఞం వై దేవా అదుహ్రన్యజ్ఞేఽ సురా

౯ం అదుహ స్తేఽ సురా యజ్ఞదుగ్ధాః పరాభవన్యో వై యజ్ఞస్య దోహం

విద్వాన్॥

౧ (సప్తవిధములగు పాకయజ్ఞములలో నొకానొక) యాహితాగ్ని యొక్క పాకయజ్ఞమున ననుసరించి గోవు మొదలగుపశువు లుంటున్నవి. (బ్రహ్మ యందు హోమము చేయఁబడుచున్నది కావున) ఇడాభక్షణమే పాకయజ్ఞము కదా! ఆయీయిడ యజమానునకు (ఫలసాధనమగు) యజ్ఞమునందు ప్రయాజానుయాజల మధ్యయందు స్థిరమైనది. (ప్రయాజ- ఆజ్యభాగ- ప్రధానస్విష్టకృత్తులకుఁదరువాతను, అనూయాజలకంటెఁ బూర్వమందును, యిడ యనుష్ఠింపఁబడిన దనిభావము. ప్రయాజ- అనూయాజ- ఆజ్యభాగ- ప్రధానస్విష్టకృత్తులు = అవాంతరకర్మ విశేషములు. ఇడ = హవిర్విశేషము.) ౨ (హోతృసమీపమును) పొందింపఁబడుచున్న యిడను "సురూపవర్షవర్ణ!" రమ్ము- అని యభిమంత్రించవలయును. పశువులే యిడ. (కావున) పశువులను పిలిచినవాఁడగును. (యిడపశువులుగా వర్ణింపఁబడినది.) సురూపవర్షవర్ణ = దీనియర్థము పూర్వోక్తము. ౩ (మొదట) దేవతలు యజ్ఞమును పితికిరి. (అనఁగా దానినుండి ఫలమును గ్రహించుటచే

శూన్యముగాఁజేసిరని భావము) ఆయజ్ఞము రాక్షసులను పితికినది. (రాక్షసులనుండి సారముతీయుటచే శూన్యముగాఁ జేసినదని భావము) యజ్ఞమునుండిపితుకఁబడిన యారాక్షసులు తిరస్కరింపఁబడిరి ఏయజమానుఁడు (దేవతలుచేసిన యజ్ఞదోహమును, యజ్ఞముచేసిన రాక్షసదోహమును) తెలిసికొనినవాఁడై యాగముచేయునో! ఆయజమానుఁడు ఇతరయజమానునిఁగూడ పితుకుచున్నాడు. (శూన్యముగాఁ జేయుచున్నాడని తా ॥) ఈ మంత్రము ప్రశంసారూపమగుటవలన నితరయజమానున కేమియుహానిలేదని యెఱుంగవలయును.)

పంచాశత్తు ౨.

౨౮౯. యజతేప్యన్యం యజమానంమహే ౧ సామేసత్యాఽఽశీరస్య యజ్ఞస్య భూయాదిత్యా హైషవైయజ్ఞస్య దోహస్తే నైవైనందుహే ౨ ప్రత్తావైగౌర్దుహే ప్రత్తేడా యజమానాయదుహ ఏ తేవాఇడాయై స్తనా ఇడోపహూతేతి వాయుర్వత్సో ౩ యర్హిహోతేడా ముపహ్వయేతర్హి యజమానోహోతా రమీక్షమాణో వాయుంమనసా ధ్యాయేత్ ।

౧ ("ఉపహూతాఽయం యజమాన" ఇత్యాదికముచేఁ జెప్పఁబడిన యీయాశీస్సుకలదో !) (ఈయనువాకము మొదటినుండి అచ్చటచ్చట చెప్పిన పశ్వాదిలాభరూప) ఈ యజ్ఞసంబంధమయిన యీ యాశీస్సునాకు సత్యమగుగాక. అని చెప్పుటచే నీయాశీస్సే యజ్ఞము యొక్క దోహము. ఆ దోహముచేతనే (యజమానుఁడు) ఇతరయజమానునిఁ బితుకుచున్నాను. (దోహము = పితుకుట లేక సారము

దీయుట) ౨ గోవు (దూడ పాలుత్రాగుటచే) స్రవించినపాలుకల పొదుగు కలదైన (ఏవిధముగా) పాలను స్రవింపఁ జేయుచున్నదో! (ఆవిధముగానే) ఇడ స్రవించునట్టి ఫలముకలదై యజమానుని కొఱకు ఫలమును పితుకుచున్నది. "ఇడోపహూతా" ఇత్యాది మంత్రభాగములు ఆ యిడకు స్తనములు. (స్తనముల వంటివని తా॥) వాయువు దూడ (ఇచ్చట ఇడ గోవుగాను మంత్రవిశేషములు పొదుగులుగాను, వాయువుదూడగాను వర్ణింపఁబడినవి.) 3 ఏకాలమునందు హోత యిడను పిలుచుచున్నాడో, ఆకాలమునందు యజమానుఁడు హోతను చూచుచున్నవాఁడై వాయువును మనస్సుచే ధ్యానము చేయవలయును. (అట్లు చేయగా) దూడను తల్లి కొఱకు విడచినవాఁడగుచున్నాఁడు.

పంచాశత్తు 3.

౨౪౦. మాత్రైవవత్సము పావసృజతి ౧ సర్వేణవై యజ్ఞేనదేవాః సువర్గం
లోకమాయన్పాకయజ్ఞేన మనురశ్రామ్యత్సే డామనుముపావర్తతతాం
దేవాసురావ్యహ్వయన్తప్రతీచీం దేవాః పరాచీమసురాః సాదేవాను
పావర్తతపశవోవై తద్దేవానవృణతపశవోఽసురానజహు ౨ ర్యం కామయే
తాపశుః స్యాదితిపరాచీం తస్యేడాముపహ్వయే తాపశురేవభవతి 3 యమ్॥

౧(మనువుతోఁ గూడుకొనిన) దేవతలందరు సంపూర్ణమయిన దర్శపూర్ణ యాగముచే స్వర్గలోకమును పొందుట కుద్యుక్తులైరి. (వారిలో) మనువు పాక యజ్ఞముచే నలసినవాఁడాయెను. (దీనివలన మనువు హోతయగుచు నిడను పిలుచుటయందే తత్పరుఁడాయెనని తెలియుచున్నది) ఆ ఇడ (తనను పిలుచుటయందు

ఆసక్తుడయిన)మనువును పొందెను. దానినిజూచి దేవతలు, రాక్షసులు, పరస్పరవ్యత్య యముగా(ఒక్కమాట కొకమాటగా) బిలిచిరి. దేవతలు అభిముఖముగాను, రాక్షసులు విముఖముగాను ఆహ్వానించిరి. ఆయిడ దేవతలను పొందినది. ఇడారూప ములగు పశువులా దేవతలను పొందినవి. రాక్షసులను విడిచిపెట్టినవి. ౨ (హోత) ఏయజమానునిగూర్చి పశుహీనుడు కావలయునని గోరునో వానికిఇడనువిముఖముగా 3 నాహ్వానించవలయును. (అప్పుడాయజమానుడు) పశుశూన్యుడేయగుచున్నాడు. (హోత)పశువులుకలవాడు అగుగాక, అని ఏయజమానునిగూర్చి కోరునో వానికిఇడ నభిముఖముగా నాహ్వానించవలెను. (ఇట్లు చేయగా యజమానుడు) పశువులు కలవాడేయగుచున్నాడు.

పంచాశత్తు ౪.

౨౫౧. కామయేతపశుమాన్స్యా దితిప్రతీచీం తస్యేడాముపహ్వయే తపశుమానేవ భవతి ౨ బ్రహ్మవాదినో వదన్తిసత్వా ఇడాముపహ్వయేతయ ఇడాము పహూయాzఽత్మానమిడాయాము పహ్వయేతేతి 3 సానః ప్రియాసు ప్రతూర్తిర్మఘోనీత్యాహే డామేవో పహూయాzzత్మాన మిడాయా ముపహ్వయతే ౪ వ్యస్తమివవాఏతద్యజ్ఞస్యయది డాసామి ప్రాశ్నన్తి॥

౧ ఈవాక్యార్థము పైవాక్యములోఁ జేర్చివ్రాయఁబడినది. ౨ ఏబుద్ధిమంతుఁడు ఇడను "ఇడవహి" "అదితఏహి" ఇత్యాది మంత్రములచే బిలిచి యాయిడయందు దనయాత్మను యోజన (కలుపుట) చేయుచున్నాడో! అతఁడే ఇడ వైన నిన్ను (శాస్త్రీయముగా పిలుచునని వేదార్థవిచారముచేయు విద్వాంసులు

చెప్పుచున్నారు. ౩ "సానఃప్రియా" ఇత్యాది మంత్రపాఠముచే నిడను నాహ్వా నించి యిడయందాత్మను యోజనచేసిన వాడగును. ౪ ఈవాక్యార్థము ౫వ పంచాశత్తులో వ్రాయఁబడును.

పంచాశత్తు ౫.

౨౫.౨. ౧ సామిమార్జయన్త ఏతత్ప్రతివా అసురాణాం యజ్ఞేవ్యచ్ఛిద్యత బ్రహ్మణా

దేవాః సమదధు ౨ ర్బృహస్పతి స్తనుతామిమం నఇత్యాహ బ్రహ్మవై

దేవానాం బృహస్పతి ర్బ్రహ్మణైవయజ్ఞగ్ం సందధాతి ౩ విచ్ఛిన్నం

యజ్ఞగ్ం సమిమం దధాత్విత్యాహ సంతత్యై ౪ విశ్వేదేవాఇహమాద

యన్తా మిత్యాహ సం తత్యైవయజ్ఞం దేవేభ్యోऽనుదిశతి ౫ యాం వై

౧ (వెనుకటి పంచాశత్తులోని చివరవాక్యమునకు, ఈపంచాశత్తులో మొదటి వాక్యమునకును, చేర్చి యిచ్చుటనే యర్థము వ్రాయఁబడుచున్నది.) (యజ్ఞమధ్య మందు) ఇడను భక్షించుటయు, మార్జనము=(ఉదకముచే శిరస్సునందు ప్రోక్షించుట) చేసికొనుటయు నేదికలదో! ఈచేయుటచే యజ్ఞముయొక్క యంగము చెడిపోవు చున్నది. (ఇట్లు చేయుటచే రాక్షసుల యజ్ఞము విచ్ఛిన్న (చెడిపోవుట) మయినది.) దేవతలు (అప్రమత్తులై) బ్రహ్మచే (విచ్ఛిన్నములైన యజ్ఞభాగములయొక్క) సంధానముం జేసిరి, (సంధానము=కలుపుట) ౨ దేవతలలో బృహస్పతియే బ్రహ్మ. "బృహస్పతిస్తనుతా" మిత్యాది మంత్రపాఠముచేత, బ్రహ్మచేతనే (యజమానుఁడు) యజ్ఞమును సంధానము చేసినవాఁడగును ౩ విచ్ఛేదములేకుండుటకై ఈవిచ్ఛిన్న మయిన యజ్ఞమును సంధానము చేయవలయునని శ్రుతిచెప్పినది. ౪ "విశ్వేదేవా

ఇహా” ఇత్యాది మంత్రపాఠముచే, (యజ్ఞముయొక్క సంతతి యెడతెగకుండుట) చేతనే (యజమానుడు) దేవతలకొఱకు యజ్ఞమునిచ్చుచున్నాడు. (అన్విత॥) ౫౪ పదము ౬వ పంచాశత్తులోఁజేర్చి వివరింపఁబడును.

పంచాశత్తు౬.

౨౫౩. యజ్ఞే దక్షిణాందదాతి తామస్యపశవోఽను సంక్రామన్తి సపషఈజానో పశుర్భావుకో యజమానేన ఖలువై తత్కార్యమిత్యాహుర్యథాదేవ (త్రా) దత్తంకుర్వీతాఽఽత్మన్పశూన్రమయేతేతి ౨ బ్రధ్నపిన్వస్వేత్యాహ యజ్ఞో వై బ్రధ్నోయజ్ఞమే వతన్మహయత్యథో దేవత్రైవదత్తం కురుతఆత్మన్ పశూన్రమయతే ౩ దదతో మే మాక్షాయీత్యాహ ఽక్షితిమేవో పైతి ౪ కుర్వతో మే మోపదసదిత్యాహ భూమానమేవో పైతి॥

౧ ఏయజమానుఁడు యజ్ఞమునందు (ఋత్విక్కుల కొఱకు) దక్షిణనిచ్చుచున్నాడో! ఆ యజమానుని యొక్క పశువులా దక్షిణను అనుసరించుచున్నవి. ఆయా యజమానుఁడు యాగము చేయుచున్నవాఁడై, పశురహితుఁడై యగు చున్నాఁడు (కావున) తనచే నివ్వఁబడిన దక్షిణాద్రవ్యము దేవతలం దేవిధముగా నుండునో, పశువులు తనయం దేవిధముగాఁ (చేసినచో) ప్రీతి నొందు చున్నవో, యజమానునిచే నావిధము చేయవలయునని (బుద్ధిమంతులు) చెప్పుచున్నారు. ౨ యజ్ఞమే బ్రధ్నపదార్థము. “బ్రధ్నపిన్వస్వ” (ఓయజ్ఞమా! సంతోషించుము) అనుమంత్రపాఠముచే యజ్ఞమునే పూజించినట్లగును. మఱియు

దనచేనివ్వఁబడిన దక్షిణాద్రవ్యము దేవతలందే యివ్వఁబడినదగుచున్నది. పశువులను తనయందు రమింపఁజేయుచున్నవాఁడగుచున్నాఁడు. ౩ దానము చేయుచున్న నా (దక్షిణద్రవ్యము) క్షీణింపకుండుఁగాకయని ప్రార్థించుటచే దక్షిణ అక్షయమగుచున్నది. ౪ "కుర్వతో మే" ఇత్యాది మంత్రపాఠముచే (యజమానుఁడు) అభివృద్ధిలక్షణమగు వృద్ధినే పొందుచున్నాఁడు.

ప్రథమానువాకము సమాప్తము.

—*—

అనువాకము ౨.

౨౫౪. ౧ సగ్ంశ్రవా హ సౌవర్చనసస్తుమిఞ్జమౌపోదితిముపాచ ౨ యత్స
త్రిణాగ్ం హోతాఽభూః కామిడాముపాహ్వథా ఇతి ౩ తాముపాహ్వ
ఇతి హోవాచ యా ప్రాణేన దేవాన్దాధార వ్యానేన మనుష్యానపానేన
పితౄనితి ౪ ఛినత్తి సా న ఛినత్తీ ౩ ఇతి ౫ ఛినత్తీతి హోవాచ ౬ శరీరం
వా అస్యై తదుపాహ్వథా ఇతి హోవాచ ౭ గౌర్వై।

౧ సువర్చనస పుత్రుఁడగు సంశ్రవుఁడను ఋషి ఉపోదితపుత్రుఁడగు తుమింజుఁడను ఋషిని (ఈవిధముగా) ప్రశ్నించెను. ౨ హోమము చేయువారిలో (నీవు) ఎప్పుడు హోతవయితివి? ఏమిగుణములకల యిడను పిలిచితివి? (ఇది ప్రశ్న) ౩ ఏయిడ ప్రాణవాయువుచే దేవతలను, వ్యానవాయువుచే మనుజులను, అపానవాయువుచే పితృదేవతలను ధరించినదో! ఆయిడను పిలిచితినని (తుమింజుఁడు

సమాధానము) చెప్పెను. (ఇది సమాధానము) ౪ (నీచే నాహ్వానింపఁబడిన) ఆయిడ (గోరూపమయినదగుచు దక్షిణగాఁ దీసికొనినవారిని ప్రతిగ్రహదోషముచే) నశింపఁజేయునా? లేక చేయదా? (ఇది మఱొకప్రశ్న ఇడయనునది యొకయాగదేవత ఇడ-పింగళయను నాడియనుకొనరాదు.) ౫ నాశనముచేయునని (తుమింజుఁడు) సమాధానము చెప్పెను. ౬ ఈయిడాదేవతయొక్క శరీరముమాత్రము నీచే నాహ్వానింపఁబడినది. (ముఖ్యదేవతమాత్రము కాదని) ప్రశ్నించెను. ౭ ఈపదము రెండవ పంచాశత్తులోఁ జేర్చి వివరింపఁబడును.

పఞ్చాశత్తు ౨.

౨౫౭. అస్యై శరీరం గాంవావతే తత్పర్యవదతాం ౨ యాయజ్ఞే దీయతే సా ప్రాణేన దేవాంద్ధారయ యామనుష్యా జీవన్తి సావ్యానేన మనుష్యాన్యాం పితృభ్యోఘ్నన్తి సాzపానేన పితౄ౩ న్యఏవం వేద పశుమాన్భవత్య ౪ థవైతాముపాహ్వా ఇతిహోవాచ యాప్రజాః ప్రభవన్తీః ప్రత్యాభవతీత్య ౫ న్నం వాఅస్యైతత్ ।

౧ గోవే యిడయొక్క శరీరము. (కావున) ఇడయొక్క శరీరమగుగోవునే (తెలిసికొనినవారయి పూర్వోక్తములగు ఛినత్త్యాదిక ప్రశ్నోత్తరములచే) నిందించిరి. ౨ (గోరూపమయిన) యేయిడాదేవత యజ్ఞమునందు (దక్షిణగా) నివ్వఁబడుచున్నదో! ఆ యిడాదేవత ప్రాణసమానమయిన ముఖ్యవ్యాపారముచే దేవతలను ధరింపఁజేయుచున్నది. ఏ యిడారూపమయినగోవుచే మనుజులు జీవించుచున్నారో ఆయిడ వ్యానసమానమగు మధ్యమవృత్తిచే (=వ్యాపారము) మనుజులను ధరిం

జేయుచున్నది. (అష్టకాశ్రాద్ధమునందు) ఏ గోరూపమయినయిడను పితృదేవతలకై హింసించుచున్నారో! ఆయిడ పితృదేవతల నపానసమానమయిన యధమవృత్తిచే (వ్యాపారము) ధరింపఁజేయుచున్నది. (అనగా- దేవతలు గోవు నేవిధముగానూ హింసించరు కావున యిడ వారినిముఖ్యవృత్తిచేతను, మనుజులుగోవునుండి పాలుపితుకుచున్నారు కావున వారినిమధ్యమవృత్తిచేతను, పితృదేవతలకై అష్టకాశ్రాద్ధమునందు గోవునుహింసింతురు కావున వారిని అపానసమానమగు నధమవృత్తిచేతను ధరింపఁజేసినదని భావము.) (ఇచట పశుబలి యధమమని సూచింపఁ బడినదనవచ్చును) 3 ఎవఁడీవిధముగాఁ దెలిసికొనునో! (వాఁడు) పశురూపసమృద్ధి కలవాఁడగుచున్నాడు. ౪ ఏ యిడప్రభువులైన ప్రజలను గూర్చి యభిముఖముగా నుండునో! ఆ యిడను పిలిచితినని (తుమింజుడు) సమాధానము చెప్పెను. ౫ ఈ యిడ యొక్క యన్నమేదికలదో! దానిని మాత్రము పిలిచితివి. (ముఖ్యమయిన యిడను కాదు) అని (సంశ్రవుఁడు మఱల) ప్రశ్నించెను

పంచాశత్తు 3.

౨౫౬. ఉపహూతాఇతి హోవాచౌ ౧ షధయో వాఅస్యా అన్నమోషధయో వై ప్రజాః ప్రభవన్తీః ప్రత్యాభవన్తి ౨ యఏవంవేదాన్నాదో భవత్య 3 థ వైతాముపహూఇతిహోవాచ యాః ప్రజాః పరాభవన్తీ రనుగృహ్ణాతి ప్రత్యాభవన్తీ ర్గృహ్ణాతీతి ౪ ప్రతిష్ఠాం వా అస్యైతదు పాహూథాఇతిహోవాచే ౫ యంవా అస్యై ప్రతిష్ఠా ॥3॥

౧ ఓషధులే యీయిడయొక్క యన్నము. ఓషధులే ప్రభువులగు ప్రజలను

గూర్చి యభిముఖముగానుంటున్నవి. (ప్రజలగృహములందు ఓషధులయిన వ్రీహు లుంటున్నవని తా॥ వ్రీహి = ధాన్యములు.) ౨ ఎవఁడీవిధముగాఁ దెలిసికొనునో! (వాఁడ) న్నమును దినువాఁడగుచున్నాఁడు. 3 ఏ యిడ (రోగముచే) తిరస్కరింప బడుచున్న ప్రజలను (తనయందుంచుకొని) అనుగ్రహించుచున్నదో, బాధితులయిన యా ప్రజలను (అభీష్టస్థానము నిచ్చుటచే) గ్రహించుచున్నదో, ఆ యిడను పిలిచితి నని (తుమింజుఁడు) పలికెను. ౪ ఈ యిడయొక్క ప్రతిష్ఠారూపమయిన భూమినే యాహ్వానించితివి. (ముఖ్యమయిన యిడనుకాదు) అని సత్రశ్రవుఁడు (మఱల) పలికెను. (ప్రతిష్ఠా = ఈ భూమియందు గోరూపమయిన యిడ యుంటున్నది కావున, ఈ యిడకుఁబ్రతిష్ఠయని నిర్వచనము) ౫ ఈ వాక్యార్థము ౪వ పంచాశ తులో వ్రాయఁబడును.

పంచాశత్తు ౪

౨౫౭. ఇయం వై ప్రజాః పరాభవన్తీ రనుగృహ్ణాతి ప్రత్యాభవన్తీ ర్గృహ్ణాతి ౨ య ఏవం వేద ప్రత్యేవతిష్ఠత్య 3 థ వై తాముపాహ్వా ఇతిహోవాచ యస్యై నిక్రమణే ఘృతం ప్రజాః సంజీవన్తీః పిబన్తీతి ౪ ఛినత్తి సా న ఛినత్తీ 3 ఇతి ౫ న ఛినత్తీతి హోవాచ ప్రతు జనయతీత్యే ౬ ష వా ఇడాము పాహ్వథా ఇతి హోవాచ ౭ వృష్టిర్వా ఇడా వృష్ట్యై వై నిక్రమణే ఘృతం ప్రజాః సంజీవన్తీః పిబన్తి య ఏవం వేద ప్రైవ జాయతేఽన్నాదో భవతి॥

౧ ఈ భూమియే యీయిడయొక్క ప్రతిష్ఠ. ఈ భూరూపమయినయిడ తిర

సత్కృతులగు ప్రజలను అనుగ్రహించుచున్నది. ప్రభువులగు ప్రజలనభిముఖముగా గ్రహించుచున్నది. ౨ ఎవఁడీవిధముగాఁ దెలిసికొనుచున్నాడో, (వాఁడు) ప్రతిష్ఠావన్తుఁడగుచున్నాఁడు. ౩ ఏ వృష్టిరూపమయిన యిడయొక్క పతనము (భూమిమీఁదఁ బడుట) కలుగుచుండగా, స్రవించుచున్న యుదకము జీవనమును కోరునట్టి ప్రజలను బ్రతికించుచున్నదో, ఆయిడను పిలిచితినని (తుమింజుఁడు మఱల) పలికెను. ౪ ఆవృష్టిరూపమయిన యిడ (తనను దక్షిణగా గ్రహించిన వారిని) నశింపఁజేయుచున్నదా? లేక నశింపఁజేయుట లేదా ? (అని సంశ్రవుఁడు పూర్వమువలె మఱల ప్రశ్నించెను. ౫ (ఈవృష్టిరూపమయిన) యిడ నశింపఁజేయదు. మఱియు (సస్యాదికమును) పుట్టించుచున్నదని (తుమింజుఁడు సమాధానమిచ్చెను. అనఁగా, గవాన్నభూములకు వలె నీవృష్టిరూపమయిన యిడను దక్షిణగా గ్రహించుట లేదు కావున, ప్రతిగ్రహరూపదోషము లేకుండుటచే నశింపఁజేయదని వర్ణింపఁబడినది.) ౬ ఈవృష్టిరూపమయిన యిడను చెప్పునట్టి నీవేముఖ్యమయిన యిడను పిలిచితివని (సంశ్రవుఁడు తుమింజునిఁ గూర్చి) పలికెను. ౭ వృష్టియే యిడ. వృష్టియొక్క పతనము కలుగుచుండగా స్రవించుచున్న యుదకము జీవనార్థులగు ప్రజలను జీవింపఁజేయుచున్నది. ఎవఁడీ విధముగాఁ దెలిసికొనుచున్నాడో, (అతఁడు) గొప్పగాఁ బుట్టుచున్నాఁడు. (మఱియు) అన్నమును తినువాఁడగుచున్నాడు.

ద్వితీయానువాకము సమాప్తము.

—*—

అనువాకము ౩.

౧౫. పరోక్షంవా అన్యేదేవా ఇజ్యన్తే ప్రత్యక్షమన్యేయుజ్యన్తే యాజవదవాః

పరోక్షమిజ్యన్తే తానేవతద్యజతి ౨ యదన్వాహార్యమాహరత్యేతేవై
దేవాః ప్రత్యక్షం యద్బ్రాహ్మణా స్తానేవ తేన ప్రీణాత్య ౩ థో దక్షిణై
వాస్యైషాzథోయజ్ఞస్యై వఛిద్రమపిదధాతి ౪ యద్వైయజ్ఞస్యక్రూరం
యద్విలిష్టం తదన్వాహార్యేణ॥

౧ కొందరు దేవతలు పరోక్షముగా (కంటికిఁ గానరాకయే) యాగము చేయఁబడుచున్నారు. మఱికొందరు ప్రత్యక్షముగా యాగము చేయఁబడు చున్నారో! వారినిగూర్చియే (ఆయజమానుఁడు) యాగము చేసినవాఁడగుచున్నాఁడు. (యాగము చేయఁబడుచున్నారు = యాగములో నుద్దేశింపఁ బడుచున్నారు. ఇంద్రాదిదేవతలు కనపడరు కావున ఆ యాగము పరోక్షము. పరోక్షము = కంటికిఁగనపడనిది. ఋత్విక్కులు కంటికిఁ గనపడుచుందురు కావున వారినుద్దేశించి చేసినయాగము ప్రత్యక్షమగును.) ౨ (ఋత్విజులకొఱకు) అన్వాహార్యము నివ్వవలయును బ్రాహ్మణులెవ్వరు కలరో! ఋత్విగ్రూప దేవతలే ప్రత్యక్షముగా నుంటున్నారు. ఆయన్వాహార్యదానముచే బ్రాహ్మణులనే (యజమానుఁడు) సంతోషపెట్టుచున్నాఁడు. (అన్వాహార్యము = పక్వమయిన యన్నము.) ౩ మఱియునీయజ్ఞమునకు ఈ యన్వాహార్యమే దక్షిణ. యజ్ఞముయొక్క ఛిద్రమును (లోపమును) కూడా పోగొట్టును. ౪ యజ్ఞముయొక్క యధికమయిన యంగమేదికలదో! న్యూనమయిన (= అల్పమయిన) యంగమేదికలదో! అది యుభయము. అన్వాహార్య (దాన) ముచే ననుకూలముగా సరిపుచ్చుచున్నాఁడు. కావుననే యన్వాహార్యమున కన్వాహార్యశబ్ద వ్యవహారము. (అన్వాహార్యతే = అనుకూల్యేన సమాధీయతే అనేనేతి అన్వాహార్యః అనివ్యుత్పత్తి.)

పంచాశత్తు ౨.

౨౪౯. అన్వాహరతి తదన్వాహార్యస్యాన్వాహార్యత్వం ౧ దేవదూతా వా ఏతే యదృత్విజో యదన్వాహార్యమాహరతి దేవదూతానేవ ప్రీణాతి ౨ ప్రజాపతిర్దేవేభ్యో యజ్ఞాన్వ్యాదిశత్స రిరిచానోఽమన్యత స ఏతమన్వాహార్యమభక్తమపశ్యత్తమాత్మన్నధత్త స వా ఏష ప్రాజాపత్యో యదన్వాహార్యో యస్యైవం విదుషోఽన్వాహార్య ఆహ్రియతే సాక్షాదేవ ప్రజాపతిమృధ్నోతి ౩ పరిమితో నిరుప్యోఽపరిమితః ప్రజాపతిః ప్రజాపతేః॥

౧ ఋత్విజులెవరు కలరో, వీరు దేవదూతలు. (అనఁగా దూతలవలె దేవతలకు హోమముద్వారా హవిస్సునందిచ్చువారని తా॥) ఈ ఋత్విజుల కన్వాహార్యము దానముచేసినచో, (యజమానుఁడు) దేవదూతలనే సంతోషపరచిన వాఁడగుచున్నాఁడు. ౨ ప్రజాపతి అగ్న్యాది దేవతల కొఱకు ఆగ్నేయ - అగ్నీషోమీయ పురోడాశములుకల యజ్ఞముల నిచ్చెను. (అప్పుడా) ప్రజాపతి తనను యాగరహితుని గాఁదలచెను. (పిమ్మట) నాతఁడు అన్వాహార్యమును విభజింపఁబడని (ఇవ్వఁబడని) దానినిగాఁ జూచెను. ఆయన్వాహార్యమును (పక్వాన్నమును) తనయందుంచుకొనెను. అన్వాహార్యమేదికలదో, ఆ యీ యన్వాహార్యము ప్రజాపతి దేవతాకమయినది. ఈ విధముగాఁ దెలిసికొనిన యేయజమానుని యన్వాహార్యము (ఋత్విజులకొఱకు) ఇవ్వఁబడునో, ఆయజమానుఁడు ప్రజాపతిని సంతోషపెట్టుచున్నాఁడు. ౩ (ఋత్విజులకొఱకు) నిర్వాపము చేయఁబడిన యన్వాహార్యము (ప్రజాపతి దేవతాకముకావున) అపరిమితము. (బహుళమని తా॥) ప్రజాపతి (సర్వదేవతాస్వామి కావున) అపరిమితు

డు (గొప్పవాడని తా॥) ఈ నిర్వాపముచేయఁబడిన (సమర్పింపఁబడిన) యన్వాహార్య ముప్రజాపతియొక్క సంతోషము కొఱకగుచున్నది.

పంచాశత్తు 3.

౨౬౦. అప్త్వ్యా ౧ దేవావై యద్యజ్ఞేz కుర్వతతదసురా అకుర్వత తేదేవాఏతం ప్రాజాపత్యమన్వాహార్యమ పశ్యన్తమ న్వాహరన్తతోదేవా అభవన్పరాz సురాయస్యైవం విదుషోz న్వాహార్యఆహ్రియతే భవత్యాత్మనా పరాzస్య భ్రాతృవ్యో భవతి ౨ యజ్ఞేనవా ఇష్టీపక్వేన పూర్తీ యస్యైవం విదుషోన్వా హార్య ఆహ్రియతేసత్వే వేష్టాపూర్తీ 3 ప్రజాపతేర్భాగోzసి ॥3॥

౧ దేవతలు (పూర్వము) యజ్ఞమునందు దేనిననుష్ఠించిరో, రాక్షసులు (కూడ) దానినిచేసిరి. (అప్పుడు) ఆదేవతలు ఈప్రజాపతి దేవతాకమయిన యన్వాహార్యమును జూచిరి. దానిని సంపాదించిరి. దానివలన నాదేవతలు విజయవన్తులైరి. అన్వాహార్యమును సంపాదించకపోవుటచే) రాక్షసులు తిరస్కృతులైరి. ఈవిధముగా నెఱింగిన యేయజమానుని యన్వాహార్యము (ఋత్విజులకొఱకి) వ్వఁబడునో, ఇతని శత్రువు తనచేఁ దిరస్కృతుఁడగుచున్నాడు. ౨ (యజమానుఁడు) యజ్ఞముచే (నిష్టకర్మను= ఆగ్నేయాదిశ్రౌతకర్మను) చేసినవాఁడగుచున్నాడు. అన్వాహార్యముచే పూర్తకర్మ (దిగుడుబావులు త్రవ్వించుట మొదలగు స్మార్తకర్మ)ను చేసినవాడగు చున్నాడు. ఈవిధముగా నెఱింగిన యే యజమానుని యన్వాహార్యము దానము చేయఁబడునో, వాఁడే ఇష్టాపూర్తి (పూర్వోక్తములయిన యిష్టాపూర్తకర్మలు చేసిన వాఁడు) అగుచున్నాడు. 3 ఈ వాక్యార్థము ౭౮ వ పంచాశత్తులో వ్రాయఁబడును.

పంచాశత్తు ౪.

౬౧. ౧ ఇత్యాహ ప్రజాపతిమేవ భాగధేయేనస ర్ధయ ౨ త్యూర్జస్వా
న్పయ స్వానిత్యాహోర్జమే వాస్మిన్పయో దధాతి ౩ ప్రాణాపానౌమే
పాహిసమానవ్యానౌమే పాహీత్యాహాఽఽశిషమే నైతామాశాస్తే
౪ ఽక్షితోఽస్యక్షిత్యైత్వామామే క్షేష్ఠా అముత్రాముష్మింల్లోక ఇత్యా
హక్షీయతేవా అముష్మింల్లోకేఽన్నమితః ప్రదానగ్ంహ్యా ముష్మింల్లోకే
ప్రజాఉపజీవన్తియ దేవమభిమృశత్యక్షితిమే వైనద్గమయతి నాస్యాముష్మిం
ల్లోకేఽన్నంక్షీయతే॥

౧ (ఓ యన్వాహార్యమా ! నీవు) ప్రజాపతికి భాగమగుచున్నావు. అనిచెప్పు టచే (యజమానుఁడు) అన్వాహార్య భాగముచే ప్రజాపతినే సంతోషపెట్టుచున్నా ఁడు. ౨ "ఊర్జస్వాన్" ఇత్యాది మంత్రపాఠముచే (నన్వాహార్యము) ఈయజమా నునియందు పాలవలె నిష్టమైన బలమును ధరింపఁజేయుచున్నది. ౩ (ఓ యన్వాహా ర్యమా ! నీవు) నా ప్రాణాపాన వాయువులను రక్షించుము. అనిచెప్పుటచే నీయాశీ స్సునే (యజమానుఁడు) కోరుచున్నాఁడు. (ఈప్రాణాపానాది పాలనమే యాశీ ర్వాదమని తా॥) ౪. (ఓ యన్వాహార్యమా ! నీవు) నాశనము లేనిదానవగుచున్నావు. (నీకు) నాశనములేకుండుటకై నిన్నుఁదాకుచున్నాను. (అభిమృశామి) స్వర్గలోకము నందునాకు (నీవు) క్షీణించకుము. అని మంత్రము చెప్పుచున్నది. పరలోకమునం దన్నముక్షీణించుచున్నది. ఇచ్చట దానము చేయఁబడిన యన్నమునే ప్రజలు స్వర్గ మునందు భుజించుచున్నారుకదా ! పూర్వోక్తమంత్రపాఠముచే నన్వాహార్యమునభి

మర్శనము (ౘ్రాకుట) చేసినచో, నీయభిమర్శనము (అన్వాహార్యమునకు) అక్షయ్యమును పొందించుచున్నది. ఇట్టి యజమానుని యన్నము పరలోకమునందు క్షీణించదు.

తృతీయానువాకము సమాప్తము.

—*—

అ ను వా క ము. ౪.

౨౬౨. ౧ బర్హిషోzహం దేవయజ్యయా ప్రజావాన్భూయాస మిత్యాహబర్హిషా

ప్రజాపతిః ప్రజాఅసృజత తేనైవ ప్రజాః సృజ తేనరాశగ్ంస స్యాహం దే

యజ్యయా పశుమాన్భూయా సమిత్యా హనరాశగ్ంసేనవై ప్రజాపతిః

పశూనసృజత తేనైవ పశూన్త్సృ జతేzగ్నేః స్విష్టకృతోzహం దేవయజ్య

యాzzయుష్మాన్యజ్ఞేన ప్రతిష్ఠాం గమేయమిత్యా హాzzయురే వాzzత్మన్ధ

ప్రతియజ్ఞేనతిష్ఠతి ౨ దర్శపూర్ణమాసయోః ॥౧॥

౧ (ఈమంత్రములు ౫వ ప్రపాఠకమునందలి ౪వయనువాకమునందుఁ జెప్పబడినవే. వాటికిచ్చట శ్రుతియే వ్యాఖ్యానము చేయుచున్నది. అచ్చటచెప్పఁబడిన వాక్యములకు మాత్రమిచ్చట అర్థము వ్రాయఁబడుచున్నది.) "బర్హిషోzహం దేవయజ్యయా" అనుమంత్రపాఠముచేతఁ బ్రజాపతి బర్హిర్యాగానుమంత్రణముచేఁ బ్రజలను సృజించెను. దానిచేతనే ప్రజలను సృజించుచున్నాడు. "నరాశగ్ంస్యాహమ్"

ఇత్యాది మంత్రపాఠముచేఁ ప్రజాపతి నరాశంస యాగాను మంత్రణముచేతఁ బశువులను సృజించెను. (ఇప్పుడును) ఆ యనుమంత్రణముచేతనే పశువులను సృజించుచున్నాడు. "అగ్నేః స్విష్టకృతోఽహమ్" ఇత్యాది మంత్రపాఠముచేతఁ బ్రజాపతి యాయువు నాత్మయందు ధరించెను యజ్ఞముచేఁ బ్రతిష్ఠావన్తుఁడగుచున్నాడు. ("ఇత్యాహ" వరకుండుపదములకు ౮వయనువాకమునందు దండాన్వయము వ్రాయఁబడినది.) ౨ ఈపదము ౨వపంచాశత్తులో వివరింపఁబడును.

పంచాశత్తు ౨.

౨౬ . ౧ వై దేవా ఉజ్జితిమ నూదజయన్దర్శ పూర్ణమాసాభ్యా మసురాన పానుదన్తా

గ్నే రహముజ్జితిమనూజ్జేష మిత్యాహదర్శ పూర్ణమాసయో రేవదేవతానాం

యజమాన ఉజ్జితిమనూజ్జయతి దర్శపూర్ణమాసాభ్యాం భ్రాతృవ్యానపనుదతే

౨ వాజవతీభ్యాం వ్యూహత్యన్నం వై వాజోఽన్నమే వావరున్ధే ద్వాభ్యాం

ప్రతిష్ఠిత్యై ౩ యో వై యజ్ఞస్య ద్వౌదోహౌ విద్వాన్యజత ఉభయతః ॥ ౨॥

౧ దర్శపూర్ణమాస యాగములయొక్క మహత్తునను సరించి దేవతలుత్కర్ష నుపొందిరి. దర్శపూర్ణమాస యాగములచే రాక్షసులను పోగొట్టిరి. "అగ్నేరహ" మిత్యాది మంత్రపఠనముచే యజమానుఁడు దేవతల యుత్కర్షననుసరించి యుత్కర్షనుపొందుచున్నాడు. దర్శపూర్ణమాసయాగములచే శత్రువులను పోగొట్టుచున్నాడు. ౨ "వాజ" అను పదముకల మంత్రములచే (నధ్వర్యుఁడు చేయునన్వాహార్యమును) అనుమంత్రణము చేయవలయును. (అనుమంత్రణము = మంత్రోచ్చారణముచే

సంస్కరించుట.) 3 ప్రతిష్ఠాసిద్ధికై రెండు మంత్రములచే (ననుమంత్రణము చే
వలయును. ౪ ఈ వాక్యార్థము 3వ పంచాశత్తులోఁ జేర్చి వ్రాయఁబడును.

పంచాశత్తు ౭.

౨౬౪. ౧ ఏవ యజ్ఞం దుహేపురస్తాచ్చ పరిష్టాచ్చ షవాఅన్యే య
స్య దోహాఇడాయా మన్యే ౨ యత్వ్రిహోతా యజమానస్యనామ గృ
యాత్ప్రిబూయీరా దేనూ అగ్మన్నాశిషో దోహకామాఇతిసగ్ం స్తు
ఏవదేవతాదుహేzధో ఉభయత ఏవయజ్ఞం దుహేపురస్తాచ్చ పరిష్టా
3 రోహింతే నత్యాzగ్నిర్దేవతాం గమయత్వత్యాహై తేవైదేవాశ్యా: ॥3॥

౧ ఈచెప్పఁబోవు "ఏమాంఅగ్మన్ని" త్యాది మంత్రపాఠము యజ్ఞమునకు దోహమనియు, (బూర్వమిడయందుఁ జెప్పిన "సామేసత్యాzzశీ" ఇత్యాది మం పాఠము మఱొక దోహమనియు నెఱుంగవలయును. (దోహములనగా — వంతములయిన పాలపొదుగులవంటి పదార్థములు) ఏయజమానుఁడు యజ్ఞమునొక రెండు (పూర్వోక్త) దోహములను తెలిసికొనినవాడై యాగముచేయునో, అతఁడు యజ్ఞమును రెండువైపులందును ఫలమును పితుకుచున్నవాఁడగుచున్నాడు (ఈదోహములు) పూర్వమునందును, ఇకముందును, (చెప్పఁబడియున్నవి.) హోత యెప్పుడు (సూక్తవాకమును పఠించుచు) యజమానుని నామధేయమ నుచ్చరించుచున్నాడో, అప్పుడు, ఈయాశీస్సులు మమ్ముఁ బొందుగాక. మేముకూ ఆయువు మొదలగు దోహముకు గోరినవారమై యింద్రునిసేవించుదుము. అను

అర్థముకల "ఏమాగ్మన్నాశిషో" ఇత్యాది మంత్రపాఠము నుచ్చరించవలయును. (హోతచే) స్తోత్రము చేయఁబడిన సర్వదేవతలను (యజమానుడీ మంత్రపాఠముచే) పిలుచుచున్నాడు. (దేవతలవలనఁ దనకోరికలను సంపాదించుకొనుచున్నాడని తా) మఱియుఁ బూర్వోక్తమగు నిడాకాలీన దోహమును, ఇప్పటి "ఏమాగ్మన్" అను దోహమును ఈయుభయమునుఁ బిలుచుచున్నవాఁడగుచున్నాడు. ౩ ఈ వాక్యార్థము ౨వ పంచాశత్తులోఁ జేర్చి వ్రాయఁబడును.

పంచాశత్తు ౮.

౨౬౫. ౧ యజమానః ప్రస్తరో యదేతైః ప్రస్తరం ప్రహరతి దేవా శ్వైవ యజమానగ్ం సువర్గంలోకం గమయతి ౨ వితేముఞ్చామి రశనా విరశ్మీ నిత్యాహైష వా అగ్నేర్విమోకస్తేనైవైనం విముఞ్చతి ౩ విష్ణోః శం యోరహం దేవయజ్యయా యజ్ఞేన ప్రతిష్ఠాంగమేయ మిత్యాహ యజ్ఞో వై విష్ణుర్యజ్ఞ ఏవాన్తతః ప్రతితిష్ఠతి ౪ సోమస్యాహం దేవయజ్యయా సురేతాః ॥

౧ "రోహితేన" ఇత్యాది మంత్రపాఠముచే, ఈ రోహిత, హరి, వృషణ్వశబ్దము చేఁ జెప్పఁబడు గుఱ్ఱము దేవతాశ్వమనియు, యజమానుఁడు ప్రస్తరమనియుఁ దెలియుచున్నది. వీటిచేఁ బ్రస్తరమును అనుమంత్రణము చేసినచో దేవాశ్వముల చేతనే (యనుమంత్రణము) యజమానుని స్వర్గమును పొఁదించుచున్నది. (ప్రస్త ముకూడ యజమానునివలె యాగసాధనము కావున ప్రస్తరమునందు యజమా

నాభేదమారోపింపఁ బడినది.) ౨ "వితేముఞ్చామి" ఇత్యాది మంత్రపాఠముచే నిది పరిధియొక్క విమోకమని (తెలియుచున్నది) ఆ మంత్రపాఠముచేతనే యీ పరిధిని విడువ వలయును. (పరిధి = అగ్నికి చుట్టువేసిన వానిలోనొక సమిధ) ప్రస్తర = దర్భలకట్ట) ౩ యజ్ఞమే విష్ణువు. (విష్ణువువలె ఫలమునిచ్చునదని తా॥) "విష్ణోరహమ్" ఇత్యాది మంత్రపాఠముచే సమాప్తికాలములో యజ్ఞమునందే (యజమానుఁడు) ప్రతిష్ఠావన్తుఁడగుచున్నాఁడు. ౮ ఈ వాక్యార్థము ౫౧వ పంచాశత్తులోఁ జేర్చి వ్రాయఁబడును.

పంచాశత్తు ౫౧.

౩౬౬. ౧ రేతోధిషీ యేత్యాహ సోమో వై రేతోధాస్తేనైవ రేత ఆత్మన్ధత్తే ౨ త్వష్టురహం దేవయజ్యయా పశూనాగ్ం రూపం పుషే యమిత్యాహ త్వష్టా వై పశూనాం మిథునానాగ్ం రూపకృత్తేనైవ పశూనాగ్ం రూపమాత్మన్ధత్తే ౩ దేవానాం పత్నీరగ్నిర్గృహపతిర్యజ్ఞస్య మిథునం తయోరహం దేవయజ్యయా మిథునేన ప్రభూయాసమిత్యాహ తస్మాద్వై మిథునాత్ప్రజాపతిర్మిథునేన॥ ౫౧

౧ "సోమస్యాహమ్" ఇత్యాది మంత్రముచే, సోముఁడు రేతస్సునుధరింపఁ జేయువాఁడని (తెలియుచున్నది,) ఆ మంత్రపాఠముచేతనే (యజమానుఁడు) తనయందు రేతస్సు ధరించుచున్నాఁడు. (సోముని యనుగ్రహమువలన రేతోధారణ మగుచున్నదని తా॥) ౨ "త్వష్టురహం" ఇత్యాది మంత్రము త్వష్ట యేమిథునము (జంట) లగు పశువులయొక్క రూపమును చేయువాఁడని చెప్పుచున్నది. ఆ మంత్రపాఠముచే (యజమానుఁడు) తనయందు పశువుల రూపమును ధరించుచున్నాఁడు.

౩ "దేవానాం పత్నీరగ్నిర్గృహపతిః" ఇత్యాది మంత్రము ఈ మిథునమువలన ప్రజాపతి మిథునముచేఁ బుట్టెను. అనుమంత్రపాఠము (అనుమంత్రణము) చే యజమానుఁడు మిథునముచేఁ బుట్టుచున్నాఁడు. (దేవతల పత్నియు, నగ్నియు, నిచ్చట జంట యని యెఱుంగవలయును.

పంచాశత్తు ౬.

౨౬౭. ప్రాజాయత తస్మాద్దేవయజమానో మిథునేన ప్రజాయతే ౧ వేదోఽసివిత్తిరసివిదేయేత్యాహ వేదేనవై దేవా అసురాణాం విత్తం వేద్యమవిన్దన్త తద్వేదస్య వేదత్వం ౨ యద్యద్భ్రాతృవ్యస్యా భిధ్యాయేత్తస్యనామ గృహ్ణీయాత్ దేవాస్యసర్వం వృఙ్క్తే ౩ ఘృతవన్తంకులాయినꣳ రాయస్పోషꣳ సహస్రిణం వేదోదదాతువాజినమిత్యాహ ప్రసహస్రంపశూనాప్నోత్యా ౪ ఽఽస్యప్రజాయాం వాజీజాయతే యఏవంవేద ॥

౧ "వేదోఽసివిత్తిరసి" ఇత్యాది మంత్రపాఠముచే దేవతలు రాక్షసుల విత్తము, వేద్యము అను ధనద్వయము వేదముచేతఁ బొందిరని (తెలియుచున్నది) కావున వేదమునకు "వేద" అను వ్యవహారము. (అనఁగా విద్యతే విత్తమనేనేతి = దీనిచే ధనము పొందఁబడుచున్నది. కావున వేదగ అని చెప్పఁబడుచున్నది. వేదము = దర్భలకట్టకుఁ బేరు. విత్తము = పూర్వలబ్ధమయిన ధనము. వేద్యము = ముందు రాబోవు ధనము.) ౨ శత్రువుయొక్క గృహము మొదలయిన యే ధనముకలదో, యజమానుఁడు దానినంతయుఁ దనకుఁ గావలయునని ధ్యానము చేసినచో, (అప్పుడా) శత్రువుయొక్క పేరును "వేదోఽసి" ఇత్యాది మంత్రమధ్యయందుఁ జేర్చి పఠింపవలయును.

అప్పుడీ శత్రువుయొక్క సర్వస్వమును (యజమానుఁడు) హరించుచున్నాడు. ౩ "ఘృతవన్తం కులాయినమ్" ఇత్యాది మంత్రపాఠముచే (యజమానుఁడు అనేకపశువులను పొందుచున్నాడు. ౪ ఎవఁడీ విధముగాఁ దెలిసికొనునో, వానియొక్క సంతతియందు బుత్రుఁడంతటను, అన్నసమృద్ధుఁడై పుట్టుచున్నాడు.

చతుర్థానువాకము సమాప్తము.

— * —

అనువాకము ౫.

౩౬౮. ౧ ధ్రువాంవై రిచ్యమానాం యజ్ఞోఽనురిచ్యతే యజ్ఞం యజమానో యజమానం ప్రజా ధ్రువామాప్యాయమానాం యజ్ఞోఽన్వాప్యాయతే యజ్ఞం యజమానో యజమానం ప్రజా ౨ ఆప్యాయతాం ధ్రువాఘృతే నేత్యాహ ధ్రువామేవాఽఽప్యాయయతి తామాప్యాయమానాం యజ్ఞోన్వాప్యాయతే యజ్ఞం యజమానో యజమానం ప్రజాః ౩ ప్రజాపతేర్విభాన్నామ లోకస్తస్మిగ్ంస్త్వాదధామి సహ యజమానేనేతి॥

౧ శూన్యమయిన (హోమసాధనమగు) ధ్రువయను పాత్రననుసరించి యజ్ఞము శూన్యమగుచున్నది. (అనఁగా ఫలశూన్యమగుచున్నదని తా॥) యజ్ఞమునను సరించి యజమానుఁడు ఫలశూన్యుఁడగుచున్నాడు. యజమానుననుసరించి ప్రజలు శూన్యులగుచున్నారు. (ఆజ్యముచే) నిండింపఁబడిన ధ్రువననుసరించి యజ్ఞము, యజ్ఞముననుసరించి యజమానుఁడు, యజమానుననుసరించి ప్రజలుసంతృప్తులగుచున్నారు.

(ఫలవన్తులగుచున్నారని తా॥) ౨ "ఆప్యాయతాంధ్రువా" ఇత్యాది మంత్రపాఠముచే (యజమానుఁడు) ధ్రువనే నిండింపుచున్నాడు. నిండింపఁబడుచున్న యాధ్రువననుసరించి యజ్ఞము నిండింపఁబడుచున్నది. యజ్ఞముననుసరించి యజమానుఁడు, యజమానుననుసరించి ప్రజలు -ఫలవన్తులగుచున్నారు. ౩ "ప్రజాపతేర్వి భాన్నామ" ఇత్యాది మంత్రము "విభాన్" అను లోకము ప్రజాపతి సంబంధియని చెప్పుచున్నది. ఆలోకమునందే యీయజమానభాగము (హోమముచేయఁగామిగిలిన హవిర్భాగము) ను యజమానుఁడగు తనతోఁగూడ నుంచుచున్నాడు. (ఉవప్రపాఠకమునందలి మంత్రములనే ఈయనువాకము వ్యాఖ్యానము చేయుచున్నది.)

పంచాశత్తు ౨.

౨౬౯, అహోయంవై ప్రజాపతే ర్విభాన్నామలోకస్తస్మిన్నే వైనందధాతి సహ యజమానేన ౧ రిచ్యతఇవవా ఏతద్యద్యజతే యద్యజమానభాగం ప్రాశ్నాత్యాత్మానమేవప్రీణాత్యే ౨ తావాన్వైయజ్ఞోయావాన్యజమాన భాగో యజ్ఞోయజమానో యద్యజమానభాగం ప్రాశ్నాతి యజ్ఞఏవ యజ్ఞం ప్రతిష్ఠాపయత్యే ౩ తద్వైసూయవసగ్ం సోదకం యద్బర్హిశ్చా పశ్చైతత్॥

౧ యాగము చేయుచున్నాడనుటయేదికలదో! దీనిచే (యజమానుఁడు) శూన్యుఁడగుచున్నాడు. యజమానభాగమును తిన్నచో, దనయాత్మనే సంతోషపెట్టుకొనుచున్నాడు. (ఈయజమానభాగము భక్షించుటచే యాగమువలన గలిగిన కష్టమును పోగొట్టుకొనునని తా॥) ౨ యజమానభాగము కల యజ్ఞమెంతకలదో,

ఇదియే (భూలోకమునందు యజమానునకుపయుక్తమయిన) యజ్ఞము: (మిగిలిన భాగ)మును దేవతలు, ఋత్విక్కులును, భక్షింతురని తా॥) యజమానభాగమును (యజమానుడు) తినినచో యజ్ఞమునందే యజ్ఞమును ప్రతిష్ఠింపజేసినవాడగుచున్నాడు.

బర్హిస్సు ఉదకము — ఏదికలదో, (బర్హిస్సనగా కప్పబడియుండుట చే) మంచిబర్హిస్సుతో గూడుకొనినదియు, నుదకముతో గూడుకొనినదియు నగుచున్నది. వేదియేది కలదో, ఈ వేదియజమానునకు స్థానము.

పంచాశత్తు 3.

౨౭౦. యజమానస్యాఽఽయతనం యద్వేది ౧ ర్యత్పూర్ణపాత్రమన్తర్వేది
యతిష్ఠవాఽఽయతనే స్ఫూయత్వపగ్గం సోదకంకురుతే ౨ సదసి సన్నే
భూయ్యా ఇత్యాహాఽఽపో వై యజ్ఞ ఆపోఽమృతం యజ్ఞమేవామృతమా
నత్తే ౩ సర్వాణి వై భూతాని వ్రతముపయన్తమనూపయన్తి ప్రాచ్యాం
దిశిదేవా ఋత్విజో మార్జయన్తామిత్యాహైషవై దర్శపూర్ణమాసయో
రవభృథః ॥

౧ పూర్ణపాత్రను వేది మధ్యయందుంచినచో, (యజమానుడు) తన స్థానమునందే తృణసమృద్ధిని, ఉదకసమృద్ధిని చేసినవాడగుచున్నాడు. (పూర్ణపాత్ర=ఉదకముతో నిండినపాత్రవిశేషము. వేది, బర్హిస్సు, ఇత్యాది పదములు పూర్వమే వ్యాఖ్యానము చేయబడినవి.) ౨ ఉదకములే (యజ్ఞసాధనములగుట వల్లన) యజ్ఞము. ఉదకములు (జీవన కారణములగుటవలన) అమృతస్వరూపములు. (కావున ఉదకమునుద్దేశించి) "సదసి సన్నే" ఇత్యాదిమంత్రపాఠముచే (యజమానుడు) తనయందు

తమును ధరింపఁజేసినవాఁడగుచున్నాఁడు. 3 యజ్ఞవ్రతమును పొందుచున్న యజమానుననుసరించి దేవపిత్రాది సర్వభూతములు వ్రతమును ప్రారంభించుచున్నారు. ఏ దేవపిత్రాది ప్రాణులు వ్రతమనుష్ఠించుచున్న యా యజమానుననుసరించి (వ్రతమును) ప్రారంభించుచున్నారో! ఇదియే దర్శపూర్ణమాస యాగములయొక్క యవభృథము. "ప్రాచ్యాందిశి" ఇత్యాది మార్జనమును చెప్పు మంత్రపాఠముచే (యజమానుఁడు) ఆ సర్వప్రాణులతోఁగూడా నవభృథమును పొందుచున్నాఁడు. (అవభృథము = వ్రతముయొక్క యంత్య దివసమునందుఁ జేయు కర్మవిశేషము.)

పంచాశత్తు ౪.

౨౭౧. యాన్వా ఏనం భూతాని వ్రతముపయన్తమనూపయన్తి తై రేవ సహావభృథమవైతి. ౧ విష్ణుముఖా వై దేవాశ్ఛన్దోభిరిమాఁల్లోకాననపజయ్యమభ్యజయన్యద్విష్ణుక్రమాన్క్రమతే విష్ణురేవ భూత్వా యజమానశ్ఛన్దోభిరిమాఁల్లోకాననపజయ్యమభిజయతి. ౨ విష్ణోః క్రమోఽస్యభిమాతిహేత్యాహ గాయత్రీ వై పృథివీ త్రైష్టుభమన్తరిక్షం జాగతీ ద్యౌరానుష్టుభీర్దిశశ్ఛన్దోభిరేవేమాఁల్లోకాన్యథా పూర్వమభిజయతి ॥౪॥

౧ దేవతలు విష్ణువును ముఖ్యముగాఁ జేసికొనినవారై ఛన్దోభిమాని దేవతలతోఁగూడా ఈ లోకములనితరులచే జయించుటకు శక్యముకానట్లుగా జయించిరో యజమానుఁడు విష్ణువుయొక్క పాదప్రదేశములను (ఈ ప్రపాఠకమునందలి ౫వ యనువాకమునందు చెప్పిన విధముగా) పృథివ్యాది లోకములనుగా భావనచేసినచో (తాను) విష్ణువేయై గాయత్ర్యాది ఛన్దోభిమానదేవతలచే నీ లోకములనితరులచే

జయింపశక్యముకానట్లుగా జయించుచున్నాడు. ౨ పృథివి గాయత్రీఛన్దోభిమాన దేవత స్వామిగాఁగలది. అంతరిక్షము త్రిష్టుప్‌ఛన్దోభిమాన దేవతాకము. ద్యులోకము జగతీఛన్దోభిమాన దేవతాకము. దిక్కులు అనుష్టుప్ ఛన్దోభిమాన దేవతాకములు. "విష్ణోః క్రమోఽసి" ఇత్యాది మంత్రపాఠముచేఁ బూర్వోక్త విధముగా (యజమానుఁడు) ఈలోకములను జయించుచున్నాడు. (దేవతాకము = దేవతగాఁ గలది.)

పంచమానువాకము సమాప్తము.

—:-౦-:—

అనువాకము ౬.

౩౭౩. ౧ అగన్మసువః సువరగన్మేత్యాహసువర్గమేవలోకమేతి ౨ సందృశస్తే మాఛిత్సియత్తే తపస్తస్సై తేమాఽఽవృక్షీ త్యాహయథాయజుర్వైత ౩ సుభూరసిశ్రేష్ఠోరశ్మీనామాయుర్ధా అస్యాయుర్మే ధేహీత్యాహాఽఽ శిషమేవైతామా శాస్తే ౪ ప్రవాఏషోఽ స్మాల్లోకాచ్చ్యవతేయః ॥౧॥

౧ (ఈ యనువాకమునందలి మంత్రములన్నియు ౬వ ప్రపాఠకమునందలి ౫వ యనువాకమునకు వ్యాఖ్యాన ప్రాయము.) "అగన్మ" ఇత్యాది మంత్రపాఠముచే (యజమానుఁడు) స్వర్గలోకమును పొందుచున్నాడు. ౨ "సందృశస్తేమాఛిత్సి" ఇత్యాది మంత్రపాఠముచే నేది తెలియంబడుచున్నదో, ఇది యజుస్సునతిక్రమించకయే ప్రార్థింపఁ బడుచున్నది. ౩ "సుభూరసి రశ్మీనామ్" ఇత్యాది మంత్రపాఠముచే (యజమానుఁడు) ("నాకు ఆయువునిమ్ము") ఇత్యాది

రూపమయిన యాశీస్సును కోరుచున్నాడు. (ఈ మంత్రములన్నిటికి ఋక్కు-ఋక్కులను వాకమునందే దండాన్వయము వ్రాయఁబడినది కావున మరల నీయనువాకమందున వ్రాయుట విరమింపఁ బడినది) ౨ ఈ వాక్యార్థము ౭వ పంచాశత్తులో వ్రాయఁ బడును

SRI ... ANDHRA ... A.P. ... NILAYAM

పంచాశత్తు ౨.

౨౭౩. విష్ణుక్రమాన్క్రమతే సువర్గాయహిలోకాయ విష్ణుక్రమాః క్రమ్యన్తే బ్రహ్మవాదినోవదన్తి సత్త్వైవిష్ణుక్రమాన్క్రమేతయ ఇమాల్లోకాన్భ్రాతృ వ్యస్యవిత్వా పునరిమం లోకం ప్రత్యవరోహేది ౨ త్యేషవా అస్యలో కస్యప్రత్యవరోహోయదా హేదమహామము౦ భ్రాతృవ్యమాభ్యోది గోభ్య స్సైదివ ఇతీమానేవ లోకాన్భ్రాతృవ్యస్యవిత్వా పునరిమం లోకం ప్రత్యవరోహతి సమ్॥

౧ ఏయజమానుఁడు (పూర్వోక్త) విష్ణుక్రమములను పొందుచున్నాడో, ఆయజమానుఁడీ లోకమునుండి విముక్తుఁడగుచున్నాడు. విష్ణుక్రమ (పాదప్రదేశ) మూలఁజెప్పునట్టి మంత్రములు స్వర్గలోకముకొఱకు సమర్థములగుచున్నవని బ్రహ్మజ్ఞులు చెప్పుచున్నారు. ఏ యజమానుఁడు శత్రుసంబంధులగు నీలోకములను (అతనినిఁ బోగొట్టుటద్వారా) సంపాదించి (స్వర్గలోకమును పొందినపిమ్మటకూడా) ఈ లోకమునధిష్ఠించునో, ఆ యజమానుఁడే విష్ణుక్రమములను పొందినవాఁడగును. (నేర్పరియని తా)
౨ "ఇదమహ.......దివే" అనుమంత్రపాఠమేదికలదో, ఈ పాఠమే ఈ భూలోక

సంబంధియగు ప్రత్యవరోహము (= దిగుట) ఈ దిక్కులకొఱకు, ఈ ద్యులోకము కొఱకు, నేనీశత్రువునునిరాకరించుదును") అనియీ మంత్రపాఠమునకర్థము. ఈమంత్రపాఠముచే (నీ యజమానుఁడు) శత్రువుయొక్క యీ లోకములను పొంది (స్వర్గారోహమునకుఁ బిమ్మట) మఱల నీలోకమును పొందుచున్నాడు.

పంచాశత్తు 3.

౨౭౪. జ్యోతిషాऽభూవమిత్యాహాస్మిన్నేవ లోకే ప్రతితిష్ఠత్యై ౨ న్ద్రీమావృతమన్వావర్త ఇత్యాహాసౌ వా ఆదిత్య ఇంద్రస్తస్యైవాఽఽవృతమనుపర్యావర్తతే ౩ దక్షిణా పర్యావర్తతే స్వమేవవీర్య మనుపర్యావర్తతే తస్మాద్దక్షిణోఽర్ధ ఆత్మనో వీర్యావత్తరోఽథో ఆదిత్యస్యైవాఽఽవృత మనుపర్యావర్తతే ౪ స మహంప్రజయా సంమయా ప్రజేత్యాహాఽఽశిషమ్ ॥

౧ "సంజ్యోతిషా" అను మంత్రపాఠముచే (యజమానుఁడు)ఈలోకమునందే ప్రతిష్ఠావన్తుఁడగుచున్నాడు. ౨ ఈయాదిత్యుఁడే (ఐశ్వర్యసంబంధమువలన) ఇంద్రుడగుచున్నాడు. "ఐన్ద్రీమావృత" ఇత్యాది మంత్రపాఠముచే (యజమానుఁడు) ఆసూర్యునియొక్కతిరుగుట (ప్రదక్షిణము) ననుసరించి ప్రదక్షిణము చేయుచున్నాడు. 3 ప్రదక్షిణముగా (కుడివైపునుండి ఎడమభాగమునకు) తిరుగవలయును. (ఇట్లు చేసినచో) తనబలముననుసరించి ప్రదక్షిణము చేసినవాఁడగుచున్నాడు. కావున (పురుషునకు) కుడిసగభాగము బలముకలది. (కావుననే లోకములో సర్వవ్యాపారములందుఁ బురుషునకుఁ గుడిచేతికే ఎక్కువ బలమున్నట్లుగాగన్పట్టుచున్నది.) శేషము పూర్వోక్తము. ౪ "సమహంప్రజయా" ఇత్యాది మంత్రపాఠముచే (తానేవిధము

గా సంతానముతో కలిసికొనునో, సంతానముకూడ తనతో గలిసికొనుఁగాక, (అను నట్టి) ఈయాశీస్సునే (యజమానుఁడు) కోరుచున్నాడు.

పంచాశత్తు ౪.

౨౭౫. ఏవైతామాశాస్తే ౧ సమిద్ధో అగ్నేమే దీదిహి సమేద్ధాతే అగ్నే దీద్యాస

మిత్యాహ యథాయజురేవైత ౨ ద్వసుమాన్యజ్ఞోవసీ యానూభయాసమి

త్యాహాఽఽశిషమే వైతామాశాస్తే ౩ బహుబవై గార్హపత్యస్యాన్తే మిశ్ర

మివచర్యత అగ్నిపావమానీభ్యాం గార్హపత్యము పతిష్ఠతే పునాత్యేవాగ్నిం

పునీతఆత్మానం ద్వాభ్యాం ప్రతిష్ఠిత్యై ౪ అగ్నేగృహపత ఇత్యాహ॥

౧ "సమిద్ధో అగ్నే" ఇత్యాది మంత్రపాఠముచే యజుస్సునతిక్రమించకయే సమిదాధానము (అగ్నిలో సమిధను మొదటనుంచుకర్మ) చెప్పఁబడినది. ౨ "వసుమాన్యజ్ఞోవసీయాన్" ఇత్యాదిమంత్రపాఠముచే (యజమానుఁడు "నేనుఎక్కువగా ధనవంతుఁడనుకాఁగలను" అనునట్టి)యీయాశీస్సును కోరుచున్నాఁడు. ౩ (యజమానుని చేననుష్ఠింపఁబడుచున్న) గార్హపత్యాగ్నియొక్క సమీపమునందు బహువిధమయిన పాపములతోఁ గూడుకొనినదివలె (యజమానునిచే హోమకర్మ చేయఁబడుచున్నది. కావున తత్పరిహారమునకై) అగ్ని-వాయువులు, దేవతలుగాఁగలఋక్కులచే గార్హపత్యాగ్నిని సేవించవలయును. (అట్లుచేసినచో యజమానుఁడు పూర్వోక్తములగు) రెండు ఋక్కులచేతను ప్రతిష్ఠకొఱకు అగ్నిని పవిత్రముచేయుచున్నాఁడు. తనను పవిత్రముచేసుకొనుచున్నాఁడు. ౪ ఈవాక్యార్థము ౫వపంచాశతులో వ్రాయఁబడును.

పంచాశత్తు ౫.

౩౭౬. యథాయజురేవైతచ్ఛతగ్ంహిమాఇత్యాహ శతంత్వాహేమంతా నింధిషీయేతి వావైతదాహ పుత్రస్యనామగృహ్ణాత్యన్నా దమేవైనం కరోతి తామాశిషమాశాసేతంతవే జ్యోతిష్మతీ మితిబ్రూయాద్యస్య పుత్రోఽజాతగ్ స్యాత్తేజస్వ్యేవాస్య బ్రహ్మవర్చసీపుత్రోజాయతే తామాశిషమాశాసేఽముష్మైజ్యోతిష్మతీమితిబ్రూయాద్యస్యపుత్రః ॥

౧ ("అగ్నే గృహపతే" "శతగ్ంహిమాః" "తంతవే జ్యోతిష్మతీమ్" "తామాశిషమాశాసే" ఇత్యాదిమంత్రములు ప్ర ౬. అను ౬. నందు వ్యాఖ్యానింపఁబడినవే. సమన్వయముమాత్ర మిచ్చుట వ్రాయఁబడుచున్నది) అగ్నేగృహపతే అను మంత్రపాఠముచే యజుస్సు నతిక్రమించకయే యగ్ని ప్రార్థనచేయఁబడినది. "ఓయగ్నీ! నిన్ను నూరుసంవత్సరములు ప్రజ్వలింపఁజేయుదును" అనునర్థముకల శతగ్ంహిమా అను మంత్రపాఠముచేఁ బుత్రునిపేరు నుచ్చరింపవలయును. (అట్లుచేసినచో) ఈపుత్రుని అన్నవంతునిగాఁజేసిన వాఁడగుచున్నాఁడు. తామాశిషమా... జ్యోతిష్మతీమ్ అని యుచ్చరింపవలయును. (ఇట్లుచేసినచో) ఎవనికిఁ బుత్రుఁడు పుట్టలేదో ఆతనికి తేజోవంతుఁడును, బ్రహ్మవర్చస్సు కలవాఁడునగు పుత్రుఁడు పుట్టుచున్నాఁడు. తామాశిష... అముష్మైజ్యోతిష్మతీమ్ అనియుచ్చరింపవలయును. (ఇట్లుచేసినచో) ఎవనికిఁబుత్రుఁడు పుట్టెనో, ఈపుత్రునియందు (యజమానుఁడు) తేజస్సును, బ్రహ్మవర్చస్సును ధరింపఁజేయుచున్నాఁడు.

పంచాశత్తు ౬.

౨౬౭. జాతఃస్యాత్తేజఏవాస్మిన్బ్రహ్మవర్చసం దధాతి ౧ యోవైయజ్ఞంప్రయుజ్య
నవిముఞ్చత్యప్రతిష్ఠానోవైసభవతికస్త్వాయునక్తి సత్వా విముఞ్చతిత్యాహ
ప్రజాపతిర్వైకః ప్రజాపతినైవైనంయునక్తి ప్రజాపతినా విముఞ్చతిప్రతిష్ఠి
త్యా ౨ ఈశ్వరం వైవ్రతమవిసృష్టం ప్రదహోఽగ్నే వ్రతపతేవ్రతమచారి
షమిత్యాహ వ్రతమేవ ॥

౧ ఏయజమానుఁడు యజ్ఞవ్రతమునారంభించి (ఆవ్రతమును) విడువఁడో ఆతఁడు ప్రతిష్ఠను పొందనివాఁడేయగుచున్నాఁడు. ప్రజాపతియే "క"అను శబ్దార్థము. "కస్త్వాయునక్తి" ఇత్యాదిమంత్రపాఠముచే (యజమానుఁడు) ప్రజాపతి చేతనే ఈయజ్ఞము నారంభించినవాఁడగుచున్నాఁడు. ప్రతిష్ఠకొఱకుఁ ప్రజాపతి చేత (యజ్ఞవ్రతమును) విడుచుచున్నాఁడు. (యజ్ఞదీక్షను విడుచుచున్నాడనితా॥) ౨ (ఆరంభింపఁబడినదగుచు) యజ్ఞవ్రతము విడువఁబడనిచో, (యజమానుని) దగ్ధముచేయుటకొఱకు సమర్థమగుచున్నది "అగ్నేవ్రతపతే"ఇత్యాది (వ్రతవిసర్జన) మంత్రపాఠముచే యజమానుఁడు దాహాభావరూప శాంతికొఱకు వ్రతమునేవిడుచు చున్నాఁడు. (ఈమంత్రముచే వ్రతదీక్షను విడిచినచో నావ్రతము యజమానునిఁ దగులపెట్టదని భావము.)

పంచాశత్తు ౭.

౨౬౮. విసృజతే శాన్త్యా అప్రదాహాయ ౧ పరాఙ్ వావయజ్ఞఏతి నని వర్తతే

పునర్వై యజ్ఞస్య పునరాలమ్భం విద్వాన్యజతే తమభినివర్తతే ౨ యజ్ఞో
బభూవస ఆబభూవేత్యాహైష వై యజ్ఞస్య పునరాలమ్భస్తేనైవైనం
పునరాలభతే ౩ ఽనవరుద్ధా వా ఏతస్య విరాడ్య ఆహితాగ్నిః సన్నసభః
పశవః ఖలు వై బ్రాహ్మణస్య సభే ౪ ష్ట్వా ప్రాఙుత్క్రమ్య బ్రూయాద్గో
మాగ్ం అగ్నేఽవిమాగ్ం అశ్వీ యజ్ఞ ఇత్యవ సభాగ్ం రున్ధే ప్రసహస్రం
పశూనాప్నోత్యాఽస్య ప్రజాయాం వాజీజాయతే॥

౧ యజ్ఞము విముఖమైయై (పునరాలంభమును చేయని యజమానునిఁగూర్చి) మఱలుటలేదు. (యజ్ఞమును పునః పునఃఆచరించుటకు సమర్థుడగుటలేదని భావము) ఏయజమానుఁడు యజ్ఞముయొక్క పునరాలంభమును తెలిసికొనినవాడై యాగము చేయుచున్నాడో, ఆయజమానునిఁగూర్చి (యజ్ఞము) మఱలుచున్నది. (ఈయజమానుఁడు మాటిమాటికి యజ్ఞము ననుష్ఠించుచున్నాడని తా॥) ౨ "యజ్ఞోబభూవ ఆబభూవ" అను ఈమంత్రపాఠమే యజ్ఞముయొక్క పునరాలంభమంత్రము. ఆ మంత్రపాఠముచేతనే (యజమానుఁడు) ఈయజ్ఞమునుగూర్చి (యజ్ఞమునందని తా॥) పునరాలంభము చేయవలయును. ౩ ఏయజమానుఁడు ఆహితాగ్నియైనను సభారహితుడైనచో, నితనియొక్క విశేషముగాఁ బ్రకాశించుచున్న సభ యస్వాధీనమగుచున్నది. (ఆసభ యేదనగా) బ్రాహ్మణునకు (యజ్ఞనిష్పాదకములగు) పశువు లేకదా! సభ. (అనఁగా బ్రాహ్మణసభ మంత్రులు, భటులు మొదలగు వారితోఁ గూడుకొనిన రాజసభవలె నుండదనియు, యజ్ఞసంపాదకములగు పశువులే నీ బ్రాహ్మణునకు సభయనియు, యజ్ఞసంభారములే సంపత్తియనియుఁ దెలియుచున్నది.) ౪ (యజమానుఁడు) ఇష్టినాచరించి తూర్పుముఖముగా లేచినవాడై ఓయజ్ఞ(యజ్ఞము అనేకగోవులుకలదియు, ననేకములైనగొఱెలుకలదియు, ననేకములగున గుఱ్ఱములు

కలదియు నగుచున్నదనిపలుకవలయును. (అట్లుచ్చరించినచో నాయజమానుఁడు) సభను పొందుచున్నాడు. అనేకములగు పశువులను పొందుచున్నాడు. ఇతనిసంతతి యందన్నవంతుఁడైన పుత్రుఁడు పుట్టుచున్నాడు.

షష్ఠానువాకము సమాప్తము.

—*—

అనువాకము ౭.

౨౭౯. దేవసవితః ప్రసువ యజ్ఞంప్రసువ యజ్ఞపతింభగాయదివ్యో గంధర్వః కేత
పూః కేతంనః పునాతువాచస్పతి ర్వాచమద్యస్వదాతినః ౨ ఇంద్రస్యవజ్రో
ఽసి వార్త్రఘ్న స్త్వయాఽయం వృత్రంవధ్యాత్ ౩ వాజస్యనుప్రసవేమా
తరంమహీమదితింనామ వచసాకరామహే యస్యామిదంవిశ్వంభువనమావివేశ
తస్యాంనోదేవః సవితాధర్మసావిషత్ ౪ అప్సు॥

౧ ప్రేరకుఁడవు, అన్తర్యామివి, యగునో సూర్యుఁడా! మావాజపేయ యజ్ఞమును ప్రవర్తింపఁజేయుము. అనుష్ఠానమనెడు ఐశ్వర్యముకొఱకు యజమానుని ప్రవర్తింపఁజేయుము. స్వర్గమునందున్న యే గంధర్వుఁడు (సూర్యుని యనుగ్రహము వలన) ప్రాణులవిజ్ఞానములను శోధించుచున్నాడో, ఆతఁడు మావాజపేయవిజ్ఞానమును శోధించుగాక. బృహస్పతియు నీకర్మయందు మమ్ము (వాజపేయ మంత్రములను పఠింపఁజేయుఁగాక. ౨ (ఓరథమా! నీవు) శత్రువులనశింపఁ జేయునట్టి వజ్రమగుచున్నావు. నీతో (నీసహాయముచే) ఈ యజమానుఁడు శత్రువులను వధించుఁ

గాక. 3 అన్నముయొక్క పుట్టుకలే కారణమయినట్టియు, నన్నమును కలిగింపఁ జేయునట్టియు, వేదియనెడు భూమిని ఖండింపతగని దానినిగా వారుక చే (మేము) స్తోత్రము చేయుచున్నాము. ఏ భూమియందీ సమస్త భూతసముదాయము ప్రవేశించి యుంటున్నదో, ఆ పృథివియందు ఘూయొక్కధారణము (ధరించుట) ను ప్రేరకుఁడు ఉ న్తర్యామియు నగు సూర్యుఁడు తెలిసికొనుగాక. ౪ ఈ పదము ౨వ పంచాశత్తు లో వ్రాయఁబడును.

పంచాశత్తు ౨.

౨౫౦. అంతరమృతమప్సు భేషజమపాముత ప్రశస్తిష్వశ్వాభవథవాజినః ౨ వాయుర్వాత్వామనుర్వాత్వాగంధర్వాః సప్తవిగ్ంశతిః । తేఅగ్రేఅశ్వమాయుజం తే అస్మింజవమాదధుః 3 అపాంనపాదాశుహేమన్య ఊర్మిఃకకుద్మాన్ప్రతూర్తిర్వాజసాతమస్తేనాయం వాజగ్ంసేత్ ౪ విష్ణోః క్రమోఽసివిష్ణోఃక్రాన్తమసివిష్ణోర్విక్రాన్తమస్య ౫ జాక్వన్యజాక్వభితోరథం యాధ్వాన్తం వాతాగ్రమనుసం చరన్తా దూరేహేతి రిన్ద్రియావాన్పతత్రీతేనోఽగ్నయః పప్రయః పారయన్తు॥

౧ ఉదకములలో మధ్యయందు, అపమృత్యు నివారకమును, రోగనివారకమునగు సారముంటున్నది. ఓ యన్నముకల గుఱ్రములారా! ఉదకసంబంధులుగాని లేక ప్రస్తలములయిన గుణవత్వ ప్రశంసలందుఁగాని మీరు సంబంధము కలవారలు కండు. ౨ (ఓ యశ్వమా!) వాయువు, మనువు, పదునైదుగురు గంధర్వులు

మొత్తము పదునేడుగు (రెవరుకలరో,) వారందరు మాకంటెఁ బూర్వము అశ్వ (మగు నిన్ను రథమునందు సమకూర్చిరి. (మఱల వారు) ఈ గుఱ్ఱమునందు (వెను కటి భాగమును తుడుచుట మొదలగు నుపచారములచే) వేగమును సంపాదించిరి. ౩ జలముయొక్క మునికిని నాశనము చేయుదానవును, వేగమైననడకలదానవు నగు నో యశ్వమా ! (జలమునందు) ఏ యల మూపురమువలె నున్నదో, (మునుగుటచే సంభవించిన యుపద్రవమును) బోగొట్టునదియో, (పైరున కుపకారక మగుటచే) నతిశయముగా నన్నమునిచ్చునదియో, (నీపృష్ఠమునందు లగ్నమయిన) యలచే మా కన్నమును సాధించుము. ౪ (యజమానుఁడ నగు నా మొదటి పాదప్రదేశమా ! నీవు) వ్యాపనశీలుఁడగు విష్ణుమూర్తి (మొదటి పాదమునుంచుటచే) జయించఁబడిన భూలోకమగుచున్నావు. (ఓ రెండవ పాదప్రదేశమా ! నీవు) విష్ణుమూర్తియొక్క రెండవ పాదమునుంచుటచే) జయించఁబడిన యంతరిక్ష లోకమగు చున్నావు. (ఓ మూఁడవ పాదప్రదేశమా ! నీవు) విష్ణుమూర్తియొక్క (మూఁడవ పాదము నుంచుటచే) జయించఁబడిన స్వర్గలోకమగు చున్నావు. ౫ రథమునకిరువైపుల చిహ్నములైన చక్రములు ధ్వనితోఁగూడికొనిన గాలియెదుటి భాగమును నతిక్రమిం చినడచుచున్నవి. దూరము నందాయుధము కలిగినట్టియు, వీర్యముకలిగినట్టియు, గోరిన యర్థమునొసఁగునట్టి యా యగ్నులు (మమ్ముఁ బరుగిడుట కవధియగు స్థానమును) పొందింతురుగాక.

సప్తమానువాకము సమాప్తము.

— * —

అనువాకము. ౮.

౨౮౧. దేవస్యాహగ్ం సవితుః ప్రసవేబృహస్పతినా వాజజితావాజం జేషం

౨ దేవస్యాహగ్ం సవితుః ప్రసవే బృహస్పతినా వాజజితా వర్షిష్ఠం
నాకగ్ంరుహేయ ౩ మిన్ద్రా౩యవాచం వదతేన్ద్ర౩ంవాజం జాపయతేన్ద్రో౩
వాజమజయిత్ ౪ అశ్వాజనివాజనివాజేషు వాజినీవత్యశ్వాన్థ్సమత్సు
వాజయ ౫ అర్వాఽసి సప్తిరసి వాజ్యసి ౬ వాజినో వాజం ధావత
మరుతాం ప్రసవేజయతవి యోజనామి మీధ్వమధ్వనః స్కభ్నీత॥

౧ అన్నమును జయించునట్టి బృహస్పతిచే ననుగ్రహింపఁబడిన నేను ప్రేరకుఁడు, అన్తర్యామియు నగు సూర్యుని యొక్క యాజ్ఞయుండగా, నన్నమును జయించుదును. ౨ అన్నమును జయించునట్టి బృహస్పతిచే ననుగ్రహింపఁ బడిన నేను ప్రేరకుఁడు, అన్తర్యామియు నగు సూర్యునియొక్క యాజ్ఞయుండగా నతిశయముగా వృద్ధికలస్వర్గమును పొందుదును. ౩ (ఓ బ్రాహ్మణులారా!) యజమానునికొఱ కాశీర్వాదరూపమగు వాక్కును చెప్పుడు. అన్నము విషయమై యజమానుని జయమును పొందించుడు. యజమానుఁడన్నమును జయించుగాక. (ఇచ్చట ఇంద్రశబ్దము యాగమనే యైశ్వర్యముండుటచే యజమానునిఁ దెలుపుచున్నది.) ౪ గుఱ్ఱమును తోలునట్టియు, (విజయముచే) నన్నము నిచ్చునట్టియు, వేగవన్తములయిన గుఱ్ఱములు కలిగినట్టియో కొరడా! అన్నములు నిమిత్తములగు చుండగా (నీవు) గుఱ్ఱములను యుద్ధములందుఁ బొందింపుము. ౫ (ఓ గుఱ్ఱమా! నీవు) రాక్షసులను వహించు (అర్వ) గుఱ్ఱమగుచున్నావు. మనుష్యులను మోయు (సప్తి) గుఱ్ఱమగుచున్నావు. గంధర్వులనుమోయు (వాజి) గుఱ్ఱమగు చున్నావు, ౬ (ఓ గుఱ్ఱములారా! అన్నమును సంపాదించుటకు (శీఘ్రముగా) పరుగిడుడు. మరుద్గణముల యనుజ్ఞయుండగా నన్నమును జయింపుడు. విశేషముగా ననేకక్రోశులను (త్వరగాఁ బోవుటచే) స్వల్పమైన వాటినిగాఁ జేయుడు. (మఱియు) మార్గములను (శీఘ్రముగాఁ

పోవుటచే) బండిగాఁ జేయుము. మార్గముయొక్క సమాప్తినిఁ బొందుడు.

పఞ్చాశత్తు ౨.

౨౮ ౨. కాష్ఠాంగచ్ఛత ౧ వాజేవాజేఽవతవాజినో నోధనేషువిప్రాఅమృతాఋతజ్ఞాః। అస్యమధ్వః పిబత మాదయధ్వం తృప్తాయాతపథిభి ర్దేవయానైః ౨ తే నోఅర్వంతో హవనశ్రుతోహవం విశ్వేశృణ్వంతువాజినః ౩ మితద్రవః సహస్రసామేధసాతా సనిష్యవః। మహోయేరత్నగ్ం సమిధేషు జభ్రిరేశం నోభవంతువాజినో హవేషు ౪ దేవతా తామితద్రవః స్వర్కాః। జంభయంతోఽహింవృకగ్ం రక్షాగ్ంసిసనేమ్యస్మదుయవన్ ।

౧ ఓ గుఱ్ఱములారా! ఆ యా యన్నము నిమిత్తమును, ధననిమిత్తమును, మమ్ము రక్షించుడు. బ్రాహ్మణుల వలె (స్నానముచే) శుద్ధులును, మరణశూన్యులును, సత్యమగు గన్తవ్య దేశమును, తెలిసికొనుచున్న యశ్వాభిమానులగు నో దేవతలాలా! ఈ యజమానునియొక్క నీవార ధాన్యసంబంధమగు చరురసమును ద్రావుడు. (త్రాగియు) సంతుష్టులు కండు. (తృప్తులగుచు) దేవమార్గముచేఁ బోదగిన దేశమును గూర్చిపొండు. ౨ గమనమునందు నిపుణములును, మా యాహ్వానమును వినునవియు, నన్నము కలవియు నైన యాగుఱ్ఱములు (మా) మాటనువినుఁగాక. ౩ గొప్పమార్గమునుకూడ నల్పమైనదానినిగా నడచునట్టియు, గొప్పయన్న రాశికి దాతలైనట్టియు, యజ్ఞము నిచ్చునవియు, మాయందు ద్రవ్యమును దానము చేయుటను కోరుచున్నవియు నైన యే గుఱ్ఱములు యుద్ధములందధికమగు (శత్రు)

ధనము నపహరించినవో, ఆ గుఱ్ఱములు మాకు సుఖమును చేయునవి యగుఁగాక.
౮ దేవతలను గూర్చితగుచున్నట్టియుఁ గొప్పమార్గమునుగూడ స్వల్పమార్గమునుగా నడచుచున్నట్టియు, (శీఘ్రముగా నడచుటచే) బాగుగాఁ బూజింపఁదగినట్టి యీ గుఱ్ఱములు, సర్పములవలెను, అరణ్యమునందలి కుక్కలవలెను, బాధకులగు రాక్షసుల నునశింపఁ జేయుచున్నవై శీఘ్రముగానే మానుండి రోగములను పోగొట్టునవగుగాక.

పంచాశత్తు ౩.

౨౮౩. అమీవాః ౧ ఏషస్యవాజీక్షిపణింతురణ్యతి గ్రీవాయాంబద్ధో అపికక్షఆసని క్రతుందధిక్రాఅనుసంతవీత్వత్పథామఙ్కాగ్ం స్యన్వాపనీఫణత్ ౨ ఉత స్మాస్యద్రవతస్తురణ్యతః పర్ణంనవేరనువాతి ప్రగర్ధినః। శ్యేనస్యేవధ్రజతో అంకసంపరిదధిక్రావ్ణః సహోర్జాతరిత్రతః ౩ ఆమావాజస్యప్రసవోజగమ్యా ద్యావాపృథివీవిశ్వశంభూ। ఆమాగంతాంపితరా ॥

౧ కంఠమునందును, చంకయందును, ముఖమునందును, (ఆ యా స్థానముల కుచితములగు త్రాళ్లచే) గట్టఁబడినదగుచు నీగుఱ్ఱము మార్గమున కడ్డమైన రాళ్లనతిక్రమించునదియు, సారథియొక్క యభిప్రాయము ననుసరించు చున్నదియు, వంకరగాను, ఎత్తుపల్లములుగాను, ఉన్నమార్గముయొక్క ప్రదేశములను వంకరలేనిగాను సమముగాను, చేయుచున్నదియునై కొరడాను తొందర పెట్టుచున్నది. ౨ మఱియుఁ బోవుచున్నదియు, తొందరచేయుచున్నదియు, సరిహద్దును పొందుటకుఁ, గోరుచున్నదియుఁ. బోవుచున్న డేగకువలె శీఘ్రముగాఁ బోవు చున్నదియు, సత్యన్త బలముతోఁ గూడ త్వరగా దాటుచున్నదియు నగు నీ గుఱ్ఱము

యొక్క శృంగార చిహ్నమాయిన వస్త్రచామరాదికము సమస్త దేహము నందుంటు న్నదై, శీఘ్రముగాఁ బోవుచున్న పక్షియొక్క రెక్కవలె (పోవుచున్నగుఱ్ఱము) నెగర వేయుచున్నదిగాఁ గన్పట్టుచున్నదై వెళ్లుచున్నది 3 అన్నముయొక్క యుత్పత్తి నన్నుఁ గూర్చివచ్చుఁగాక. ద్యావాభూములుసమస్తజగత్తునకు సుఖమునుకోరుచున్నవై నన్నుఁ గూర్చి వత్తురుగాక. సోముఁడుకూడ నా దేవజన్మకొఱకు నన్నుఁగూర్చి వచ్చుఁగాక.

పంచాశత్తు ౪.

౨౮౪. మాతరాచాఽఽమాసోమో అమృతత్వాయగమ్యాత్ ౧ వాజినో వాజజితో వాజగ్ంసరిష్యన్తో వాజం జేష్యంతో బృహస్పతేర్భాగమవజిఘ్రత ౨ వాజినో నో వాజజితో వాజగ్ం సస్రువాగ్ం సోవాజం జిగివాగ్ం సో బృహస్పతే ర్భాగేనిమృడ్ఢ్వ 3 మియం వః సాసత్యాసంధాఽ భూ ద్యామిన్ద్రేణ సమధత్త్వ ౪ మజీజపత వనస్పత యఇన్ద్రం వాజంముచ్యధ్వమ్॥

౧ అన్నమును జయించుటకు సన్నద్ధములయిన యో గుఱ్ఱములారా! అన్నమును (జయించుటకు యుద్ధభూమినిఁ గూర్చి) పరుగిడఁబోవుచున్నట్టియు, నన్నమును జయించునట్టి (మీరు) బృహస్పతియొక్క యీ(చరు) భాగమును వాసనచూడుఁడు. ౨ అన్నమును జయించుటకు సన్నద్ధములయిన యో గుఱ్ఱములారా! అన్నమును గూర్చి పరుగిడుచున్నట్టియు, నన్నమునుగూర్చి జయమును చేయుచున్నట్టి మీరు బృహస్పతియొక్క భాగమునందుఁ బరిశుద్ధులగుఁడు 3 ఓ రథములారా! "యుద్ధమును గూర్చి పరుగిడుదము" అను యీప్రతిజ్ఞ (యేదికలదో, ఆ ప్రతిజ్ఞ సత్యమ

యినది. ఏ ప్రతిజ్ఞ నింద్రానుగ్రహముచే బాగుగా ధరించిరో, ౪ ఓ వనస్పతి వికారములగు (కొయ్యతో నిర్మింపఁబడిన) దుందుభులారా ! (వాద్యవిశేషములని తా) అన్నము నుద్దేశించి యాగస్వామియగు యజమానుని జయింపఁజేసితిరి. (అటువంటి మీరు పూర్వము కట్టబడిన ప్రదేశముఃనుండి) విముక్తులగుడు.

అష్టమానువాకము సమాప్తము.

అనువాకము ౯.

౨౫౫. ౧ క్షత్రస్యోల్బమసి క్షత్రస్యయోనిరసి ౨ జాయఏహి సువోరోహావరో
హావహిసువరహం నావుభయోః సువోరోక్ష్యామి 3 వాజశ్చ ప్రసవ
శ్చాపిజశ్చ క్రతుశ్చ సువశ్చ మూర్ధాచవ్యశ్నియశ్చాऽऽన్త్యాయనశ్చా
న్త్యశ్చ భౌవనశ్చ భువనశ్చాధిపతిశ్చ ౪ ఆయుర్యజ్ఞేనకల్పతాం ప్రాణో
యజ్ఞేనకల్పతామపానః॥

౧ ఓదర్భమయమగువస్త్రమా! నీవు) రాజస్థానీయుఁడగు యజమానున కావరణమగుచున్నావు. పట్టపుదేవిస్థానీయమగు పత్నీశరీరము యొక్క చలిని పోగొట్టుటకు గారణమగుచున్నావు. ౨ ఓ భార్యా !రమ్ము. స్వర్గముసధిష్ఠింపుము. (ఈవాక్యము భార్యది) మనయిద్దరిలో నేను స్వర్గమునధిష్టించ గలను. (ఈ వాక్యము యజమానునిది) 3 వాజః ఇత్యాది ౧౨ శబ్దములు క్రమముగా చైత్రాది ౧౨ మాసములను దెలుపునవి. ఈ పన్నెండు మాసములు (హోమకాలమునందు) సంతోషించు

గాక. (చకారములు పరస్పర సముచ్చయార్థకములు) ౧ "వాజః ౨ ప్రసవః ౩ అపిజః ౪ క్రతుః ౫ సువః ౬ మూర్ధా ౭ వ్యశ్నియః ౮ అన్త్యాయనః ౯ అన్త్యః ౧౦ భౌవనః ౧౧ భువనః ౧౨ అధిపతిః" అని పదవిభాగము. ౪ ఈ వాక్యార్థము ౨వ పంచాశత్తులో వ్రాయఁబడును.

పంచాశత్తు ౨.

౨౮౬. యజ్ఞేనకల్పతాంవ్యానో యజ్ఞేనకల్పతాంచక్షుర్యజ్ఞేనకల్పతాగ్ం శ్రోత్రంయజ్ఞేనకల్పతాంమనోయజ్ఞేనకల్పతాం వాగ్యజ్ఞేనకల్పతామాత్మా యజ్ఞేనకల్పతాంయజ్ఞోయజ్ఞేనకల్పతాగ్ం ౨ సువర్దేవాగ్ం అగన్మామృతా అభూమ ప్రజాపతేః ప్రజాఅభూమ ౩ సమహంప్రజయా సంమయాప్రజాసమహాగ్ం రాయస్పోషేణ సంమయారాయస్పోషః ౪ ऽన్నాయత్వాऽన్నా ద్యాయత్వా వాజాయత్వా వాజజిత్యాయైత్వా ౫ ऽమృతమసి పుష్టిరసి ప్రజననమసి ॥

౧ యజ్ఞసంబంధమగు యూపారోహణముచే నాయువు స్వప్రయోజన సమర్థమగు గాక. ప్రాణాపానాది వాక్యములకుఁగూడ నీవిధముగానే యన్వయము చెప్పుకొనవలెను ప్రాణః=హృదయమునందుండు (ప్రాణ) వాయువు, అపానః=గుదమునందుండు (అపాన) యయువు, వ్యానః=సర్వశరీరమునందు వ్యాపించియుండు (వ్యాన) వాయువు. చక్షుః, శ్రోత్రమ్ ఇవిప్రసిద్ధార్థకములు. మనః=విమర్శాత్మక మ

యిన యంతఃకరణము. వాక్ = వాగింద్రియము, ఆత్మా = జీవుఁడు, యజ్ఞః = స్వర్గా దిసాధనమయిన కర్మవిశేషము. ౨ మేము స్వర్గమునందుండు దేవతలను పొందితిమి (పొందియు) దేవతలమైతిమి (కావున) ప్రజాపతికిఁ బ్రీతివిషయక ప్రజల మయిన మేము ఈభూలోకమునందు యజ్ఞానుష్ఠానము నందాసక్తుల మైతిమి. 3 నేను సంతానము తోఁగలిసి కొందునుగాక. సంతానము నాతోఁ గలిసికొనునుగాక. నేను ధనసమృ ద్ధితోఁగలిసికొందునుగాక. ధనసమృద్ధినాతోఁ గలిసికొనుగాక. ౪ సామాన్యజను లుభుజించునది యన్నమనియు, రాజులు, మంత్రులు భుజించునది యన్నాద్యమనియు అపూపములు మొదలగు విశేషముతోఁ గూడుకొనిన యన్నము వాజమనియు సమస్తమయిన యన్నమును సంపాదించుట వాజజితియనియు, భేదము నెఱుంగవ యును. (ఓయజమానుఁడా !) అన్నముకొఱకు నిన్ను హింసించుచున్నాను. (ఇట్లే) అన్నాద్యముకొఱకు, వాజముకొఱకు, వాజజితికొఱకును, నిన్ను హింసించుచున్నాను. ౫ (ఓ బంగారమా ! నీవు) నాశనములేని దానవగుచున్నావు. (ఓ బస్తాజినమా నీవు) పుష్టివగుచున్నావు. అనేకులను పుట్టించు దానవగుచున్నావు.

■ నవమానువాకము సమాప్తము.

అనువాకము ౯.

౩౫౭. వాజస్యేమం ప్రసవస్సుషువే అగ్రేసోమగ్ం రాజానమోషధీ ష్వప్సు। రా

అస్మభ్యం మధుమతీర్భవన్తువయగ్ం రాష్ట్రే జాగ్రియామపురోహితాః

౨ వాజస్యేదం ప్రసవ అబభూవేమాచ విశ్వాభువనానిసర్వతః। సవిరా

పర్యేతిప్రజానన్ప్రజాం పుష్టిం వర్ధయమానోఅస్మే 3 వాజస్యేమా

ప్రసవశ్శిశ్రియేదివమిమాంచ విశ్వాభువనానిసమ్రాట్। అదిత్సన్తం దాపయతు ప్రజానన్రయిమ్॥

౧ అన్నమును బుట్టించునట్టి పరమేశ్వరుఁడు ఓషధులలోను, ఉదకముల లోను సారభూతమగు నీసోమలతారూపమైన, ప్రకాశించుచున్న పదార్థమును సృష్ట్యాదియందు పుట్టించెను. ఆయోషధులు, ఉదకములును మాకొఱకు మాధుర్యముతోఁగూడుకొనినవై యుండుగాక. మేముకూడ (నీ) రాష్ట్రమునందు (యాగము నుష్ఠించుటయందు) నాయకులమై జాగరూకులమగుదుము. ౨ అన్నమునకు తృప్తి గలిగించు పరమేశ్వరుఁడీ(యనుష్ఠింపబడుచున్న) కర్మనుఁబుట్టించెను. ఈసర్వభూతములనంతటను పుట్టించెను. ఆపరమేశ్వరుఁడు మాకొఱకు సంతానమును, ధన పుష్టి వృద్ధిని (బొందించుచున్నవాఁడు, మాయభిప్రాయమును: దెలిసికొనుచున్నవాడునై హోమము చేయఁబడుచున్న యన్నము నంతటనుఁబొందుగాక. ౩ అన్నమును బుట్టించు పరమేశ్వరుఁడీద్యులోకమును, ఈ(యితరములగు) సమస్తలోకములనాశ్రయించెను. సమస్తలోకములకు రాజై హవిస్సునిచ్చుటకిష్టపడని నన్ను (నాబుద్ధిప్రేరణచే) హవిస్సునిప్పింపచేయుగాక. (పిమ్మట) మాకొఱకు సమస్తపుత్రపౌత్రాదులు గల ధనమును నియమముగా నిచ్చుఁగాక.

పంచాశత్తు ౨.

౨౮౮. చనః సర్వవీరానియచ్ఛతు ౧ అగ్నేఅచ్ఛావదేహనః ప్రతినః సుమనా భవ। ప్రణోయచ్ఛభువస్పతే ధనదాఅసినస్త్వమ్ ౨ ప్రణోయచ్ఛత్వర్యమాప్రభగః ప్రబృహస్పతిః। ప్రదేవాః ప్రోతసూనృతా ప్రవాగ్దేవీదదాతు

నః ౩ అర్యమణం బృహస్పతిమిన్ద్రం దానాయచోదయ। వాచంవిష్ణుగ్ం సరస్వతీగ్ం సవితారమ్॥

౧ ఓయగ్నీ! ఈకర్మయందు మాకభిముఖముగా హితమునుఁ జెప్పుము. మమ్ముఁగూర్చి కరుణాపూరిత మనస్సుకలవాఁడవగుము. ఓభూపతీ! మాకొఱకధికముగా (ధనమును)నిమ్ము. నీవు మాకు ధనమునిచ్చు వాఁడవగుచున్నావుకదా! సూర్యుఁడు మాకొఱకు (ధనము) నధికముగానిచ్చుఁగాక. ఇంద్రుఁడు మాకొఱకు ధనము నధికముగ నిచ్చుఁగాక. బృహస్పతి మాకొఱకు ధనము నధికముగ నిచ్చుగాక. ఇతరదేవతలందరు మాకొఱకు ధనమును నధికముగ నొసంగుదురుగాక. మఱియుఁ బ్రియవాక్కున కభిమానియగు దేవత మాకొఱకు ధనము నధికముగ నిచ్చుగాక. వాక్సామాన్యమున కభిమానియగు దేవత మాకొఱకు ధనము నధికముగ నిచ్చుగాక. ౩ (ఓయీశ్వరుడా! మఱల మాకు) ధనమునిచ్చుటకై సూర్యుని, బృహస్పతిని, ఇంద్రుని, ప్రియవాగభిమానదేవతను, విష్ణువును, సరస్వతిని, అన్నాధిపతియగు నంతర్యామిని, ప్రేరణచేయుము.

పంచాశత్తు ౩.

౩౯౯. చవాజినమ్ ౧ సోమగ్ం రాజానం వరుణమగ్నిమన్వారభామహే ఆదిత్యాన్విష్ణుగ్ం సూర్యం బ్రహ్మాణంచబృహస్పతిమ్ ౨ దేవస్యత్వాసవితుః ప్రసవేఽశ్వినోర్బాహుభ్యాం పూష్ణోహస్తాభ్యాగ్ం సరస్వత్యైవాచోయన్తుర్యన్త్రేణాగ్నేస్త్వా సామ్రాజ్యేనాభిషిఞ్చామీన్ద్రస్యబృహస్పతేస్త్వా

సామ్రాజ్యేనాభిషిఞ్చామి॥

౧ దీప్తివంతుడగు సోముని, వరుణుని, అగ్నిని, ఆదిత్యులను, విష్ణువును సూర్యుని, బ్రహ్మను, బృహస్పతిని, ననుసరించి (మేము కర్మ) నారంభించుచున్నాము. (కావున వారు మమ్ము ననుగ్రహింతురుగాక, అనితా॥) ౨ (ఓకృష్ణాజినమా! =లేడితోలు. ప్రేరకుఁడు, అంతర్యామియు, నగు పరమేశ్వరుని యాజ్ఞయుండగా నశ్వినీదేవతలయొక్క బాహువులచేతను, సూర్యుని హస్తములచేతను, వాగ్విశేషదేవతయొక్కయు, వాక్సామాన్యదేవతయొక్కయు, నన్తర్యామియొక్కయు, తేజస్సునిచ్చునగ్నియొక్కయు, నాజ్ఞచే సరస్వతికొఱకు సామ్రాజ్యమునిమిత్తమై నిన్నుఁదడుపుచున్నాను. ఇంద్రునియొక్కయు, బృహస్పతియొక్కయు నాజ్ఞచే సామ్రాజ్యమునిమిత్తమై నిన్నుఁదడుపుచున్నాను.

దశమానువాకము సమాప్తము.

—*—

అనువాకము ౧౧.

౩౯౦. ౧ అగ్నిరేకాక్షరేణవాచ ముదజయదశ్వినౌ ద్వ్యక్షరేణ ప్రాణాపానా వుదజయతాం విష్ణుస్త్ర్యక్షరేణ త్రీన్లోకానుదజయత్సోమశ్చతురక్షరేణ చతుష్పదః పశూనుదజయత్పూషాపఞ్చాక్షరేణ పఙ్క్తిముదజయద్ధాతా షడక్షరేణ షడృతూనుదజయన్మరుతః సప్తాక్షరేణ సప్తపదాగ్ం శక్వ

రీముదజయన్బృహస్పతి రష్టాక్షరేణ గాయత్రీముదజయన్మిత్రో నవాక్ష
రేణ త్రివృతగ్ం స్తోమముదజయత్ వరుణో౽ఏకాక్షరేణ విరాజముద
జయదిన్ద్ర ఏకాదశాక్షరేణ త్రిష్టుభముదజయద్విశ్వేదేవా ద్వాదశాక్షరేణ
జగతీముద జయన్వసవస్త్రయోదశాక్షరేణ త్రయోదశగ్ం స్తోమముద
యన్రుద్రాశ్చతుర్దశాక్షరేణ చతుర్దశగ్ం స్తోమముదజయన్నాదిత్యాః
పఞ్చదశాక్షరేణ పఞ్చదశగ్ం స్తోమముదజయన్నదితిః షోడశాక్షరేణ
షోడశగ్ం స్తోమముదజయత్ప్రజాపతిః సప్తదశాక్షరేణ సప్తదశగ్ం
స్తోమముదజయత్ ॥

౧ "ఆశ్రావయ" ఇత్యాది సప్తదశ (౧౭) అక్షరములుగల మన్త్రసము దాయముసందు ఏకాక్షర, ద్వ్యక్షర ఇత్యాది భావనచే నాయామన్త్రములను పఠించితత్సామర్థ్యమువలన నగ్న్యాది దేవతలు వాక్కు మొదలగువాటిని జయించిరని యీపైయనువాకమునకుఁ దాత్పర్యము.) ఏకాక్షరమన్త్రముచే నగ్ని వాక్కును జయించెను. రెండక్షరాల (అజపా) మన్త్రముచే నశ్వినీ దేవతలు ప్రాణాపానములను జయించిరి విష్ణువు మూఁడక్షరాల మన్త్రముచే మూఁడులోకములను జయించెను. సోముఁడునాల్గక్షరముల మన్త్రముచే నాల్గుపాదములుకల పశువును జయించెను. పూషదేవుఁడు ఐదక్షరములుకల మన్త్రముచే పఙ్క్తిఛందస్సును జయించెను. బ్రహ్మ ఆరక్షరములమన్త్రముచే నారుఋతువులను జయించెను. మరుత్తులేడక్షరముల మన్త్రముచే నేడుపదములుకల శక్వరీఛందస్సును జయించిరి. బృహస్పతి యెనిమిదక్షరములమన్త్రముచే గాయత్రీఛందస్సును జయించెను మిత్రదేవుఁడు తొమ్మిదక్షరములమన్త్రముచే త్రివృత్ స్తోమమును (ఋక్సముదాయ

శేషమును) జయించెను. వరుణుఁడు పది అక్షరములమన్త్రముచే విరాట్ ఛందస్సును జయించెను. ఇంద్రుఁడు పదునొకండక్షరములమన్త్రముచే త్రిష్టుప్ఛందస్సును జయించెను. విశ్వేదేవతలు పండ్రెండక్షరములమన్త్రముచే జగతీఛందస్సును జయించిరి. వసువులు పదమూఁడక్షరములమన్త్రముచే త్రయోదశస్తోమము ను జయించిరి. (త్రివృత్ సోమమునందలిఋక్కుల నావృత్తిచేయగా ౧౩వసంఖ్య సిద్ధమగును కావున త్రయోదశస్తోమమని చెప్పఁబడినది. ఇకముందు షోడశ సప్తదశ స్తోమములు నీ విధముగనే యెఱుంగవలయును.) రుద్రులు పదునాల్గక్షరముల మన్త్రముచే చతుర్దశ స్తోమమును జయించిరి. ఆదిత్యులు పదునైదక్షరముల మన్త్రముచే పఞ్చదశ స్తోమమును జయించిరి. అదితి పదునాఱక్షరముల మన్త్రముచే షోడశస్తోమమును జయించెను. ప్రజాపతి పదునేడక్షరముల మన్త్రముచే సప్తదశ స్తోత్రమును జయించెను. (ఇచట జయించుటనఁగా సంపాదించుటని సర్వత్ర తెలియవలె)

ఏకాదశానువాకము సమాప్తము.

—*0*—

అనువాకము ౧౨.

౨౯౧. ఉపయామగృహీతోఽసి నృషదంత్వా ద్రుషదం భువనసదమిన్ద్రాయజుష్టం గృహ్ణామ్యేష తే యోనిరిన్ద్రాయత్వో ౨ పయామగృహీతోఽస్యప్సుషదం త్వాఘృతసదం వ్యోమసదమిన్ద్రాయజుష్టంగృహ్ణామ్యేష తే యోనిరిన్ద్రాయత్వో ౩ పయామగృహీతోఽసిపృథివిషదం త్వాఽన్తరిక్షసదం నాక

సదమిన్ద్రాయజుష్టం గృహ్ణామ్యేషతే యోనిరిన్ద్రాయత్వా ౪ యేగ్రహాః

పఞ్చజనీనాయేషాంతిస్రః పరమజాః దైవ్యఃకోశః

౧ (ఓ మొదటియతిగ్రాహ్యామా! నీవు) పృథివీస్వరూపమగు పాత్రచే గ్రహింపఁబడిన దానవగుచున్నావు. మనుజులందు (స్వామివిగా) నున్నట్టియు వనస్పతులందు (స్వామివిగా) నున్నట్టియు, లోకములందు (స్వామివిగా) నున్నట్టియు, నింద్రునికొఱకుఁ బ్రియమగు నిన్ను గ్రహించుచున్నాను. ఈప్రదేశము నీకు స్థానము. (కావున) నింద్రునికొఱకు నిన్ను (ఈస్థానమున) నుంచుచున్నాను. (అతిగ్రాహ్యము=సోమరసమునుంచు పాత్రవిశేషము.) ౨ (ఓ రెండవ యతిగ్రాహ్యామా! నీవు) పృథివీపాత్రచేఁ గ్రహింపఁబడితివి. ఉదకములందు (స్వామివిగా) నున్నట్టియు, నాజ్యమునందు (స్వామివిగా) నున్నట్టియు, నాకాశమునందు (స్వామివిగా) నున్నట్టియు, నింద్రునికొఱకుఁ బ్రియమగు నిన్ను గ్రహించుచున్నాను ఈ ప్రదేశము నీకు స్థానము. ఇంద్రునికై నిన్ను (ఈస్థానమున) నుంచుచున్నాను. ౩ (ఓ మూఁడవ యతిగ్రాహ్యామా! నీవు) పృథివీవికారమగు పాత్రచే గ్రహింపఁబడితివి. పృథివియందు (స్వామివిగా) నున్నట్టియు, నంతరిక్షమునందు(స్వామివిగా) నున్నట్టియు, స్వర్గమునందు (స్వామివిగా) నున్నట్టియు, నింద్రునికొఱకుఁ బ్రియమగు నిన్ను గ్రహించుచున్నాను. ఈ ప్రదేశము నీకు స్థానము. ఇంద్రునికయి నిన్ను (ఈ స్థానమున) నుంచుచున్నాను. ౪ (ఓ నాల్గవ యతిగ్రాహ్యామా!) ఏ యతిగ్రాహ్యరూప పాత్రలు దేవ, మనుష్య, అసుర, రాక్షస, గంధర్వులకు హితములో! ఏ గ్రహమునకు నాగ్నేయ, ఐంద్ర, సౌర్యములగు, నతిగ్రాహ్యములు ప్రకృతులో! (వేటియొక్క ప్రభావముచే) ద్యులోకమునందున్న మేఘము వర్షాభిముఖముగాఁ జేయఁబడినదో! ఆ వివిధములగు హాను (దవడ) స్థానీయములైన పాత్రలతోఁగూడుకొనిన నతిగ్రాహ్యమును నిండించుటకొఱకు నన్నముతో సమానమయినదియు, బలమునిచ్చునదియు నగు సోమరసమును బాగుగా గ్రహిం

ముచున్నాను. ఈ ప్రదేశము నీకు స్థానము. ఇంద్రునికై ని...
సించుచున్నాను.

పంచాశత్తు ౨

౨. సముద్భితః తేషాం విశ్రిపియాణామిషమూర్జగ్ం సమగ్రభీమేష తే యోని
రిన్ద్రాయత్వా ౧ అపాగ్ం రసముద్వయసగ్ం సూర్యరశ్మిగ్ం సమా
భృతమ్ అపాగ్ం రసస్యయోరసస్తం వోగృహ్ణామ్యుత్తమమేష తే యోనిరి
న్ద్రాయత్వా ౨ అయావిష్ఠా జనయన్కర్వరాణి సహిఘృణి రురుర్వరా
యగాతుః సప్రత్యుదైద్ధరుణో మధ్వోఅగ్రగ్ం స్వాయాం యత్తనువాం
తనూమైరయత ఉపయామగృహీతోఽసి ప్రజాపతయేత్వాజుష్టం గృహ్ణా
మ్యేష తే యోనిః ప్రజాపతయేత్వా॥

౧ (ఓ యతిగ్రాహ్యములారా!) ఉదకములలో సారమైనట్టియు, జీవన
...తువుగాఁగలిగినట్టియు, (గాయత్రిచే ద్యులోకమునుండి) దీసికొనిరాఁబడిన
...యు, నుదకములలో శ్రేష్ఠమగు సోమలతకుఁగూడ సారమైనట్టియు, మీలో
...వరదయిన గ్రహమును గ్రహించుచున్నాను. ఈ ప్రదేశము నీకుస్థానము. (ఈ
...నమునందు) నిన్నునింద్రునికై నుంచుచున్నాను. (గ్రహము=సోమరసమునుంచు
...తవిశేషము.) ౨ ఈ ప్రజాపతి యీకర్మలను సంపాదింపఁజేయుచు, విశేష
...ముగా నిచ్చుటనుంటున్నాఁడు. ఏ ప్రజాపతి ప్రకాశకుఁడై శ్రేష్ఠమగు కర్మఫలము

కొఱకు విస్తీర్ణమగు మార్గమగుచున్నాఁడో! ఆప్రజాపతి మధువగు కర్మఫలము లను ధరింపఁజేయుచున్నవాఁడగుచు, మాసమీపమును గొప్పగాఁబొందుఁగాక. ఏ కారణమువలన తదశరీరమునందు (మా) శరీరమునుఁ బొందించుచున్నాఁడో! (ఆ కారణమువలన మేము ఫలమునుఁబొందుదుము.) (ఓ ప్రజాపతి సంబంధివగు సోమగ్రహమా! నీవు) పృథివీపాత్రచే గ్రహింపఁబడిన దానవగుచున్నావు. ప్రజా పతికొఱకుఁ బ్రియమగు నిన్ను గ్రహించుచున్నాను. ఈ ప్రదేశము నీకు స్థానము. ప్రజాపతికొఱకు నిన్ను (ఈ స్థానమునందు) ఉంచుచున్నాను.

ద్వాదశానువాకము సమాప్తము.

— * —

అనువాకము ౧౩.

౨౯ ౩. ౧ అన్వహమాసా అన్విద్వనాన్యన్వోషధీ రనుపర్వతాసః అన్విన్ద్రిగ్ం
రోదసీవావశానే అన్వాపోఅజిహతజాయ మానమ్ ౨ అనుతేదాయి
మహ ఇన్ద్రియాయసత్రాతే విశ్వమనువృత్రహత్యే అనుక్షత్రమను
సహోయజత్రే న్ద్రదేవేభిరనుతే నృషహ్యే ౩ ఇన్ద్రాణీమాసు నారి
షుసుపత్నీమహామశ్రవమ్ నహ్యస్యాఅపరం చనజరసా।

౧ చైత్రాది మాసములు (మమ్మనుగ్రహించుటకై) పుట్టుచున్న యింద్రుని ననుసరించి మమ్ముఁబొందినవి. వనములుపుట్టుచున్న యింద్రుననుసరించి మమ్ముఁ బొందినవి. ఓషధులు పుట్టుచున్న యింద్రుననుసరించి మమ్ముఁబొందినవి. పర్వతములు

పుట్టుచున్న యింద్రుననుసరించి మమ్ముఁబొందినవి. మనలనుఁ గోరుచున్న ద్యావాభూములు పుట్టుచున్న యింద్రుననుసరించి మమ్ముఁబొందినవి. ఉదకములు పుట్టుచున్న యింద్రుననుసరించి మమ్ముఁబొందినవి. ౨ (ఓ యాగము చేయఁదగిన యింద్రుఁడా!) సర్వదేవతలకంటె నధికుండవగు నీకొఱకు, వృత్రాసురుని వధనిమిత్తమై నీయొక్క బలముకొఱకును, క్షత్రియజాత్యభిమానము గల్గుటకును, నీసహజమగు బలముననుసరించియు, శత్రువులందిరస్కరించు నీ స్వభావము ననుసరించియు, యాగములందగ్న్యాది దేవతలచే సమస్తమగు హవిస్సు క్రమముగా నివ్వఁబడుచున్నది. ౩ ఈ దేవస్త్రీలలో (స్వామియగు) నింద్రపత్నినిఁ బతివ్రతనుగా నేను వినియుంటిని ఇతరముకూడ నొకటికలదు. (ఏదనగా) ఈయింద్రపత్నియొక్క భర్త ముదిమిచేతఁజావడు.

పంచాశత్తు ౨.

౨౯౪. మరతేపతిః ౧ నాహమిన్ద్రాణిరారణ సఖ్యుర్వృషాకపేర్ఋతే యస్యేదమ
ప్యగ్ం హవిః ప్రియందేవేషుగచ్ఛతి ౨ యోజాతఏవ ప్రథమోమనస్వా
న్దేవోదేవా న్క్రతునా పర్యభూషత్ యస్యశుష్మాద్రోదసీ అభ్యసే
తాం నృమ్ణస్యమహ్నాసజనాస ఇన్ద్రః ౩ ఆతేమహ ఇన్ద్రోత్యుగ్ర సమన్య
వో యత్సమరన్తసేనాః పతాతిదిద్యున్నర్యస్య బాహ్వోర్మాతే ॥ ౬ ॥

౧ ఓయింద్రపత్నీ ! నేను నీప్రియుఁడగు నింద్రుఁడులేకుండగా నితరదేవు నెవరినిఁగూడ కీర్తించుటలేదు. ఏనాయొక్క యుదకమునందు అన్నపురోడాశాది హవిస్సు ప్రియమయి దేవతలందు బోవుచున్నదో ! (దేవతలను బొందుచున్నదో)

(అటువంటివేనని వెనుకటికన్వయము) ౨ ఏ దేవతయగు నింద్రుఁడు పుట్టుచునే (దేవతలలో) ముఖ్యుఁడును, ధైర్యముకలవాఁడునై వృత్రాసురవధరూపమగు కర్మచే నగ్నాద్యది దేవతలనతిక్రమించెనో! ఎవనియొక్క బలమువలన ద్యావాభూములు భయపడినవో; ఓజనులారా! ఆయింద్రుఁడు తనబలముయొక్కమహిమచే (మిమ్ము రక్షించుగాక) 3 ఉగ్రుఁడవగు నోయింద్రుఁడా! అంతటను నీయొక్క రక్షణము గొప్పదైనది. ఏరక్షణమువలన మీసేనలు (శత్రువులవిషయమై) కోపయుక్తము లగుచు బాగుగఁ గ్రీడించినవో! (శత్రుబలమును లెక్కింపలేదని భావము) మఱియు మనుష్యులకు హితుఁడవగు నీయొక్క బాహువులందలి ఖడ్గాదులకాంతి యంతటనుఁ బ్రసరించుచున్నది. నీమనస్సు అనేకముఖములుకలదిగా సంచరింపకుండుఁగాక!

పంచాశత్తు 3.

౨౫. మనోవిష్వద్రియగ్విచారీత్ ౧ మానోమర్ధీరాభరా దద్ధితన్నః ప్రదాశుషే

దాతవేభూరియత్తే నవ్యేదేష్ణేశస్తే అస్మిన్త ఉక్థే ప్రబ్రవామవయమిన్ద్ర

స్తువన్తః ఆతూభరమాకిరేతత్పరిష్ఠా ద్విద్మాహిత్వా వసుపతింవసూనామ్

ఇన్ద్రయత్తేమాహినం దత్రమస్త్యస్మభ్యం తద్ధర్యశ్వ॥

౧ ఓయింద్రుఁడా! మమ్మును, మాప్రజలను, కలహము కోరువారినిగాఁజేయకుము అధికముగా హవ్యమునిచ్చు యజమానునికొఱకు దానముచేయుటకయి నీసంబంధమగు నేధనము (సంచితము) కలదో దానినిఁదీసికొనిరమ్ము. తీసికొనివచ్చియు మాకొఱకిమ్ము. ఓయింద్రుఁడా! నూతనమయినట్టియు, దానసాధనమయినట్టియుఁ బ్రశస్తమగు నీకర్మయందు నీసంబంధియగు శస్త్రము (=స్తోత్రము) తో స్తోత్రముచేయుచున్న మేము అధికముగా ప్రార్థించుచున్నాము. ౨ ఓయిం

ద్రుఁడా! (నీవు) ధనమునుఁదీసికొనిరమ్ము. ఈ (తీసికొనిరాబడిన) ధనమితర స్థలమున నుండకుండుఁగాక. ఏకారణమువలన ధనములలో ధనపతిగాఁదెలిసికొనుచున్నారమో, ఓయింద్రుఁడా! నీసంబంధమయినట్టియు, మహనీయమయినట్టియు, నివ్వఁదగినదియునగు నేధనము (కలదో) ఓ హరియను పేరుకలగుఱ్ఱములతోఁ గూడుకొనిన యింద్రుఁడా ! ఆ ధనమును మాకొసఁగుము.

పంచాశత్తు ౪.

ఋ ౬. ప్రయన్ధి ౨ ప్రదాతారగ్ం హవామహ ఇన్ద్రమా హవిషావయమ్ ఉభాహి హస్తావసునా పృణస్వాzz ప్రయచ్ఛ దక్షిణాదోత సవ్యాత్ ౨ ప్రదాతా వజ్రీవృషభస్తురాషాట్ ఛుష్మీరాజావృత్రహా సోమపావా అస్మిన్యజ్ఞే బర్హిష్యా నిషద్యాథాభవ యజమానా యశంయోః ౩ ఇన్ద్రః సుత్రామాస్వవాగ్ం అవోభిః సుమృడీకో భవతు విశ్వవేదాః బాధతాం ద్వేషో అభయం కృణోతు సువీర్యస్య ॥౪॥

౧ అధికముగా దానము చేయించు నింద్రుని హవిస్సుతోఁ గూడుకొనిన వారలమై మేము పిలుచుచున్నాము. ఓ యింద్రుఁడా ! రెండుహస్తములను ధనముచే నిండింపుము. నాకభిముఖముగఁ గుడిచేతినుండియు, నెడమ చేతినుండియు, (ధనము) నొసఁగుము. ౨ అధికముగ దాతయైనట్టియు, వజ్రాయుధము కలిగినట్టియు, (నభిమతములగు ధనములను) వర్షించునట్టియు, (శత్రువునకు శీఘ్రముగఁ) దిరస్కారకుఁడైనట్టియు, బలవంతుఁడైనట్టియుఁ, బ్రకాశించుచున్నట్టియు, వృత్రాసురునిఁజంపినట్టియు, సోమరసమునుఁ బానము చేయువాఁడవు నగు నీ వీ యజ్ఞమునందలి (వేదియందు

పరుచఁబడిన) దర్భయందు కూర్చొని పిమ్మట నీయజమానుని కొఱకు సుఖమునుఁ జేయువాఁడవై యనిష్టమునుఁ బోఁగొట్టువాఁడవగుము. ౨ ఈ యింద్రుఁడు బాగుగరక్షించువాఁడును, ధనముకలవాఁడును, రక్షణచే సుఖమునుఁ జేయువాఁడును, (మాచేఁ జేయఁబడిన) సమస్త శుశ్రూషనుఁ దెలిసికొనిన వాఁడును నగుగాక. (మమ్ము) బాధించుచున్నట్టి శత్రువులను ద్వేషించుచున్న యీ యింద్రుఁడు మాకభయము నిచ్చుఁగాక. (అతని ప్రభావము వలనమేము) శత్రువులఁ దిరస్కరించు సామర్థ్యమునకుఁ బ్రభువులమగుదుముఁ గాక.

పంచాశత్తు ౫.

౨౯ ౭. పతయః స్యామ ౧ తస్యవయగ్ం సుమతౌ యజ్ఞియస్యాపిభద్రే సౌమనసే స్యామ ససుత్రామాస్వవాగ్ం ఇన్ద్రో౽అస్మే ఆరాచ్చిద్ ద్వేషః సనుతర్యుయోతు ౨ రేవతీర్నః సధమాద ఇన్ద్రే౽సన్తు తువివాజాః క్షుమన్తో యాభిర దేమ ౩ ప్రోష్వస్మై పురోరథమిన్ద్రా౽య శూషమర్చత అభీకేచిదులోకకృత్సఙ్గే సమత్సువృత్రహా అస్మాకంబోధి చోదితాన భన్తామన్యకేషామ్ జ్యాకాఅధిధన్వసు ॥౫॥

౧ మేము యజ్ఞసంబంధియగు నాయింద్రుని యనుగ్రహాయుక్తమగు మనస్సునందుండిన వారలమగుదుము. (మరియు) పరమమంగళమగు మనశ్శాంతి యందుండిన వారలమగుదుము. బాగుగరక్షించువాఁడును, ధనముకలవాఁడు నగు నా యింద్రుఁడు మావిస్సునిచ్చు మాశత్రువులను దూరముగాఁ బాఱఁదోలుఁగాక. ౨ ధనములు కలిగినట్టియు, మాతోఁగూడ సంతోషించు చున్నట్టియు, నన్నముతోఁగూడు కొనినట్టి యుదకములు మాస్వామియగు నింద్రునియందు (సుఖముకొఱకు) కుండుగాక.

ఏ యుదకములతోఁ గూడ మేము ధ్వనిఁజేయుచున్నవారమై (ఇంద్రుని స్తోత్రము చేయుచున్న వారమై) సంతోషించుదుమో ! 3 ఇంద్రుని రథమున కెదుటనున్న బలము నధికముగఁ బూజించుడు. (పూజ యెట్లనగా ?) ఈ యింద్రుఁడు వృత్రాసురునిఁ జంపినవాఁడు, యుద్ధములందు వీరభటులతోఁ గలిసినపుడు చంపనెదిరించిన శత్రువు మీఁద బడుచున్నాఁడు. (ఇదియే బలముయొక్క పూజ) ఆ విధముగఁ బూజింపఁ బడిన యింద్రుఁడు మాకు నితరులఁ (బోగొట్టుటకొఱకుఁ) బ్రేరణచేయుచున్నవాఁడై సావధానుఁడగుఁగాక. నిందితులగు శత్రువుల ధనమునాశ్రయించి యుంటున్నవారలు (అల్లెత్రాళ్లు) తెగిపోవుఁగాక. (అల్లెత్రాఁడు = ధనుస్సునకుఁ గట్టినత్రాఁడు.)

త్రయోదశానువాకము సమాప్తము.

ఇట్లు ప్రథమాష్టకమున సప్తమ ప్రపాఠకము ముగిసినది.

—*0*—

ప్రపాఠకము ౮

అనువాకము ౧.

౨౯౮. ౧ అనుమత్యై పురోడాశమష్టాకపాలం నిర్వపతి ధేనుర్దక్షిణాయే ప్రత్య
ఞ్చః శమ్యాయా అవశీయన్తే తం నైరృతమేకకపాలం కృష్ణం వాసః
కృష్ణతూషం దక్షిణా ౨ వీహి స్వాహాఽఽహుతిం జుషాణ ఏష తే నిరృతే
భాగో భూతే హవిష్మత్యసి ముఞ్చేమమగ్ం హసః స్వాహా నమో య ఇదం
చకారా ౩ ఽఽదిత్యం చరుం నిర్వపతి వరో దక్షిణాఽఽగ్నావైష్ణవమేకా
దశకపాలం వామనో వహీ దక్షిణాఽగ్నీషోమీయమ్॥

౧ (ఈ ప్రపాఠకమున "రాజసూయ" యాగము చెప్పఁబడుచున్నది. చతుర్దశితోఁ గూడుకొనిన పూర్ణిమకభిమానియగు దేవత "యనుమతిదేవత" యని చెప్పఁబడును.) అనుమతి దేవత కొఱకు ఎనిమిది కపాలములలో సంస్కృతమగు పురోడాశమును నిర్వాపము చేయవలయును. (ఈ కర్మయందు) ధేనువు దక్షిణ. శమ్యకు వెనుక బియ్యపుపిండి నలుసులు క్రిందఁ బడుచున్నవి. ఒక కపాలమునందు సంస్కృతమైన నిరృతి దేవతగా గల ఆనలుసులను నిర్వాపము చేయవలయును. నల్లని యంచులుకల నల్లనివస్త్రము (యీకర్మయందు) దక్షిణ (నిర్వాపము=దేవతనుద్దేశించి హవిస్సు నగ్నియందుంచుట. (ధేనువు=పాడి యావు) ౨ (ఓ గార్హపత్యాగ్నీ!) (నీకొఱ) కివ్వఁబడిన యాహుతిని సేవించుచున్నవాఁడవై (దక్షిణదిక్కునుఁ గూర్చి పోవనిచ్ఛయించుచున్న మమ్ము బాధింపకుము. ఓ నిరృతి (పాప) దేవతా! ఈ ఒక్క కపాలము

నందలి పురోడాశము నీకు భాగము. మాయొక్క ఐశ్వర్యదేవతా! హవిస్సుకల దానవగుచున్నావు. (కావున) నీ యజమానుని (దారిద్ర్యమునిచ్చు) పాపమునుండి విడువుము. ఏ గార్హపత్యాగ్ని (మాచే "వీహి" యను శబ్దముచే ప్రార్థింపఁబడిన) యనుష్ఠానము నావిధముగానే జేసెనో! ఆ యగ్నికొఱకు హవిస్సు ఇవ్వఁబడినది. నమస్కారము కూడఁ జేయఁబడినది. ౩ ఈ వాక్యార్థము తరువాత పంచాశత్తులో వ్రాయఁబడును.

పంచాశత్తు ౧.

౭౯. ౧ ఏకాదశకపాలగ్ం హిరణ్యందక్షిణై న్ద్రమేకాదశకపాలమృషభోవహీ దక్షిణాఽఽగ్నేయమష్టాకపాలమైన్ద్రం దధ్యృషభోవహీ దక్షిణైన్ద్రాగ్నం ద్వాదశకపాలం వైశ్వదేవం చరుం ప్రథమజోవత్సోదక్షిణా సౌమ్యగ్ం శ్యామాకం చరుంవాసో దక్షిణా సరస్వత్యైచరుగ్ం సరస్వతేచరుం మిథునౌగావౌ దక్షిణా॥

౧ ఆదిత్య దేవతాకమగు చరువును నిర్వాపము చేయవలయును. (ఈయాగ మునందు) గోవుదక్షిణ. అగ్నావిష్ణువులు దేవతలుగా గల నెనిమిది కపాలములందు సంస్కృతమగు పురోడాశమును నిర్వాపము చేయవలయును. పొట్టియెద్దు దక్షిణ అగ్నిషోమములు దేవతలుగాఁ గల పదునొకండు కపాలములందు సంస్కృతమగు పురోడాశమును నిర్వాపము చేయవలయును. ఆవులకు గర్భము నిలుపఁదగిన యెద్దు దక్షిణ. అగ్నీంద్రులు దేవతలుగాఁ గల నెనిమిది కపాలములందు సంస్కృతమగు దానిని నిర్వాపము చేయవలయును. సేచనసమర్థమగుచు నండములు గల యెద్దు దక్షిణ. ఇంద్రాగ్నులు, విశ్వేదేవులు, దేవతలుగాఁ గల పండ్రెండు కపాలములందు

సంస్కృతమగు చరువును నిర్వాపము చేయవలయును. మొదట పుట్టినదూడ దక్షిణ. సోముఁడు దేవతగాఁ గల శ్యామాకచరువును నిర్వాపము చేయవలయును. వస్త్రము దక్షిణ. సరస్వతీ సరస్వద్దేవతల కొఱకు చరువును నిర్వాపము చేయవలయును. జంటగానున్న గోవులుదక్షిణ. (పైపంచాశత్తులోని మూఁడవవాక్యార్థమీ వాక్యార్థముతోఁ జేర్చి వ్రాయఁబడినది. సేచనము = గర్భము చేయుశక్తి. దధి = పెరుగు. చరువు = హవిర్విశేషము. శ్యామాకము = ధాన్యవిశేషము.)

ప్రథమానువాకము సమాప్తము.

— * —

అ ను వా క ము ౨.

౩౦౦. ౧ ఆగ్నేయమష్టాకపాలం నిర్వపతిసౌమ్యం చరుగ్ం సావిత్రం ద్వాదశకపాలగ్ం సారస్వతం చరుం పౌష్ణం చరుం మారుతగ్ం సప్తకపాలం వైశ్వదేవీమామిక్షాం ద్యావాపృథివ్యమేకకపాలమ్॥

౧ అగ్నిదేవతాకమగు నెనిమిదికపాలములందు సంస్కృతమయిన పురోడాశమును నిర్వాపము చేయవలయును. సోముఁడు దేవతగాఁగల చరువును నిర్వాపము చేయవలయును సవితృదేవతాకమగు పండ్రెండు కపాలములందు సంస్కృతమగు పురోడాశమును నిర్వాపము చేయవలయును. సరస్వతిదేవతాకమగు చరువును నిర్వాపము చేయవలయును. పూషదేవతాకమగు చరువునునిర్వాపము చేయవలయును. మరుద్దేవతాకమగు నేడుకపాలములందు సంస్కృతమగు పురోడాశమును నిర్వాపము చేయవలయును. విశ్వేదేవులు దేవతగాఁగల నామిక్షా

ద్రవ్యమును నిర్వాపము చేయవలయును. ద్యావాభూములు దేవతలుగాఁగల యొకకపాలమునందు సంస్కృతమైన పురోడాశమును నిర్వాపము చేయవలయును. (ఆమిక్ష= వేడిపాలలోఁ బెరుగుపోయగా విరిగిన విరుగు.)

ద్వితీయానువాకము సమాప్తము.

— ✻ —

అనువాకము. ౩.

౩౦౧. ౧ ఐన్ద్రాగ్నమేకాదశకపాలం మారుతీమామిక్షాం వారుణీమామిక్షాం
కాయమేకకపాలం ౨ ప్రఘాస్యాన్హవామహే మరుతో యజ్ఞవాహసః
కరమ్భేణసజోషసః ౩ మోషూణఇన్ద్రపృత్సుదేవాస్తుస్మతే శుష్మిన్నవయా
మహీహ్యస్య మీఢుషోయవ్యా హవిష్మతోమరుతోవన్దతేగీః ౪ యద్గ్రా
మేయదరణ్యే యత్సభాయాం యదిన్ద్రియే। యచ్ఛూద్రేయదర్యఏనశ్చకృ
మావయమ్। యదేకస్యాధిధర్మణి తస్యావయజనమసిస్వాహా ౫ అక్రన్క
ర్మకర్మకృతఃసహవాచామయోభువా। దేవేభ్యః కర్మకృత్వాఽస్తం ప్రే
తసుదానవః॥

౧ ఇంద్రాగ్నులు దేవతగాఁగల పదునొకండు కపాలములందు సంస్కృతమైన పురోడాశమును (నిర్వాపము చేయవలయును.) మరుద్దేవతాకమగు నామిక్షను

(నిర్వాపము చేయవలయును.) వరుణదేవతాకమగు నామిక్షను నిర్వాపము చేయవలయును. ఒక కపాలమునందు సంస్కరింపఁబడిన ప్రజాపతి దేవతాకమగు పురోడాశమును నిర్వాపము చేయవలయును ౨ వరుణపాశరూపమగు కర్మను నశింపఁజేయుటకర్హులైనట్టియు, యజ్ఞమును వహించునట్టియు, కరమ్భముచే సమానప్రీతికల మరుత్తులనుఁ బిలుచుచున్నాము. (పెరుగు, నెయ్యి కలసిన సక్తువులచే నిష్పాదితమగు పాత్రసముదాయము "కరమ్భ" మనఁబడును. సక్తువులు=ఒకవిధమయిన ధాన్యవిశేషము పేలాలపిండి కావచ్చును.) ౩ ఓ దేవేంద్రుఁడా ! మమ్ము యుద్ధములందు ప్రవర్తింపఁ జేయకుము. ఓ బలవంతుడా ! నీ (యనుగ్రహమువలన) ననిష్టము నాశనమగు గాక. వర్షముచేఁ దడుపుటకు సమర్థుఁడవగు నీ (యనుగ్రహము వలన) మాభూమి యవలు మొదలగు నిఖిలధాన్యములతోఁ గూడుకొనినది. (కావున ననిష్టనాశకమని, తా॥) మాస్తుతిరూపకమగు వాక్కు కరమ్భపాత్రరూప హవిర్యుక్తులగు మరుత్తులను నమస్కారము చేయుచున్నది. ౪ (యజమానుఁడు. యజమానపత్ని, దాసజనము, మొదలగు మేము) గ్రామములోను, అరణ్యములోను, సభయందును, ఇంద్రియమునందును, శూద్రుని విషయములోను, వైశ్యుని విషయములోను, అధికముగాఁ బాపముఁ జేసితిమో ! (ఓ కరంభ పాత్రసముదాయమా !) ఆ సమస్తమునకు నీవు నాశకమగుచున్నావు (కావున నిన్ను) ఇచ్చుచున్నాను. ౫ అధ్వర్యుఁడు, యజమానుఁడు, యజమానపత్నియు, మొదలగునందరు సుఖమును కలుగఁజేయునట్టి (మంత్రోచ్చారణ రూపమగు) వాక్కుతోఁ గూడఁ గరంభపాత్ర హోమాంతమగు కర్మను జేసిరి. ఓ బాగుగ హవిస్సునిచ్చు నధ్వర్యు ప్రభృతులారా ! దేవతలకొఱకు (కీ) కర్మనుఁ జేసి స్వగృహమునుఁ గూర్చిపొండు.

తృతీయానువాకము సమాప్తము.

—*0*—

అనువాకము ౪.

౩౦ ౨. అగ్నయేఽనీకవతే పురోడాశమష్టాకపాలం నిర్వపతిసాకగ్ం సూర్యేణో
ద్యతామరుద్భ్యస్సాంతపనేభ్యోమధ్యందినే చరుం మరుద్భ్యోగృహమేధి
భ్యః సర్వాసాం దుగ్ధేసాయం చరుం ౨ పూర్ణాదర్విపరాపత సుపూర్ణా
పునరాపత। వస్నేవవిక్రీణావహా ఇషమూర్జగ్ం శతక్రతో। ౩ దేహిమే
దదామితే నిమేధేహినితేదధే। నిహారమిన్నిమేహారానిహారమ్॥

౧ సైన్యముకల యగ్ని కొఱకుదయించుచున్న సూర్యునితోఁగూడ (సూర్యోదయముకాలమునందని భావము.) నెనిమిది కపాలములందు సంస్కృతమగు పురోడాశమునునిర్వాపము చేయవలయును. అనిష్టమునశింపచేయు మరుద్దేవతలకొఱకు మధ్యాహ్నసమయమునందుచరువును (నిర్వాపము చేయవలయును) గృహమును, యజ్ఞమునుఁబాలించునట్టి మరుద్దేవతలకొఱకు సాయంకాలమునందు (యజమానునియొక్క) సర్వగోవులను (పాలు) పితుకుసమయమున చరువును నిర్వాపము చేయవలయును. ౨ ఓ దర్వి ! (నీవు బాణములనెగియుటలో) పూర్ణమగు చంద్రునిఁ గూర్చి వెళ్లుము. (అతని యనుగ్రహము వలనఁ గలిగిన బలముచే) బాగుగ నిండినదానవగుచురమ్ము ఓ యింద్రుఁడా ! ధనముచేతనువలె (శరనిష్క్రమము చిమ్ముట నిచ్చి నీనుండి) అనము, బలమును, కొనుచున్నాము. (దర్వి = హోమకాలము నందుపయోగించు పాత్రవిశేషము.) ౩ (ఓ యింద్రుఁడా !) నాకేది (కావలయునో, దానిని నీవు) ఒసఁగుము. నీకేది (కావలయునో ! దానిని నేను) ఒసఁగుచున్నాను. (ఇచ్చియు) నాసమీపమునునుంచుము. నీసమీపమున (నే) నుంచుదును (ఈ యుభయ మొకసమయమునకాదు మఱెప్పుఁడనగా) మఱల మఱల దీసికొనివచ్చియే నా సమీపమున నుంచుము. (నేనును) మఱల మఱల తీసికొనివచ్చియేనీసమీపమున నుంచుచున్నాను.

పంచాశత్తు ౨.

౩౦౩. నిహారామితే ౧ మరుద్భ్యః క్రీడిభ్యః పురోడాశగ్ం సప్తకపాలం నిర్వపతి సాకగ్ం సూర్యేణోద్య తాఽఽగ్నేయమష్టాకపాలం నిర్వపతిసౌమ్యం చరుగ్ంసావిత్రం ద్వాదశ కపాలగ్ం సారస్వతం చరుం పౌష్ణం చరుమైన్ద్రాగ్నమేకాదశ కపాలమైన్ద్రం చరుం వైశ్వకర్మణ మేకకపాలమ్ ॥౨॥

౧ క్రీడకల మరుద్దేవతల కొఱకునుదయించుచున్న సూర్యునితోఁ గూడ (అనగా సూర్యోదయ కాలమునందని భావము.) ఏడు కపాలములందు సంస్కృతమగు పురోడాశమును నిర్వాపము చేయవలయును. అగ్ని దేవతవలన నెనిమిది కపాలములందు సంస్కృతమగు పురోడాశమును (నిర్వాపము చేయవలయును. సోమదేవతకల చరువును నిర్వాపము చేయవలయును. సవిత దేవతగాఁ గలిగినట్టియు, నెనిమిదికపాలములందు సంస్కృతమగు పురోడాశమును నిర్వాపముచేయవలయును. సరస్వతి దేవతగాఁగల చరువును నిర్వాపము చేయవలయును. పూష దేవతాకమగు చరువును నిర్వాపము చేయవలయును. ఇంద్రాగ్నులు దేవతలుగా గలిగినట్టి పదునొకండు కపాలములందు సంస్కృతమగు పురోడాశమును నిర్వాపము చేయవలయును. ఇంద్రుఁడు దేవతగాఁ గలిగినట్టి నొక కపాలమున సంస్కృతమగు పురోడాశమును నిర్వాపము చేయవలయును.

చతుర్థానువాకము సమాప్తము.

—*—

అనువాకము ౫.

౩౦౪. సోమాయపితృమతే పురోడాశగ్ం షట్కపాలం నిర్వపతిపితృభ్యో బర్హి
షద్భ్యోధానాః పితృభ్యోఽగ్నిష్వాత్తేభ్యోఽభివాన్యాయై దుగ్ధేమన్థమే ౨
తత్తేతతయేచ త్వామన్వేతత్తే పితామహప్రపితామహ యేచత్వామన్వ ౩
త్రపితరో యథాభాగం మన్దధ్వగ్ం ౪ సుసం దృశం త్వావయం మఘ
వన్మన్దిషీమహి। ప్రనూనం పూర్ణవన్ధురః స్తుతోయాసివశాగ్ం అను। యో
జాన్విన్ద్రతేహరీ॥

౧ పితృస్వామియగు సోమదేవతకొఱకు నారుకపాలములందు సంస్కృత మగు పురోడాశమును నిర్వాపము చేయవలయును. యజ్ఞమునందున్న పితృదేవతలకొఱకు వేపినయవలను నిర్వాపము చేయవలయును. (ఇట్లుచేయగా) యజ్ఞమునందుండని పితరులకొఱకు దూడచచ్చినయావునుండి బియ్యపుపిండితోఁకలసిన పాలను పితుకవలయును. (అనగా నట్టిపాలను నిర్వాపచేయవలయుననితా॥ బర్హిషదః=ఈలోకమునందు యజ్ఞముచేసి పితృలోకమును పొందినవారు. అగ్నిష్వాత్తా=ఈలోకమునందు యజ్ఞముచేయక గృహస్థులుగానుండి పితృలోకమును పొందినవారు.) ౨ ఓ పితృదేవతా! నీకొఱకీపిండిగాచేయఁబడిన యన్నమివ్వబడినది. ఎవరు నిన్ననుసరించి యుంటున్నారో! (వారికిఁగూడ నీపిండాన్నమివ్వబడినది.) ఓపితామహుఁడా! ఈ యన్నము నీకివ్వబడినది. నిన్ననుసరించి ఎవరుంటున్నారో! (వారికిఁగూడ నివ్వబడినది.) ఓప్రపితామహుఁడా! (నీకీయన్నమివ్వబడినది.) ఎవరునిన్ననుసరించియుంటున్నారో! (వారికిఁగూడ నివ్వబడినది.) ౩ ఓపితృదేవతలారా! (మీకివ్వఁబడిన పిండములలో) మీమీభాగము నతిక్రమించకుండగా సంతుష్టులుకండు. ౪ ఓయింద్రుడా!

మంచికటాక్షవీక్షణముచే మమ్ముఁ జూచుచున్న నిన్ను మేము తృప్తిపఱచుచున్నారము. నీవుకూడ మాచేనివ్వఁబడిన హవిస్సుచే నిండింపఁబడిన రథముమీఁది భాగమున చేరినవాఁడవై మాచేస్తోత్రము చేయఁబడిన వాఁడవగుచు నభీష్టదేశముల నుద్దేశించి తరచుగా రాగలవు ఓయింద్రుడా ! నీయశ్వములు రథమునందు యుక్తములైనవికదా (కలిసికొనినవని తా॥)

పంచాశత్తు ౨

౩౦౫. అక్షన్నమీమదన్తహ్యవ ప్రియా అధూషత అస్తోషతస్వభానవో విప్రానవిష్ఠ
యామతీ యోజాన్విన్ద్రతేహరీ ౧ అక్షన్పితరోఽమీమదన్త పితరోఽతీతృ
పన్తపితరోఽమీమృజన్త పితరః ౩ పరేతపితరః సోమ్యా గమ్భీరైః పథిభిః
పూర్వైః ఆథాపితౄన్త్సువిదత్రాగ్ం అపీతయమేన యేసధమాదం మదన్తి
౪ మనోన్వాహువామహే నారాశగ్ంసేన స్తోమేన పితౄణాం చమన్మభిః౫

౧ హవిస్సునుభుజించుచున్న పితృదేవతలు మిక్కిలి సంతోషించినారు. ఏకారణముచేఁ బ్రియములైన శిరస్సు మొదలగు నంగములను (హవిర్భోజన సాకర్యముచే) కదలించిరో ! తమతేజస్సుచేఁ బ్రకాశించుచున్న బ్రాహ్మణులు (భోజన తృప్తిచే) మిక్కిలి నూతనమగు బుద్ధిచే స్తోత్రముచేసినారు. ఓ యింద్రుఁడా ! నీయశ్వములు రథమునందు నియుక్తములైనవికదా ! ౨ హవిస్సును భుజించిన పితృదేవతలు (మమ్ము) సంతోషపెట్టిరి పితృదేవతలు (మమ్ము) తృప్తిపఱచిరి. పితృదేవతలు (మమ్ము) శోధించిరి. ౩ మంచి మనస్సుగల పితృదేవతలారా ! సులభములగు నన్నోదకములు కలవియు, పూర్వము చేయఁబడినవియు నగు మార్గములచే తిరిగి

(మీగృహములఁ గూర్చి పొందు. పిమ్మట నా పితృలోకమునందు యమునితోఁ గూడ నే పితరులు సంతోషించుచున్నారో (చిరకాలనివాసముచే నచటి వృత్తాంతములను) దెలిసికొనిన యా పితరులనుఁ గూడ పొందుడు. ౭ మనుష్యులకు ప్రశంసాయోగ్య మగు వాక్యసమూహము చేతను, పితరులకుఁ గూడ మననీయములగు వాక్యముల చేతను, (పితృయజ్ఞానుష్ఠానము నందాసక్తమైన) మనస్సును శీఘ్రముగాఁ బిలుచున్నారము. (మననము = మాటిమాటికిఁ దలచుట)

పంచాశత్తు 3.

30౬. నఏతుమనః పునః క్రత్వేదక్షాయజీవసే। జ్యోక్చసూర్యందృశే। ౨ పునర్నఃపితరోమనోదదాతుదైవ్యోజనః। జీవం వ్రాతగ్ం సచేమహి। 3 యదన్తరిక్షం పృథివీముతద్యాం యన్మాతరం పితరం వాజిహిగ్ంసిమ అగ్నిర్మాతస్మాదేనసోగార్హపత్యః ప్రముఞ్చతు దురితాయాని చకృమకరోతు మామనేనసమ్॥

౧ కర్మానుష్ఠానముకొఱకు, నాయాసామర్థ్యముకొఱకు, జీవించుకొరకు, సూర్యునిజూచుకొరకు, యోగ్యమగుమనస్సువచ్చి మమ్ము మఱలఁ బొందుగాక. ౨ ఓపితృదేవతలారా! దేవసంబంధియగు పురుషసముదాయము మాకు (కర్మానుష్ఠానపరమగు) మనస్సును మాటిమాటికిచ్చుఁగాక. మేముగూడ సంవత్సరసమూహరూపమగు జీవనమును సేవించుదుము. 3 అంతరిక్షలోకమును గాని, పృథివీలోకముఁగాని, లేక ద్యులోకముఁగాని, తల్లినిగాని, తండ్రినిగాని హింసించుటకిచ్ఛ

యించితిమనుట యేదికలదో ! ఆసమస్త పాపమునుండి గార్హపత్యాగ్ని నన్ను విడచునుగాక. ఇతరపాపములనుకూడ నేటిని చేసితినో, (వాటినుండికూడ విడుచునుగాక.) నన్ను పరిహితునిగాఁ జేయుఁగాక.

పంచమానువాకము సమాప్తము.

—।—*—।—

అనువాకము ౬.

౩౦౭. ప్రతిపూరుష మేకకపాలాన్నిర్వపత్యే కమతిరిక్తం ౨ యావన్తోగృహ్యాః స్మస్తేభ్యః కమకరం ౩ పశూనాగ్ం శర్మాసిశర్మయజమానస్యశర్మమే యచ్ఛ ౪ కఏవరుద్రోనద్వితీయాయతస్థే ౫ ఆఖుస్తేరుద్రపశుస్తం జుషస్వ ౬ ఏష తేరుద్రభాగః సహస్వస్రాఽమ్బికయాతం జుషస్వ ౭ భేషజం గవేఽశ్వాయ పురుషాయభేషజమథో అస్మభ్యం భేషజగ్ం సుభేషజమ్॥

౧ పూర్వము పురుషుల నుద్దేశించి మిగిలిన కపాలములందు సంస్కృతములయిన పురోడాశములను నిర్వాపము చేయవలయును. ౨ మనుష్యులమగు మేమెంతమంది (ఇచటనుంటిమో,) ఆ యందఱి కొఱకును సుఖమునుఁ జేసితిని. ౩ (ఓ మాతా!) (గడ్డిమొదలగు వస్తువులతోను, విత్తులతోను కూడుకొనుటచే) పశువులకు సుఖమగుచున్నావు. (కావున) యజమానునకు (అధ్వర్యుఁడనగు) నాకును సుఖమిమ్ము. ౪ రుద్రుఁడొక్కఁడే (జగత్తునందున్నాఁడు. రెండవ రుద్రుఁడులేడు. ౫ ఓ

రుద్రుండా ! ఎలుక నీకు (ప్రియమగు) పశువు (కావున) దానిని సేవించుము ౬
ఓరుద్రుడా ! ఈ యివ్వబడిన పురోడాశముల యంశము నీకివ్వబడుచున్న భాగము.
ఆభాగమును, సోదరివలె హితమును చేయు పార్వతితోఁగూడ సేవించుము. ౭ ఓ
రుద్రుడా ! మా గోజాతి కారోగ్యమునుఁ (జేయుము) అశ్వజాతికారోగ్యమును
చేయుము) మాపురుషజాతి కారోగ్యమును చేయుము. పిమ్మట మాకుఁగూడ
ఆరోగ్యమును (చేయుము.) తాత్కాలికరోగశాన్తిగాని, నిత్యమైన యారోగ్యము
గాని, యెట్లగునో, అట్లుచేయుము. ఎద్దునకు నావునకును మంచిగమనమును సంపా
దింపజేయుము.

పఞ్చాశత్తు ౨.

౦౫. యథాఽసతి సుగం మేషాయ మేష్యై ౧ అవామ్బ రుద్రమదిమహ్యవ దేవం త్ర్యమ్బకమ్। యథానః శ్రేయసః కరద్యథానోవస్యసః కరద్యథానః పశుమతః కరద్యథానోవ్యవసాయయాత్। ౨ త్ర్యమ్బకం యజామహే సుగన్ధిం పుష్టివర్ధనమ్। ఉర్వారుకమివబన్ధనాన్మృత్యోర్ముక్షీయ మాఽమృతాత్। ౩ ఏష తే రుద్రభాగస్తం జుషస్వ తేనావసేన పరోమూజవతోఽతీహ్యవ తతధన్వాపినాకహస్తః కృత్తివాసాః॥

౧ ఓపార్వతీ ! రుద్రునుద్దేశించి పురోడాశావదానమునుఁ జేసితిమి. మూడు
నేత్రములుకల దేవునుద్దేశించి పురోడాశావదానమునుఁ జేసితిమి. (ఆదరముకొఱకు
రెండుపర్యాయములొకే యర్థము చెప్పఁబడినది) ఈరుద్రుఁడు మమ్ము (నధ్యయ

ణుఁడు మొదలగు నే దేవతయి రాక్షసులఁ జంపువారలై (యుండిరో!) ఊర్ధ్వభాగ ముపందుండు బృహస్పతి మొదలగు నే దేవతలు రాక్షసులఁ జంపువారలై (యుండిరో!) ఆ దేవతలు మమ్ము (రాక్షసనివారణముచేసి) రక్షించుఁగాక. మఱల నా దేవతలు మమ్ము (ధర్మానుష్ఠానము కొఱకు) రక్షించుఁగాక. వారికొఱకు నమస్కారమగుఁగాక. వారికొఱకు (ఈహవ్యము) హుతమగుఁగాక.

పంచాశత్తు ౧.

౩౧౦. నమస్తేభ్యః స్వాహా ౧ సమూఢగ్ం రక్షః సందగ్ధగ్ం రక్ష ఇదమహగ్ం రక్షోఽభిసందహామ్య ౨ గ్నయే రక్షోఘ్నే స్వాహా యమాయ సవిత్రే వరుణాయ బృహస్పతయే దువస్వతే రక్షోఘ్నే స్వాహా ౩ ప్రష్టివాహీ రథో దక్షిణా ౪ దేవస్య త్వా సవితుః ప్రసవేఽశ్వినోర్బాహుభ్యాం పూష్ణో హస్తాభ్యాగ్ం రక్షసో వధం జుహోమి హతగ్ం రక్షోఽవధిష్మ రక్షో ౫ యద్వస్తే తద్దక్షిణా।

౧ (నాకుఁ బ్రతికూలమగు) రాక్షససముదాయము (నశింపఁజేయుటకు సమూహముగాఁ జేయఁబడినది. దగ్ధమైన రాక్షససముదాయమున కంతటనున్న భృత్యులను బాగుగా నేను దహింపఁజేయుచున్నాను. ౨ రాక్షససంహారియగు నగ్నికొఱకు (హవ్యము) హుతమగుగాక. (రాక్షసహంతయగు) యమునికొఱకు (హవ్యము హుతమగుఁగాక.) (రాక్షససంహారియగు) సూర్యునికొఱకు (హవ్యము హుతమగుఁగాక.) (రాక్షససంహారియగు) వరుణునికొఱకు (హవ్యము హుతమగుగాక.) పరిచర్యగల బృహస్పతికొఱకు (హవ్యము హుతమగుఁగాక. పరిచర్య = సేవ.) ౩ మూఁడుగుఱ్ఱములచే మోయఁబడుచున్న రథము (పూర్వోక్తమగు కర్మ

యందు) దక్షిణ. ౮ ప్రేరకుఁడు, అంతర్యామియునగు సూర్యునియాజ్ఞయుండగా, నశ్వినీదేవతలయొక్క బాహువులచేతను, పూషదేవతయొక్క హస్తములచేతను, రాక్షససముదాయముయొక్క వధ నుద్దేశించి హోమముచేయుచున్నాను. రాక్షస సముదాయము చంపఁబడినది. రాక్షససముదాయమును చంపితిమి. ౯ (హోమ కాలమునందు కప్పఁబడిన) వస్త్రమేదికలదో, ఆవస్త్రము (ఈకర్మయందు) దక్షిణ.

సప్తమానువాకము సమాప్తము.

—*—

అనువాకము ౮.

౩౧౧. ధాత్రే పురోడాశం ద్వాదశకపాలం నిర్వపత్యనుమత్యై చరుగ్ం రాకాయై చరుగ్ం సినీవాల్యై చరుం కుహ్వై చరుం మిథునౌ గావౌ దక్షిణాఽఽగ్నావైష్ణవమేకాదశకపాలం నిర్వపత్యైన్ద్రావైష్ణవమేకాదశకపాలం వైష్ణవం త్రికపాలం వామనో వహీ దక్షిణాఽగ్నీషోమీయమేకాదశకపాలం నిర్వపతీన్ద్రాసోమీయమేకాదశకపాలగ్ం సౌమ్యం చరుం బభ్రుర్దక్షిణా సోమాపౌష్ణం చరుం నిర్వపత్యైన్ద్రాపౌష్ణం చరుం పౌష్ణం చరుగ్ం శ్యామో దక్షిణా వైశ్వానరం ద్వాదశకపాలం నిర్వపతి హిరణ్యం దక్షిణా వారుణం యవమయం చరుమశ్వో దక్షిణా ॥

౧ బ్రహ్మకొఱకు పండ్రెండు కపాలములందు సంస్కృతమగు పురోడాశమును నిర్వాపము చేయవలయును. అనుమతి దేవతకొఱకు చరువును నిర్వాపము చేయవలయును. రాకా దేవతకొఱకు చరువును నిర్వాపము చేయవలయును. సినీవాలీ దేవతకొఱకు చరువును నిర్వాపము చేయవలయును. కుహూ దేవతకొఱకు చరువును నిర్వాపము చేయవలయును. (ఈ కర్మయందు) జంటగానున్న గోవులు దక్షిణ. ౨ అగ్ని విష్ణువులు, దేవతగాఁగల పదునొకండు కపాలములందు సంస్కృతమగు పురోడాశమును నిర్వాపము చేయవలయును. ఇంద్రవిష్ణువులు దేవతగాఁగల పదునొకండు కపాలములందు సంస్కృతమగు పురోడాశమును నిర్వాపము చేయవలయును. విష్ణువు దేవతగాఁగల మూఁడు కపాలములందు సంస్కృతమగు పురోడాశమును నిర్వాపము చేయవలయును (ఈ కర్మయందు) పొట్టియెద్దు దక్షిణ. అగ్నిషోములు దేవతగాఁగల పదునొకండు కపాలములందు సంస్కృతమగు పురోడాశమును నిర్వాపము చేయవలయును కపిలగోవు దక్షిణ. సోము, పూష, దేవులు దేవతగాఁగల చరువును నిర్వాపము చేయవలయును. ఇంద్ర పూష దేవుఁడు దేవతగాఁగల చరువును నిర్వాపము చేయవలయును. నల్లనిగోవు దక్షిణ. వైశ్వానరుఁడు (అగ్ని) దేవతగాఁగల పండ్రెండు కపాలములందు సంస్కృతమగు పురోడాశము నిర్వాపము చేయవలయును. బంగారము దక్షిణ. వరుణుడు దేవతగాఁగల యవమయమగు చరువును నిర్వాపము చేయవలయును. గుర్రము దక్షిణ

అష్టమానువాకము సమాప్తము.

—।—*—।—

అనువాకము ౯.

౩౧౨, బార్హస్పత్యం చరుం నిర్వపతిబ్రహ్మణో గృహేశితిపృష్ఠోదక్షిణైన్ద్రమేకాద

శకపాలగ్ం రాజన్యస్యగృహఋషభోదక్షిణాZZదిత్యం చరుం మహిష్యై గృహేధేనుర్దక్షిణానైరృతం చరుం పరివృక్త్యైగృహేకృష్ణానాం వ్రీహీణాం నఖనిర్భిన్నం కృష్ణాకూటా దక్షిణాZZగ్నేయమష్టాకపాలగ్ం సేనాన్యో గృహేహిరణ్యం దక్షిణావారుణం దశకపాలగ్ం సూతస్యగృహే మహానిరష్టో దక్షిణామారుతగ్ం సప్తకపాలం గ్రామణ్యోగృహేపృశ్నిర్దక్షిణా సావిత్రం ద్వాదశకపాలమ్॥

౧ బ్రహ్మయను ఋత్విక్కుయొక్క గృహమునందు (రాజువెళ్లి) బృహస్పతి దేవతగాఁగలచరువును నిర్వాపము చేయవలయును. వెండి (ఈకర్మయందు) దక్షిణ. రాజులయొక్క గృహమునందింద్రుఁడు దేవతగాఁగల పదునొకండు కపాలములందు సంస్కృతమగు పురోడాశమును నిర్వాపము చేయవలయును. ఎద్దుదక్షిణ. పట్టమహిషి (రాజపత్ని) యొక్క గృహమునఁ దాదిత్యుఁడు దేవతగాఁగల చరువును నిర్వాపము చేయవలయును. పాలనిచ్చునట్టి యావుదక్షిణ. ప్రేమలేని రాజపత్నియొక్క గృహమునందు నిర్ఋతి దేవతగాఁ గలిగినట్టియు, నల్లని వ్రీహులు సంబంధమైనదియు, గోళ్లచేవొలిచిన బియ్యము వలన వండిన చరువును నిర్వాపము చేయవలయును. విరిగిన కొమ్ములుగల యెద్దు దక్షిణ. సేనాని (సేనాపతి) గృహమునందగ్ని దేవతగాఁగల యెనిమిది కపాలములందు సంస్కృతమగు పురోడాశమును నిర్వాపము చేయవలయును. బంగారము దక్షిణ. సారథియొక్క గృహమునందు వరుణుఁడు దేవతగాఁగల పదికపాలములందు సంస్కృతమగు పురోడాశమును నిర్వాపముచేయవలయును నలగగొట్టఁబడిన వృషణములుఁగల యెద్దు దక్షిణ గ్రామాధికారి యొక్క గృహమునందు మరుద్దేవతాకమగు నేడుకపాలములందు సంస్కృతమగు పురోడాశమును నిర్వాపముచేయవలయును. తెల్లనియెద్దుదక్షిణ. ఇంతఃపురా

ధ్యక్షుని (కంచుకి) యొక్క గృహమునందు సవితృదేవతాకమగు పండ్రెండుకపాలములందు సంస్కృతమగు పురోడాశమును నిర్వాపము చేయవలయును. సంకీర్ణ వర్ణముకలగోవు దక్షిణ. కోశాధ్యక్షుని గృహమునందశ్వినీదేవతలు దేవతగాఁగల రెండుకపాలములందు సంస్కృతమగు పురోడాశమును నిర్వాపము చేయవలయును. ఒకతల్లియందుఁబుట్టిన రెండుదూడలుదక్షిణ. రాజునకురాదగిన, సారవభాగమును ప్రజలనుండి తీసికొనువానియొక్క గృహమునందు పూషదేవుఁడు దేవతగాఁగల చరువునునిర్వాపము చేయవలయును. నల్లనియెద్దుదక్షిణ జూదగానియొక్క గృహమునందు ఆరణ్యకగోధుమములవలన నిష్పన్నమైన రుద్రదేవతాకమైన చరువును నిర్వాపము చేయవలయును. చిత్రవర్ణముకలిగినట్టియు, దీర్ఘమగుతోకగల జంతువిశేషముదక్షిణ. (ఇచటప్రతికర్మయందును రాజేకర్తయని తెలుసుకొనవలయును)

పంచాశత్తు ౨.

౩౧౩. ౧ క్షత్తుర్గృహఉపధ్వస్తోదక్షిణాఽఽశ్విన్నం ద్వికపాలగ్ం సంగ్రహీతుర్గృహే సవాత్యోదక్షిణాపౌష్ణం చరుం భాగదుఘస్యగృహే శ్యామోదక్షిణారౌద్రంగావీధుకం చరుమక్షావాపస్యగృహే శబలఉద్వారోదక్షిణే ౨ న్ద్రాయ సుత్రామ్ణే పురోడాశమేకాదశకపాలం ప్రతినిర్వపతీన్ద్రాయాగ్ంహోముచే 3 యం నోరాజా వృత్రహారాజా భూత్వావృత్రంవధ్యాన్మైత్రాబార్హస్పత్యం భవతిశ్వేతాయై శ్వేతవత్సాయై దుగ్ధేస్వయమ్మూర్తే స్వయంమథిత ఆజ్యఆశ్వత్థే।

౧ ఈవాక్యార్థము పైపంచాశత్తుతోఁ జేర్చి వ్రాయడమయినది. ౨ స్వగృహమునందు బాగుగఁబరిపాలించువాఁడును, పాపమునుండి విడిపించువాఁడునగు నింద్రునికొఱకు పదునొకండు కపాలములందు సంస్కృతమగు పురోడాశమును నిర్వాపము చేయవలయును. ౩ ఈ రాజసూయకర్త మనకు శత్రువును నశింపఁజేయుటకు సమర్థుఁడగురాజయి శత్రువును వధించుఁగాక. ౪ ఈవాక్యార్థము 3వ పంచాశత్తుతోఁ జేర్చి వ్రాయఁబడును.

పంచాశత్తు 3.

౨౦౪. పాత్రేచతుః స్రక్తిస్స్వయమవపన్నాయై శాఖాయైకర్ణాగ్ం శ్చాకర్ణాగ్ం శ్చతణ్డులాన్విచినుయాద్యేకర్ణాః సపయసిబార్హస్పత్యోయేఽకర్ణాః సఆజ్యే మైత్రః స్వయం కృతా వేదిర్భవతి స్వయం దినం బర్హిః స్వయం కృతఇధ్మః సైవశ్వేతా శ్వేతవత్సా దక్షిణా॥

౧ స్వయముగా మథింపఁబడినదియు, స్వయముగా మూర్ఛభవించినదియు నగు తెల్లనిదూడగల తెల్లనియావుయొక్క పాలయందు, నాజ్యమునందును మిత్రదేవతాకమును, బృహస్పతిదేవతాకమునగు హవిస్సు అగుచున్నది. (ఆజ్యమునందు మిత్రదేవతాకమగు హవిస్సనియు, పాలయందు బృహస్పతిదేవతాకమగు హవిస్సనియు భేదము) తనంతటనేపడిన రావికొమ్మయొక్క చతురస్రమమయిన నలుపలకలుగల) పాత్రయందు తునిగిపోవని బియ్యపుగింజలను, తునిగిపోయిన బియ్యపుగింజలను (హవిస్సుగా) నిష్పాదనము చేయవలయును. తునిగిన బియ్యపుగింజలు (=నూకలు) పాలయందుంచినచో నది బృహస్పతిదేవతాకమగు హవిస్సు

తునుగని బియ్యపుగింజలు నేతియందుంచి (హవిస్సుగాఁ జేసినచో) నది మిత్ర దేవతాకమగు హవిస్సు అగుచున్నది. వేది (శాస్త్రీయఖననములేకుండగా) స్వయముగా నిర్మితమయి యుండవలయును. బర్హిస్సు (శాస్త్రీయచ్ఛేదనము లేకుండగా) స్వయముగా ఖండింపబడియుండవలయును. ఇధ్మముగూడ స్వయంకృతమయి యుండవలయును. తెల్లనిదూడకల యా తెల్లనియావే (ఈకర్మయందు) దక్షిణయగుచున్నది

నవమానువాకము సమాప్తము.

అనువాకము ౧౦.

౩౧౫. అగ్నయే గృహపతయే పురోడాశమష్టాకపాలం నిర్వపతి కృష్ణానాం వ్రీహీణాగ్ంం సోమాయవనస్పతయే శ్యామాకంచరుగ్ంం సవిత్రేసత్య ప్రసవాయ పురోడాశం ద్వాదశకపాలమాశూనాం వ్రీహీణాగ్ంం రుద్రాయ పశుపతయేగా వీధుకంచరుంబృహస్పతయే వాచస్పతయే నైవారం చరుమిన్ద్రాయ జ్యేష్ఠాయ పురోడాశమేకాదశకపాలం మహావ్రీహీణాం మిత్రాయ సత్యాయాఽఽమ్బానాం చరుంవరుణాయధర్మపతయే యవమయంచరుగ్ంం ౨ సవితాత్వా ప్రసవానాగ్ంం సువతామగ్నిర్గృహపతీనాగ్ంం సోమోవనస్పతీనాగ్ంం రుద్రఃపశూనామ్ ॥

౧ గృహమునకుఁ బ్రభువగు నగ్నికొఱకు నెనిమిది కపాలములందు సంస్కృతమగు పురోడాశమును నిర్వాపము చేయవలయును. వనస్పతియగు సోమదేవతకొఱకు నల్లనివ్రీహులసంబంధమగు శ్యామాక (=చామలు) చరువునునిర్వా

పము చేయవలయును. అమోఘమయిన యనుజ్ఞకల సూర్యునికొఱకుఁ బండ్రెండు
కపాలములందు సంస్కృతమగు పురోడాశమును నిర్వాపము చేయవలయును.
రెండుమాసములలో సిద్ధమగు వ్రీహుల (తోఁకలుగల్గి నల్లగానుండు ధాన్యము.
సత్తికలనిపేరు) సంబంధమగు పురోడాశమును పశుపతియగు రుద్రునికొఱకు నిర్వా
పము చేయవలయును. వాక్కునకుఁ బ్రభువగు బృహస్పతికొఱకు నీవారధాన్య
(బీలధాన్యము అడవిలోఁబండినవి) సంబంధమగు చరువును నిర్వాపము చేయవ
లయును. గొప్పవాఁడగు నింద్రునికొఱకు బదునొకండు కపాలములందు సంస్కృ
తమగు పురోడాశమును నిర్వాపము చేయవలయును. స్థూలమగు బీజములుండు
(మహా) వ్రీహుల (ముదుకధాన్యము) సంబంధమగు చరువును మిత్రదేవతకొఱకు
నిర్వాపము చేయవలయును. అంబములను ధాన్యవిశేషసంబంధమగు చరువును
సత్యదేవునికొఱకు నిర్వాపముచేయవలయును. ధర్మమునకుఁబ్రభువగు వరుణదేవుని
కొఱకు యవధాన్యవికారమగు చరువును నిర్వాపము చేయవలయును. ౨ ఈవా
క్యార్థము ౨వపంచాశత్తుతోఁజేర్చి వ్రాయఁబడును.

పంచాశత్తు ౨.

3౧౬. ౧ బృహస్పతిర్వాచామిన్ద్రో జ్యేష్ఠానాం మిత్రః సత్యానాం వరుణో ధర్మ
పతీనాం యేదేవా దేవసువః స్థతేఇమమాముష్యాయణమనమిత్రాయ సువ
ధ్వం మహతేక్షత్రాయ మహత ఆధిపత్యాయ మహతే జానరాజ్యాయై
౨ షవో భరతారాజా 3 సోమోఽస్మాకం బ్రాహ్మణానాగ్ం రాజా
౪ ప్రతిత్యన్నామరాజ్య మధాయి స్వాంతనువం వరుణో అశిశ్రేచ్ఛుచేర్మి

త్రిష్టుప్త్వా అభూమామన్ని హిమమహత ఋతస్యనామ సర్వేవ్రాతా వరుణ స్యాభూవన్వి మిత్రఏవైరరాతి మతారీదసూషుద న్త యజ్ఞియా ఋతే నవ్యత్రితో జరిమాణంన ఆనడ్వి ॥ విష్ణోః క్రమోఽసి విష్ణోఃక్రాన్తమసి విష్ణోర్విక్రాన్తమసి ॥ ౨॥

౧ (ఓ యజమానుఁడా !) సూర్యుఁడు నిన్ను (ఐశ్వర్యముకొఱకు) సనుజ్ఞల కు (స్వామినిగా) నంతటఁ దెలుసుకొనుఁగాక. సోముఁడు (నిన్ను) వనస్పతులలో (స్వామినిగాఁ) దెలుసుకొనుఁగాక. రుద్రుఁడు (నిన్ను) పశువులకు (స్వామినిగా) దెలుసుకొనుఁగాక. బృహస్పతి (నిన్ను) వాక్కులకు (స్వామినిగాఁ) దెలుసుకొనుఁ గాక. ఇంద్రుఁడు (నిన్ను) జ్యేష్ఠులలో (స్వామినిగాఁ) దెలుసుకొనుఁగాక. మిత్ర దేవుఁడు (నిన్ను) సత్యములకు (స్వామినిగాఁ) దెలుసుకొనుఁగాక. వరుణుఁడు(నిన్ను) ధర్మపతులలో (స్వామినిగాఁ) దెలుసుకొనుఁగాక. ఓ యగ్న్యాదిదేవతలారా! ఏ మీరు యజమానునకుఁ బ్రేరకులై యుండిరో ఆమీరీయజమానుని ఫలానావాని పుత్రునిగాను, ఈఫలానావాని పౌత్రునిగాను, శత్రురాహిత్యముకొఱకు, గొప్ప క్షత్రియకులముకొఱకు, గొప్పయాధిపత్యముకొఱకు, గొప్పదగు జనసంబంధి యైన రాజ్యముకొఱకు అగునట్లూహింపుడు. (అట్టివానినిగాఁ జేయుఁడని తా॥) ౨ ఓ క్షత్రియ వైశ్యాదులారా! ఈయజమానుఁడు మీకురాజు. (ఈస్వామిని మీకుదగునట్లుగా సేవించుడనిభావము. 3 బ్రాహ్మణులమగు మాకు సోమదేవత రాజు. ౪ పూర్వము చెప్పఁబడిన జానరాజ్యము (యజమానున కేవిధముగ నను సరమగుచున్నదో ఆవిధముగా వరుణునిచే) బ్రతిష్ఠఁ జేయఁబడినది. వరుణుఁడు తనశరీరము నాశ్రయించెను. (ఇచ్చట వరుణ శబ్దముచే నగ్న్యాదిదేవతలుకూడ జెప్పఁబడుచున్నారు. అనగా యజమానునకు స్వామిత్వమును గలుగఁజేసినతమతమ శరీరముల నాశ్రయించినారని భావము.) మేముకూడఁబరిశుద్ధుఁడగు మిత్రదేవుని

యొక్క (యాజ్ఞచే) కర్మయోగ్యులమైతిమి కనుకనే యగ్న్యాదులచే ననుజ్ఞఁ బొందఁబడిన మేము గొప్పయజ్ఞముయొక్క పేరును (రాజసూయమునుఁ జేసితిమను నామధేయమును) యెల్లప్పుడు తలచుచున్నాము. (మఱియు) ఋత్విక్కులందరు వరుణునియనుజ్ఞచే కర్మయోగ్యులైరి. మిత్రదేవుఁడున్ను ఆగమనములచే శత్రువును (మే మేవిధముగ శత్రువునతిక్రమించుదుమో! ఆవిధముగ) చేసెను. ఋత్విక్కులు యజ్ఞముచే రక్షింపఁబడిరి. బ్రాహ్మణాది వర్ణత్రయముచే విస్తరింపఁజేయఁబడినయగ్ని మాయొక్కముసలితనముచేనైన శైథిల్యమును (శరీరసంధులు సడలుట) విశేషముగాఁ బోగొట్టి యాయుస్సును కల్పించినాడు. ౫ ఈ మంత్రము వాజపేయమునందు రథసమీపగమన సందర్భములో వ్యాఖ్యానము చేయఁబడినది.

దశమానువాకము సమాప్తము.

— * —

అనువాకము ౧౧.

౩౧౭. అర్థేతః స్థాపాం పతిరసివృషాఽస్యూర్మిర్వృషసేనోఽసి వ్రజక్షితః స్థమరుతామోజః స్థసూర్యవర్చసః స్థసూర్యత్వచసః స్థమాన్దాః స్థవాశాః స్థశక్వరీః స్థవిశ్వభృతః స్థజనభృతః స్థాగ్నేస్తేజస్యాః స్థాపామోషధీనాగ్ంరసః స్థాపోదేవీర్మధుమతీరగృహ్ణన్నూర్జస్వతీరాజసూయాయ చితానాః। యాభిర్మిత్రావరుణా వభ్యషిఞ్చన్యాభిరిన్ద్రమనయన్నత్యరాతీః। రాష్ట్రదాఃస్థరాష్ట్రం దత్తస్వాహా రాష్ట్రదాః స్థరాష్ట్రమముష్మైదత్త।

౧ (ఓ సరస్వతీనదీ సంబంధమగు నుదకములారా ! మీరు) ప్రయోజనము నుద్దేశించి యీ సరస్వతి నది సమీపము నుండి (యజ్ఞదేశముఁగూర్చి) వెళ్లుచున్న వారలగుడు. (ఓ సముద్రుఁడా ! నీవు) ఉదకములకుఁ బ్రభువగుచున్నావు. (ఓ తరంగమా ! నీవు) తడుపుదానవగుచున్నావు. (ఓ తరంగమా ! నీవు) తడుపుటకు సమర్థమగు నుదకము కలదానవగుచున్నావు. (పురుషుఁడు కాని, పశువుకాని, నదినిదాటు నపుడు పైభాగమునను, లోపలి భాగమునను, రెండలలు బయలుదేరును. ఆరెండలలు ఇచటఁ జెప్పఁబడినవి.) (ఓ బావియందలి యుదకములారా ! మీరు) గోవుల శాలవలె నివాసయోగ్యమగు కూప (=నూయి) స్థానమునందుంటున్నారు. (ఓ యుదకములారా ! మీరు) వాయువులయొక్క బలరూపములగుడు. (ఎండతోఁగూడుకొనిన వర్షసంబంధియగు నో యుదకములారా ! మీరు) సూర్యుఁడువలె వర్చస్సుకల వారగుడు. (ఓ సూర్యాది ప్రతిబింబమును గ్రహించు నుదకములారా ! మీరు) సూర్యుని యొక్క శరీరము ప్రతిబింబ రూపముగా కలవారగుడు. (ఓ స్థావరములగు నుదకములారా! గమనము లేకపోవుటచే) మందరూపులగుడు. (ఓ నీహారగతములగునుదకములారా! మీరు) వశ్యులగుఁడు. (మంచు నదీప్రవాహమువలె మనుజగతిని బాధించదు కావుననిచట వశ్యత్వము (=లొంగుబాటు) వివక్షితమైనది (ఆవుయొక్క గర్భవేష్టనము (ఉల్బము) నందున్న యోయుదకములారా! మీరు) గర్భరక్షణమునందు సమర్థులగుడు. (ఓపాలయందుండు యుదకములారా! మీరు) ప్రపంచమును భరించువారలగుఁడు. (పాలచే ప్రాణిసముదాయము పోషింపఁబడుచున్నదనిభావము) (ఓ పెరుగునందుండు యుదకములారా! మీరు) జనులను భరించువారలగుడు. (నేతివలె ద్రవరూపములగు నోయుదకములారా! మీరు అగ్నియొక్క తేజస్సుతోనయిన వారలగుడు. (మధుద్రవరూపులగు నోయుదకములారా! మీరు) ఓమధులయొక్క రసములగుడు. రాజసూయము కొఱకు విచారించుచున్న ఋత్విక్కులు ప్రకాశించుచున్నట్టియు, మధురము లయినట్టియు నుదకములను గ్రహించిరి ఏయుదకములచే దేవతలు (పూర్వము) మిత్రావరుణ దేవతల నభిషేకముచేసిరో, ఏయుదకములచే శత్రువుల నతిక్రమించి యింద్రుని బొందిరో (అటువంటి యుదకములను గ్రహించిరని వెనుక కన్వయము) (ఓయు

దకములారా! మీరు) రాష్ట్రము నిచ్చువారలగుచున్నారు. (కావున యజమానునికొఱకు రాష్ట్రము నొసంగుడు. (మీకొఱకు బాగుగా హోమముచేయఁబడినది. (ఓయుదకములారా! మీరు) రాష్ట్రము నిచ్చువారలగుచున్నారు. (కావున నీ రామ, యుధిష్ఠిరాది వర్మలకొఱకు రాష్ట్రము) నొసఁగుడు. (మూలములో లేని రామ, యుధిష్ఠిర అనుపేరులు భాష్యకారుఁడు వ్రాసినవి)

ఏకాదశానువాకము సమాప్తము.

—*—

అనువాకము. ౧౨.

3.౧౮. ౧ దేవీరాపగ సం మధుమతీర్మధు మతీభిః సృజ్యధ్వం మహివర్చః క్షత్రి యాయవన్వానా ౨ అనాధృష్టాః సీదతోర్జస్వతీర్మ హివర్చః క్షత్రియాయ దధతీర 3 నిభృష్టమసి వాచోబన్ధుస్తపోజాః సోమస్యదాత్రమసి ౪ శుక్రా వః శుక్రేణోత్పునామి చన్ద్రాశ్చన్ద్రేణామృతా అమృతేనస్వాహా రాజసూయాయచితానాః ౫ సధమాదో ద్యుమ్నినీరూర్జ ఏతా అనిభృష్టా అపస్యువోవసానః పస్త్యాసు చక్రేవరుణః సధస్థమపాగ్ం శిశుః ॥౧॥

౧ ఓయుదకములారా! దేవతారూపులైనట్టియు, ననేకపాత్రలందు గ్రహింపఁబడినమీరు రాజుకొఱకు గొప్పతేజస్సును సంపాదించుచున్న వారలగుచుఁ బర

స్వరము కలిసికొనుడు. ౨ ఓ యుదకములారా! (ఎవరిచేత) తిరస్కరింపఁబడని వారలు, జలముకలవారునై రాజులకు తేజస్సును సంపాదించుచున్న వారలగుచు నుండుడు. 3 (ఓబంగారమా ! నీవు) (వహ్నిసంయోగమునందుఁగూడ) మిక్కిలికాచఁబడిన దానవగుటలేదు. (మరియు) వాక్కునకు బంధువగుచున్నావు. (బంగారము కలిగియుండుటచేతనే రాజామాత్యాదులవారు సర్వులచే నాదరింపబడుచున్నదని భావము) సంతాపముకల యగ్నినుండి పుట్టినదానవగుచున్నావు. సోమమును (కొనుటకొఱకు) నీవివ్వఁబడితివి. ౪ ఓయుదకములారా! దీప్తిమంతములగు మిమ్ము దీప్తిమంతమగు బంగారముచేతను, నాహ్లాదకరములగుమిమ్ము నాహ్లాదకరుఁడగు చంద్రునిచేతను, నమృతమయములగు మిమ్ము నమృతముచేతను, స్వాహాకారముచే సంపాదింపఁబడిన హోమముతోఁ గూడుకొనిన రాజసూయ యాగముకొఱకు సంపాదింపఁ బడిన మిమ్ముఁ బవిత్రము చేయుచున్నాను. ౫ తల్లులుగానున్న తమకుఁబుత్ర సమానుఁడగు వరుణునకు నివాసములైనవి. తమలోనున్న వరుణునితోఁ గూడి యతనిని సంతోషపఱచు చున్నవి. ప్రకాశవన్తములు, ధనవంతములు నగుచు ఫలమును గలిగించునవి, (ధాన్యాదులవలె) వేఁపుటకుపయోగింపనివి, యగు నుదకములం గప్పుకొనుచు వరుణుఁడందు నివసించెను.

పంచాశత్తు ౨.

3౧౯. మాతృతమాస్వన్తః ౧ క్షత్త్రస్యోల్బమసి క్షత్త్రస్యయోనిరస్యా ౨

విన్నో అగ్నిర్గృహపతిరా విన్న ఇన్ద్రో వృద్ధశ్రవా ఆ విన్నః పూషా విశ్వవేదా

ఆవిన్నౌమిత్రావరుణా వృతావృధావా విన్నే ద్యావాపృథివీ ధృతవ్రతే ఆవి

న్నా దేవ్యదితిర్విశ్వరూపావిన్నోఽయమసావాముష్యాయణోఽస్యాం విశ్య

స్మిన్రాష్ట్రే మహతే క్షత్త్రాయ మహత ఆధిపత్యాయ మహతే జానరాజ్యాయై

ష వో భరతా రాజా సోమోఽస్మాకం బ్రాహ్మణానాగ్ం రాజే ర సిద్ధస్య॥

౧. ఈ మంత్రము వాజపేయ ప్రకరణమునందు వ్యాఖ్యాత మైనది. ౨. అగ్ని (ఈకర్మచే) గృహపతిత్వమునుఁ బొందెను ఇంద్రుఁడు గొప్ప కీర్తినిఁ బొందెను పూష దేవత విజ్ఞానమునుఁ బొందెను. మిత్రావరుణదేవతలు సత్యవచనవృద్ధినిఁ బొందిరి. ద్యావాభూములు నియమముగా సర్వస్వవ్యాపారరూపమగు వ్రతధారణమునుఁ బొందినవి. అదితి యగు దేవమాత సర్వదేవ శరీరములతోఁ గూడుకొని యుండుటనుఁ బొందెను. (దేవతారూపులగు ననేక పుత్రులను కనెనని భావము) ఈ యెదుటనున్న ఫలానా రాజుకొడుకు - ఫలానారాజు మనుమఁడు నగు యజమానుఁడు యీ జనమునందు, ఈ రాష్ట్రము నందును, గొప్ప క్షత్రియ కులము కొఱకు, గొప్ప యాధిపత్యము కొఱకు, గొప్ప సార్వభౌమత్వము కొఱకును, సమర్థుఁ డగుచుఁ బూర్వోక్త గుణములఁ బొందెను. ౩. ఈ మంత్రము వ్యాఖ్యాతమైనది. ౪. ఈ వాక్యార్థము 3 వ పంచాశత్తుతోఁ జేర్చి వ్యాఖ్యానము చేయఁబడును.

పంచాశత్తు 3.

3 ౨౧, ౧ వజ్రోఽసి వార్త్రఘ్నస్త్వయాఽయం వృత్రాం వధ్యాచ్ఛ త్రుబాధ

నాః స్థ 3 పాతమా ప్రత్యఞ్చం పాతమా తిర్యఞ్చమన్వఞ్చం మాపాత

దిగ్భ్యో మాపాతవిశ్వాభ్యో మానాష్ట్రాభ్యః పాత ౪ హిరణ్యవర్ణా

వుషసాం విరోకేఽయః స్థూణావుదితౌ సూర్యస్యాఽఽరోహతం వరుణ

మిత్రగర్తం తతశ్చక్షాథామదితిం దితించ॥

౧. (ఓ ధనస్సా! నీవు) ఇంద్రుని యొక్క వజ్రమువలె కొట్టుటకు సాధనమగుచున్నావు. (కావున) నీ యజమానుఁడు శత్రువునుఁ జంపుఁగాక. ౨. (ఓ బాణములారా! మీరు) శత్రువులకు భాధకులుకండు. ౩. ఎదుటనుండి బాణమును శత్రువు విడుచునపుడు కొట్టబడుచున్న యోధుఁడు బాణమునకుఁ బ్రత్యక్కుగా (ఎదుటగా) నుండును. ప్రక్కనుండి బాణమును విడుచునపుడు తిర్యక్కుగానుండును. వెనుకనుండి బాణమును విడుచునపుడు అన్వక్కుగా (ముందుగా) నుండును. (నా సంబంధములగు బాణములారా!) ప్రత్యక్కుగా నున్న నన్ను రక్షించుడు. తిర్యక్కుగానున్న నన్ను రక్షించుడు. అన్వక్కుగా నున్న నన్ను రక్షించుడు. (నా హస్తమునందలి యో బాణములారా!) సర్వదిక్కులనుండి నన్ను రక్షించుడు. సమస్తములగు, నాశహేతువులగు, శత్రువులు సేయుబాధలనుండి నన్ను రక్షించుడు. ౪. ఓ శత్రునివారించు వామహస్తమా! ఓ శత్రువులంజంపు దక్షిణహస్తమా! బంగారు వర్ణము కలిగినట్టియు, లోహస్తంభమువలె మిక్కిలి దృఢములగు మీరు సూర్యుని యొక్క యుభయకాలమున తెల్లవాఱు నపుడు రథముయొక్క పై భాగము నధిష్ఠింపుడు.

ద్వాదశానువాకము సమాప్తము.

— * —

అనువాకము ౧౩.

౩౨౧. ౧ సమిధమాతిష్ఠ గాయత్రీ త్వాఛన్దసామవతు త్రివృ త్స్తోమో రథన్తరగ్ం సామాగ్నిర్దేవతా బ్రహ్మద్రవిణము ౨ ఉగ్రామాతిష్ఠ త్రిష్టుప్ త్వా ఛన్దసా ఎవతు పఞ్చదశ స్తోమో బృహత్సామే న్ద్రో దేవతా క్షత్త్రం ద్రవిణం

3 విరాజమాతిష్ఠజగతీత్వా ఛన్దసామవతు సప్తదశః స్తోమోవైరూపగ్ం సామమరుతోదేవతా విడ్ద్రవిణము ౪ దీచీమాతిష్ఠానుష్టుప్త్వా॥

౧. తూర్పుదిక్కు నాక్రమించి యుండుము. (అటువంటి) నిన్ను ఛన్దస్సులలో గాయత్రి రక్షించుఁగాక. స్తోమములలో త్రివృత్స్తోమము (ముమ్మాఱావృత్తిచేసిన స్తుతిమంత్ర సమూహము) రక్షించుఁగాక. సామలలో రథన్తరసామ రక్షించుఁగాక. దేవతలలో నగ్నిదేవత రక్షించుఁగాక. బ్రాహ్మణుఁడు నీధనమును రక్షించుఁగాక. ౨. దక్షిణదిక్కు నాశ్రయించి యుండుము. (అట్టి నిన్ను) ఛన్దస్సులలో త్రిష్టుప్ ఛన్దస్సు రక్షించుఁగాక. (స్తోమములలో) పంచదశస్తోమము రక్షించుఁగాక. (సామములలో) బృహత్సామము రక్షించుఁగాక. (దేవతలలో) నింద్రుఁడు రక్షించుగాక. నీ ధనమును రక్షించుఁగాక. 3. పడమరదిక్కు నాక్రమించి యుండుము. ఛన్దస్సులలో జగతీ ఛన్దస్సు నిన్ను రక్షించుఁగాక. (స్తోమములలో) సప్తదశ స్తోమము రక్షించుఁగాక. (సామములలో) వైరూపసామము రక్షించుఁగాక. (దేవతలలో) మరుద్దేవత రక్షించుఁగాక. నీ ధనమును వైశ్యుఁడు రక్షించుఁగాక. (వైరూపమని సామముపేరు.) ౪. ఈ వాక్యార్థము రెండవ పంచాశత్తులోఁ జేర్చి వ్యాఖ్యానము చేయఁబడును.

పంచాశత్తు ౨

3 ౨ ౨. ఛందసామవత్వేకవిగ్ంశః స్తోమోవైరాజగ్ం సామమిత్రావరుణౌదేవతా బలంద్రవిణమూ ౨ ర్ధ్వామాతిష్ఠపఙ్క్తిస్త్వాఛన్దసామవతు త్రిణవత్రయ స్త్రిగ్ంశౌస్తోమౌశాక్వరరైవతే సామనీబృహస్పతి ర్దేవతావర్చో ద్రవి

ణమీ౩ దృజ్చాన్యాదృజ్ చైతాదృజ్ చప్రతిసృజ్ చమితశ్చ సంమితశ్చసభరాః శుక్రజ్యోతిశ్చ చిత్రజ్యోతిశ్చ సత్యజ్యోతిశ్చజ్యోతిష్మాగ్ంశ్చ సత్యశ్చర్తపాశ్చ।

౧. ఉత్తరదిక్కు నాక్రమించియుందుము. (అటువంటి) నిన్ను ఛన్దస్సులలో ననుష్టుప్ ఛన్దస్సు రక్షించుగాక. (స్తోమములలో) నేకవిగ్ంశస్తోమము రక్షించుగాక. (సామములలో) వైరాజసామ రక్షించుగాక. (దేవతలలో) మిత్రావరుణులు రక్షించుదురుగాక. (నీ) ధనమును బలము రక్షించుగాక. ౨. ఊర్ధ్వదిక్కు నాక్రమించియుందుము. (అటువంటి) నిన్ను ఛన్దస్సులలో పఙ్క్తిఛన్దస్సు రక్షించుగాక. (స్తోమములలో) త్రిణవములను పేరుకల ముప్పదిమూడు స్తోమములు రక్షించుగాక. (సామలలో) శాక్వర, రైవత, సామలు రక్షించుగాక (దేవతలలో) బృహస్పతి దేవత రక్షించుగాక. (నీ) ధనమును వర్చస్సు రక్షించుగాక. ౩. ౧ ఈదృజ్, ౨ అన్యాదృజ్, ౩ ఏతాదృజ్, ౪ ప్రతిసృజ్, ౫ మితః, ౬ సంమితః, ౭ సభరాః, ౮ శుక్రజ్యోతిః, ౯ చిత్రజ్యోతిః, ౧౦ సత్యజ్యోతిః, ౧౧ జ్యోతిష్మాన్, ౧౨ సత్యః, ౧౩ ఋతపాః, ౧౪ అత్యంహాః, ఈ పదములు మరుత్తులను తెలుపునవి. కపాలములను మరుత్తులనుగా భావనచేయుటచే నీ పదములు కపాలములకుఁ గూడ వాచకము లగుచున్నవి. ఓ కపాలమా! నీవు "ఈదృజ్" అను పేరుకలదాన వగుచున్నావు. మిగిలిన ౧౩ పదములకుఁ గూడ ఈ విధముగానే సంబోధనపూర్వకముగ నన్వయ మూహింపఁ దగినది.

పంచాశత్తు ౩.

౩౬. అత్యగ్ంహాః ౧ అగ్నయేస్వాహా సోమాయస్వాహా సవిత్రేస్వాహా సరస్వత్యైస్వాహా పూష్ణేస్వాహా బృహస్పతయేస్వాహేన్ద్రాయ స్వాహాఘోషాయ

స్వాహా శ్లోకాయస్వాహాఽగ్ంశాయస్వాహా భగాయస్వాహా క్షేత్రస్య పతయే
స్వాహా పృథివ్యైస్వాహాఽన్తరిక్షాయస్వాహా దివేస్వాహా సూర్యాయస్వాహా
చన్ద్రమసేస్వాహా నక్షత్రేభ్యః స్వాహాఽద్భ్యః స్వాహౌషధీభ్యః స్వాహావనస్ప
తిభ్యఃస్వాహా చరాచరేభ్యఃస్వాహా పరిప్లవేభ్యఃస్వాహా సరీసృపేభ్యఃస్వాహా

౧. "అగ్నయే" ఇత్యాది చతుర్థ్యన్తపదము లాయా దేవతావిశేషములఁ దెలుపునవి. అగ్నిదేవతకొఱకు (ఈహవిస్సు) హుతమగుఁగాక. ఈ విధముగనే పైపదములకుఁ గూడ అర్థమని యెఱుంగవలయును. ఘోషాయ—శ్లోకాయ—అంశాయ—భగాయ—ఈ పదములు ఘోష—శ్లోక—అంశ—భగ—అను దేవతలను తెలుపునవి. క్షేత్రస్యపతయే = క్షేత్రస్వామికొఱకు, చన్ద్రమసే = చంద్రుని కొఱకు, పరిప్లవేభ్యః = చంచలములయిన జంతువిశేషముల కొఱకు సరీసృపేభ్యః = తేళ్లు మొదలగువాటి కొఱకు, మిగిలిన పదములు ప్రసిద్ధార్థకములు,

త్రయోదశానువాకము సమాప్తము.

—*—

అనువాకము. ౧౪.

౩౭౪. ౧ సోమస్యత్విషిరసి తవేవమేత్విషిర్భూయాద ౨ మృతమసిమృత్యోర్మాపాహి
౩ దిద్యోన్మాపాహ్య ౪ వర్తిష్టాదన్ధశూకా ౫ నిరస్తం నముచేశ్శిరః సోమో
రాజావరుణోదేవా ధర్మనువశ్చయే తేతేవాచగ్ం సువన్తాం తేతేప్రాణగ్ం

సువన్తాం తేతేచక్షుః సువన్తాం తేతేశ్రోత్రగ్ంసువన్తాగ్ం ౭ సోమస్యత్వాద్యు
మ్నేనాభిషిఞ్చామ్యగ్నేః ॥౧॥

౧ (ఓపెద్దపులిచర్మమా! నీవు) సోమమునకుఁ గాంతివగుచున్నావు. నీకువలె నాకుఁగూడఁ గాన్తి కలుగుఁగాక. ౨ (ఓహిరణ్యమా! నీవు) అమృతమగుచున్నావు. మృత్యువునుండి నన్ను రక్షింపుము. (అమృతము=మరణములేనిది.) ౩ (ఇచ్చట శిరస్సునందభిషేకజలముచే తడుపుటకై యుంచఁబడిన బంగారుపాత్రను సంబోధించ వలయును.) ప్రకాశస్వరూపమగు నోసువర్ణపాత్రా! (నీవు) నన్నురక్షింపుము. ౪ సర్పములు నశింపఁజేయఁబడినవి. ౫ నముచియను రాక్షసునియొక్క (తామ్ర=రాగి రూపమైన)శిరస్సువిడువఁబడుఁగాక. ౬ ఏసోముఁడురాజో! ఏవరుణుఁడురాజో! ఏఇతర దేవతలు ధర్మమునుఁదెలుసుకొనుచున్నవారలై యుంటున్నారో! వారందరు నీయొక్క వాక్కునుఁ దెలిసికొందురుగాక. వారందరు నీయొక్క ప్రాణమునుఁదెలిసికొందురుగాక. వారందరు నీయొక్క దృష్టిఁ దెలిసికొందురుగాక, వారందరు నీయొక్క శ్రోత్రమ్మునుఁ (చెవి) దెలిసికొందురుగాక. ౭ ఈవాక్యార్థము రెండవపంచాశత్తులోఁజేర్చి వ్రాయఁబడును.

పంచాశత్తుః ౨

౩౨౫. తేజసాసూర్యస్యవర్చసే న్ద్రస్యేన్ద్రియేణ మిత్రావరుణయోర్వీర్యేణ మరు
తామోజసా ౨ క్షత్రాణాం క్షత్రపతిరస్య ౩ తిదివస్పాహి ౪ సమావ
వృత్రన్నధరాగుదీచీరహిం బుధ్నియమనుసంచరన్తీస్తాః పర్వతస్య వృషభ
స్య పృష్ఠేనావశ్చరన్తి స్వసిచఇయానాః ౫ రుద్రయత్తే క్రయీపరం

నామతస్సేన్మహాంతమసి యమేష్టమసి ౬ ప్రజాపతేనత్వదేతాన్యన్యో విశ్వా
జాతాని పరితాబభూవ యత్కామాస్తే జుహుమస్తన్నో అస్తువయగ్ం
స్యామపతయోరయీణామ్॥

(ఓయజమానుఁడా!) నిన్ను సోమునియొక్క కాంతిచేతఁదడుపు చున్నాను అగ్నియొక్క తేజస్సుచేఁదడుపుచున్నాను. సూర్యునియొక్క వర్చస్సుచేఁదడుపు చున్నాను. ఇంద్రునియొక్క యింద్రియముచేఁదడుపు చున్నాను. మిత్రావరు ణులయొక్క వీర్యముచేఁదడుపుచున్నాను. మరుద్దేవతలయొక్క యోజస్సుచేఁదడు పుచున్నాను. (ఓజస్సు=కాంతివిశేషము.) ౨ (ఓయజమానుడా! నీవు) క్షత్రియు లకుఁ బ్రభువగుచున్నావు. (ఒకక్షత్రియునకుఁగాదు, సమస్తక్షత్రియులకుఁ బ్రభువ గుచున్నావను నభిప్రాయము వ్యక్తమగుటకే "క్షత్త్ర" శబ్దమిచట ద్విరుక్తమైనది.) ౩ (ఓయజమానుఁడా!) ప్రకాశించుచున్న యితరరాజుల నతిక్రమించి (నీవేసమస్త భూమిని) పాలించుము ౪ ఏయుదకములు (స్వల్పరూపముగా స్రవించుచున్నవై) అధోభాగమును పొందినవో! ఊర్ధ్వభాగమునుఁబొందినవో; శిరస్సుమొదలుపాదా గ్రపర్యన్తము సంచరించుచున్నవో; ఆయుదకములు పర్వతసమానమగు (వర్షించు టకు సమర్థమైన) మేఘముయొక్క పైభాగమున నదియందునావలువలె చరించు చున్నవి. ౫ ఓరుద్రుఁడా! నీయుత్కృష్టమగు (నమశ్శివాయ—పశుపతయే మొద లగు శ్రుతి ప్రసిద్ధమయిన) నామధేయము (జపించువారిని) వశముచేసుకొనుచున్నదో ఆనామముకొఱకభిషేకముచేయగా మిగిలిన పాత్రయందలి జలము (హుతమగుఁ గాక. అదియు యమున కిష్టమగుఁగాక. ౬ ఓప్రజాపతీ! (నీకంటె) నితరుఁడు పుట్టిన నీవిశ్వములనుఁ దిరస్కరించుటకు సమర్థుఁడుకాలేడు (కావున) మేమేకోరిక లనిచ్చుచున్నారమో! ఆఫలముమాకగుఁగాక. మేముధనములకుఁ బ్రభువులమగు దుముగాక.

చతుర్దశానువాకము సమాప్తము.

అనువాకము ౧౪.

౩౨౬. ౧ ఇన్ద్రస్య వజ్రోఽసివార్త్రఘ్నస్త్వయాఽయంవృత్రం వధ్యాస్మ్ ౨ త్రావ
రుణయోస్త్వా ప్రశాస్త్రోః ప్రశిషాయునజ్మి యజ్ఞస్యయోగేన ౩ విష్ణోఃక్రమో
ఽసివిష్ణోఃక్రాన్తమసి విష్ణోర్విక్రాన్తమసి ౪ మరుతాం ప్రసవేజేషమా ౫ ప్తం
మనః ౬ సమహమిన్ద్రియేణవీర్యేణ ౭ పశూనాం మన్యురసి తవేవమేమన్యు
ర్భూయాన్న ౮ మోమాత్రే పృథివ్యైమాఽహంమాతరం పృథివీగ్ం హిగ్ం
సిషంమా ॥౧॥

౧ ఈమంత్రము వాజపేయమునందు వ్యాఖ్యాతమైనది. ౨ ఓదక్షిణాశ్వమా! నిన్నాజ్ఞాపించుచున్న మిత్రావరుణులయొక్క గొప్పశాసనముచే యజ్ఞమునిమిత్తమై రథములందుకూర్చుచున్నాను. ౩ ఈమంత్రములుమూఁడు వాజపేయప్రకరణమునందు వ్యాఖ్యాతములైనవి. మరుత్సంజ్ఞకదేవతలయొక్క యనుజ్ఞయుండఁగా (నేను) జయించగలను. మనస్సుఇష్టలాభమునొందినది - లేక యదార్థమును జెప్పుచు హస్తాదీంద్రియగతమగు సామర్థ్యముతో నేను కలుసుకొంటిని. ౭ (వరహా=పంది) చర్మముతో నిర్మితమగు పాదుకా! నీవుపశువులయొక్క కోపరూపమగుచున్నావు. (కావున) నీకేవిధముగఁ గోపముకలదో! ఆవిధముగనే నాకుఁగూడ శత్రువులవిషయము కోపముకలుగుఁగాక. ౮ ఈవాక్యార్థము రెండవపంచాశత్తుతోఁజేర్చివివరింపఁబడును.

పంచాశత్తు ౨.

౩౨౭. మాంమాతా పృథివీహిగ్ంసీది ౨ యదస్యాయురస్యాయుర్మే ధేహ్యూ

ర్గస్యూర్జం మేధేహియుజ్ఞసి వర్చోఽసి వర్చోమయిధేహ్య ౩ గ్నయేగృహపతయేస్వాహా సోమాయవనస్పతయే స్వాహేన్ద్రస్యబలాయస్వాహా మరుతామోజసేస్వాహా ౪ హగ్ంసశ్శుచిషద్వసు రన్తరిక్షసద్ధోతా వేదిషదతిథిర్దురోణసత్ నృషద్వరసదృతసద్వ్యోమసదబ్జాగోజా ఋతజా అద్రిజా ఋతం బృహత్ ।

౧ తల్లియగు పృథివికొఱకు నమస్కారము తల్లియగుభూదేవతను నేను హింసించను. తల్లియగు భూదేవతకూడ నన్ను హింసింపకుండు గాక. ౨ (వెండితో నిర్మింపఁబడిన యోమణీ! నీవు) ఇంతపరిమాణము కలదానవగుచున్నావు (ఇచ్చట పరిమాణము హస్తముచే నభినయించఁబడుచున్నది.) (పరిమితమగుటచేతనే) నాయుస్స్వరూపమగుచున్నావు. (కావున) నాకాయుస్సునిమ్ము (రాగితోనిర్మింపఁబడిన యోమణీ! నీవు) బలరూపమగుచున్నావు (కావున) నాకు బలమునొసంగుము. (ఓబంగారువికారమగుమణీ! నీవు)ధరింపఁజేయుటకు యోగ్యమగుచున్నావు. ధరింపఁబడినదానవగుచుండగా) వర్చోరూపమగుచున్నావు (కావున) నాకువర్చస్సునిమ్ము. (వర్చస్సు=కాంతివిశేషము.) ౩ గృహములకు ప్రభువగు నగ్నికొఱకు హుతమగుఁగాక. వనస్పతియగు సోమముకొఱకు హుతమగుఁగాక. ఇంద్రునియొక్క బలముకొఱకు హుతమగుఁగాక. మరుద్దేవతయొక్క యోజస్సుకొఱకు హుతమగుఁగాక. (హుతము=హోమము) పరిశుద్ధమగు దేవయాగప్రదేశమునందు బోవునది, నన్పైభాగమున యజమానుని నివసింపఁజేయునది, వృత్తాదులచే నావరింపఁబడని యంతరిక్షమునందుఁ గమనించునది, హోతృసమానమయినది, వేదిమీఁదికిఁబోవునది, నతిథిస్వరూపమయినది, గృహములకుఁబోవునది, మనుజులయందుపకారము చేయుటకుఁబోవునది, శ్రేష్ఠమగు(రాజాది) గృహములకుఁబోవునది, నాకాశము

నందుగమనించునది, నుదకములందుపుట్టిన గుఱ్ఱములతోఁగూడుకొనినది, గోశబ్ద వాచ్యమగు వజ్రమునుండిపుట్టినది, యజ్ఞముకొఱకుఁ బుట్టినది, రాళ్లతోసమానము లగుకాష్ఠములనుండి పుట్టినది, భూమినినలగగొట్టునట్టిదియగు రథము రాజసూయమను యజ్ఞమును సంపాదించుఁగాక.

పంచదశానువాకము సమాప్తము.

—*—

అనువాకము ౧౬.

౩౮. ౧ మిత్రోఽసి వరుణోఽసి ౨ సమహంవిశ్వైర్దేవైః ౩ క్షత్రస్యనాభి రసి క్షత్రస్యయోనిరసి ౪ స్యోనామాసీద సుషదామాసీద మాత్వా హిగ్ంసీన్మామాహిగ్ంసీన్ని ౫ షసాదధృతవ్రతో వరుణః పస్త్యాస్వా సామ్రాజ్యాయసు క్రతుర్బ్ర ౬ హ్మా౩ న్త్వగ్ంరాజన్బ్రహ్మాఽసి సవితాఽ సిసత్యసవో బ్రహ్మా౩న్త్వగ్ం రాజన్బ్రహ్మాఽసీన్ద్రోఽసిసత్యౌజాః ॥

౧ (ఓ దక్షిణబాహువా !) నీవు మిత్రుఁడవగుచున్నావు. (మిత్రునివలెభోజ నాదులందిష్టార్థమునుఁ బొందించుననిభావము.) (ఓవామహస్తమా ! నీవు) వరుణ స్వరూపమగుచున్నావు. (ఈశౌచాదులంగనిష్ట నివారకమని భావము.) ౨ నేనుసర్వ దేవతలతోఁ గలిసికొందును ౩ (ఓ చర్మవస్త్రమా ! నీవు) రాజసానీయుఁడగు యజ మానునికొఱకు బొడ్డువలె మధ్యస్థాన మగుచున్నావు. (ముఖ్యమనితా॥) అట్టియజ మానునకుఁ గారణమగుచున్నావు. ౪ (ఓ నాశరీరమా !) సుఖకరమగు నీయాసన మునుఁగూర్చి సమీపమునందున్న దానవగుము. సుఖముగాకూర్చొనుటకు యోగ్య

మగు నాసనమునుఁ బొందుము. ఈ యాసనము నిన్నుహింసింపకుండుఁగాక. (శరీర స్వామివగు) నన్నుఁగూడ హింసింపకుండుఁగాక. ౫ ఈయజమానుఁడు స్వీకరింపఁ బడిన యజ్ఞముకలవాఁడు, కష్టనివారకుఁడునై (ఆసనమునందుఁ గూర్చుండెను.) అనేకములగు శత్రుగృహములందు (వచ్చి) సామ్రాజ్యమునుఁ జేయుటకు శోభనసంకల్పముకలవాఁడ(గుఁగాక.) ౬ ఈ వాక్యార్థము రెండవ పంచాశత్తుతోఁ జేర్చి వివరింపఁ బడును.

పంచాశత్తు ౨.

౨౮. బ్రహ్మ౩న్త్వగ్ం రాజన్బ్రహ్మాఽసి మిత్రోఽసి సుశేవో బ్రహ్మ౩న్త్వగ్ం
రాజన్బ్రహ్మాఽసి వరుణోఽసి సత్యధర్మే ౨ న్ద్రస్య వజ్రోఽసి వార్త్రఘ్నస్తేన
మేరధ్య ౩ దిశోఽభ్యయగ్ం రాజాఽభూత్సు ౪ శ్లోకాగ్ం౩ సుమఙ్గలా
గ్ం౩ సత్యరాజా౩న్ ౫ అపాంనప్త్రే స్వాహోర్జోనప్త్రే స్వాహాఽగ్నయే
గృహపతయే స్వాహా॥

౧ ఓరాజా! నీవేబ్రహ్మవగుచున్నావు. బ్రాహ్మణుఁడవగుచున్నావు (ఏ కారణముచే నీవే బ్రాహ్మణధర్మములనుఁ బాలించుచున్నవాఁడవై మాకనుష్ఠానము కొఱ) కనుజ్ఞనిచ్చువాఁడవగుచుంటివో! అమోఘమగు ననుజ్ఞకలవాఁడవు. (కావున బ్రాహ్మణవర్ణాశ్రమ ధర్మములు నీయాధీనమగుటచే నీవే బ్రహ్మవని భావము) (ఆ విధముగ) నోరాజా! నీవు పరమైశ్వర్యము కలవాఁడవగుచున్నావు. అమోఘమగు వీర్యముకలవాఁడవు. (ఆవిధముగనే) ఓరాజా! (శిష్టపరిపాలనముకై) మిత్రుఁడను దేవునిపేరుకలవాఁడవగుచున్నావు బాగుగ సేవించుటకు యోగ్యుఁడవగుచున్నావు. (ఆవిధముగనే) ఓరాజా! అనిష్టమును (=కష్టము.) బోగొట్టువాఁడవగుచున్నావు.

శాస్త్రీయమగు ధర్మముకలవాఁడవు. (లోకమునందేవిధముగ పురోహితాదులు శత్రురాష్ట్రములజయించి సింహాసనాధిష్ఠుఁడైనరాజును - అనేకములైన యాశీస్సుల చేతను, స్తుతులచేతను, స్తోత్రముచేయుదురో! ఆవిధముగనే యిచ్చటఁగూడ సేవోపచారము చేయఁబడుచున్నది. అని యెఱుఁగవలయును ఈఆశీర్వాదరూపసేవచే బ్రాహ్మణులయందలి శాపానుగ్రహరూపసామర్థ్యము రాజునందు ప్రతిష్ఠాపితమయి యుండునని తాత్పర్యము. ౨ ఓ "స్ఫ్య" అను నాయుధవిశేషమా! (వజ్రముయొక్క తృతీయాంశమగుటచే) నీవింద్రునియొక్క వజ్రమవగుచున్నావు (ఏకారణముచే నీవు) విరోధులను నశింపఁజేయుదానవో! ఆకారణముచే నాకార్యమును సాధింపుము. ౩ ఈయజమానుఁడు ఊర్ధ్వదిక్కుతోఁ గలిసినయైదుదిక్కులకు రాజాయెను. ౪ మంచిస్థితి గలిగినట్టి యో శాక్యసఖా! (ప్రజలయండి కప్పమును (పన్ను) గ్రహించుటయను) మంగళముఁ గలిగినట్టి యోభాగదుఘుఁడా! సత్యమయిన యంతఃపురరక్షణమునకు స్వామివగు నోసత్యరాజా! (మిమ్ముఁ బిలుచుచున్నాను.) (భాగదుఘః=ప్రజలనుండి పన్నును గ్రహించువాఁడు.) ౫ ఉదకములకు వినాశమును జేయని యగ్నికొఱకు హుతమగుఁగాక. వనములకు వినాశముచేయని యగ్నికొఱకు హుతమగుఁగాక. గృహపతియగు నగ్నికొఱకు హుతమగుఁగాక. (=హోమమొనర్పఁబడుఁగాక.)

షోడశానువాకము సమాప్తము.

— * —

అనువాకము ౧౭.

౩౩౦. ఆగ్నేయమష్టాకపాలం నిర్వపతిహిరణ్యం దక్షిణాసారస్వతం చరుంవత్సతరీదక్షిణా సావిత్రం ద్వాదశకపాలముపధ్వస్తోదక్షిణా పౌష్ణం చరుగ్ం శ్యామోదక్షిణా బార్హస్పత్యం చరుగ్ం శితిపృష్ఠోదక్షిణైన్ద్రమేకాదశకపాలమృ

ఋషభోదక్షిణా వారుణం దశకపాలం మహానిరష్టోదక్షిణా సౌమ్యాంచరుం బభ్రుర్దక్షిణా త్వాష్ట్రమష్టాకపాలగ్ం శుంఠోదక్షిణా వైష్ణవం త్రికపాలం వామనోదక్షిణా॥

౧ ఈవాక్యార్థము ప్రశ్న అన్ర్యున వివరింపఁబడినది. (శుంఠః= తెల్లనిశరీరము కలది. వత్సతరీ= పాలుత్రాగుటనుమానినదూడ. వామనః = పొట్టిది.)

సప్తదశానువాకము సమాప్తము.

—।—*—।—

అనువాకము. ౧౮.

౩౩౧. సద్యోదీక్షయన్తి సద్యః సోమం క్రీణన్తి ౨ పుణ్డరిస్రజాం ప్రయచ్ఛతి ౩ దశభిర్వత్సతరైః సోమం క్రీణాతి ౪ దశపేయోభవతి ౫ శతం బ్రాహ్మణాః పిబన్తి ౬ సప్తదశగ్ం స్తోత్రంభవతి ౭ ప్రాకాశావధ్వర్యవేదదాతి ౮ స్రజముద్గాత్రే ౯ రుక్మగ్ంహోత్రే ౧౦ శ్వౌ ప్రస్తోతృప్రతిహర్తృభ్యాం ౧౧ ద్వాదశపష్ఠౌహీర్బ్రహ్మణే ౧౨ వశాంమైత్రావరుణాయ ౧౩ ఋషభం బ్రాహ్మణాచ్ఛగ్ం సినే ౧౪ వాససీనేష్టాపోతృభ్యాగ్ం ౧౫ స్థూరియవాచితమచ్ఛావాకాయా ౧౬ నడ్వాహమగ్నీధే ౧౭ భార్గవోహోతా

భవతి శ్రాయన్తీయం బ్రహ్మసామంభవతి వారవన్తీయమగ్నిష్టోమసామ
గ్ంసారస్వతీ రపోగృహ్ణాతి॥

౧ తత్కాలమునందు దీక్షనారంభించవలయును. ఆ దీక్షాదినమునందే సోమమునుఁ గొనవలయును. ౨ (ద్వాదశ) పుండరీకములుకల మాలికనివ్వవలయును. (పుండరీకము = పద్మము) 3 పాలుకుడుచుటమానిన పదిదూడలచే సోమమునుఁ గొనవలయును. ౪ పది వైకృతచమసపాత్రలందు పానము చేయదగిన సోమరసముకల క్రతువు "దశపేయ" మగుచున్నది, లేక- ఒక్కొక్క పాత్రయందు పదిమంది బ్రాహ్మణులచేఁ బానముచేయఁదగిన సోమరసముకల క్రతువు "దశపేయ" మగుచున్నది. ౫ నూర్గురు బ్రాహ్మణులు సోమరసమునుఁ బానముచేయుచున్నారు. (అనగా ఒక్కొక్క పాత్రయందు సోమరసమునుఁ బానముఁ జేయగా, పదిపాత్రలందుకలసి నూర్గురు పానము చేయుచున్నారని భావము వ్యక్తమగుచున్నది.) ౬. (ఈ క్రతువునందే యేస్తోత్రముకలదో, అదియంతయు) సప్తదశస్తోమ మగుచున్నది. ౭ అధ్వర్యునికొఱకు సువర్ణదర్పణముల (బంగారపు అద్దములు) నివ్వవలయును. ౮ బంగారుమాలనుద్గాతకొఱకివ్వవలయును. ౯ బంగారుమాలను హోతకొఱకివ్వవలయును. ౧౦ ప్రస్తోత ప్రతిహర్తలకు గుఱ్ఱముల నివ్వవలయును. (ప్రస్తోత-ప్రతిహర్త- వీరిరువురు ఋత్విగ్విశేషులు.) ౧౧ పంద్రెండు లేతచూడావులను బ్రహ్మ(ఋత్విక్కు) కొఱకివ్వవలయును. ౧౨ మైత్రావరుణునికొఱకు వంధ్యయగు (=గొడ్డుది) గోవునివ్వవలయును. ౧౩ ఆబోతెద్దును "బ్రాహ్మణాచ్ఛంసి" యను ఋతిక్కు కొఱకివ్వవలయును. ౧౪ నేష్ట- పోత- లను ఋత్విక్కులకొఱకు వస్త్రముల నివ్వవలయును. ౧౫ స్థూలమగు యవలతోనిండియున్న బండిని "అచ్ఛావాకుఁడ" ను ఋత్విక్కు కొఱకివ్వవలయును. ౧౬ ఎద్దును "ఆగ్నీధ్రు"ని కొఱకివ్వవలయును. ౧౭ ఇచట "భృగు"గోత్రోత్పన్నుడే హోతకావలయును. శ్రాయన్తీయమను బ్రహ్మసామయే కావలయును. "వారవన్తీయము"ను నగ్నిష్టోమసామకావలయును. సారస్వతీనదీగత

ములగు నుదకములనే గ్రహించవలయును. (హోత్రాసామాన్యాదికము విధివిహితమగుచుండగా తద్విశేషములిచ్చుట విధింపఁబడుచున్నవి.)

అష్టాదశానువాకము సమాప్తము,

—*0*—

అనువాకము ౧౯.

౩౭౨. ఆగ్నేయమష్టాకపాలం నిర్వపతిహిరణ్యం దక్షిణైన్ద్రమేకాదశకపాలమృషభోదక్షిణావైశ్వదేవం చరుం పిశఙ్గీపష్ఠౌహీదక్షిణా మైత్రావరుణీమామిక్షాంవశాదక్షిణా బార్హస్పత్యం చరుꣳశితిపృష్ఠోదక్షిణాఽఽ దిత్యాం మల్హాం గర్భిణీమాలభతే మారుతీం పృశ్ఞిం పష్ఠౌహీమ 3 శ్విభ్యాం పూష్ణేపురోడాశం ద్వాదశకపాలం నిర్వపతిసరస్వతే సత్యవాచేచరుꣳ సవిత్రేసత్యప్రసవాయ పురోడాశం ద్వాదశకపాలం తిసృధన్వꣳ శుష్కదృతిర్దక్షిణా॥

౧ అగ్నిదేవతాకమగు ఎనిమిదికపాలములయందు సంస్కృతమగు పురోడాశమును నిర్వాపము చేయవలయును. హిరణ్యము దక్షిణ. ఇంద్రదేవతాకమగు పదునొకండు కపాలములయందు సంస్కృతమగు పురోడాశమునిర్వాపము చేయవలయును. ఎద్దు దక్షిణ. విశ్వదేవతాకమగు చరువును నిర్వాపము చేయవలయును. పచ్చని వర్ణముకల లేతచూడియావు దక్షిణ. మిత్రావరుణ దేవతాకమగు నామిక్షను

నిర్వాపము చేయవలయును. వంధ్యయగుగోవు దక్షిణ. బృహస్పతి దేవతాకమగు చరువును నిర్వాపముచేయవలయును. వెండిదక్షిణ. ౨ అదితిదేవతాకమయినట్టియు, గంఠమునందు స్తనములుకల గర్భిణియగు మేక నాలంభనముచేయవలయును. మరుద్దేవతాకమయినట్టియు, తెల్లనివర్ణముకల లేతచూడిదూడావు నాలంభనము చేయవలయును. (ఆలంభనము=మంత్రోచ్చారణ పూర్వకముగ చంపుట. 3 అశ్వినీదేవతల కొఱకుఁ, పూషదేవతల కొఱకునుఁ, బండ్రెండు కపాలములయందు సంస్కృతమగు పురోడాశమును నిర్వాపము చేయవలయును. సత్యమునుఁ జెప్పునట్టి, "సరస్వత్" అను పేరుకల దేవతకొఱకుఁ జరువును నిర్వాపము చేయవలయును, అమోఘమగు ననుజ్ఞకల సవితృదేవతకొఱకుఁ బండ్రెండు కపాలములయందు సంస్కృతమగు మూడుబాణములతోఁ గూడుకొనిన ధనస్సును నిర్వాపము చేయవలయును. ఇషుకృదృతి దక్షిణ. (ఇషుకృదృతి = మూడుబాణములతోఁ గూడిన ధనస్సుగల సంచికిఁ బేరు)

ఏకోనవింశానువాకము సమాప్తము.

—✻—

అనువాకము ౨౦.

33౬. ఆగ్నేయమష్టాకపాలం నిర్వపతిసౌమ్యం చరుగ్ం సావిత్రం ద్వాదశకపా
లంబార్హస్పత్యం చరుం త్వాష్ట్రమష్టాకపాలం వైశ్వానరం ద్వాదశకపా
లం దక్షిణోరథవాహనవాహో దక్షిణా సారస్వతం చరుం నిర్వపతిపౌష్ణం
చరుం మైత్రం చరుం వారుణం చరుం క్షైత్రపత్యం చరుమాదిత్యం
చరుముత్తరోరథవాహనవాహో దక్షిణా॥

౧ అగ్నిదేవతాకమగు నెనిమిది కపాలములందు సంస్కృతమగు పురోడాశమును నిర్వాపము చేయవలయును. సోమదేవతాకమగు చరువును నిర్వాపము చేయవలయును. సవితృదేవతాకమగు బండ్రెండు కపాలములందు సంస్కృతమగు పురోడాశమును నిర్వాపము చేయవలయును. బృహస్పతి దేవతాకమగు చరువును నిర్వాపము చేయవలయును త్వష్టృదేవతాకమగు నెనిమిది కపాలములందు సంస్కృతమగు పురోడాశమును నిర్వాపము చేయవలయును. వైశ్వానర దేవతాకమగు బండ్రెండు కపాలములందు సంస్కృతమగు పురోడాశమును నిర్వాపము చేయవలయును. ఈయాగింటియందు రథమునకు వాహనమయినయెద్దు దక్షిణ. సరస్వతీ దేవతాకమగు చరువును నిర్వాపము చేయవలయును. పూషదేవతాకమగు చరువును నిర్వాపము చేయవలయును. మిత్రదేవతాకమగు చరువును నిర్వాపము చేయవలయును. వరుణదేవతాకమగు చరువును నిర్వాపము చేయవలయును. క్షేత్రపతిదేవతాకమగుచరువును నిర్వాపము చేయవలయును. ఆదిత్యదేవతాకమగు చరువును నిర్వాపము చేయవలయును. పూర్వమువలె నీయుత్తరషట్కమునందుఁ గూడ రథవాహనమైనయెద్దు దక్షిణ.

వింశానువాకము సమాప్తము.

— * —

అనువాకము ౨౧.

౮. స్వాద్వీం త్వా స్వాదునా తీవ్రాం తీవ్రేణామృతామమృతేన సృజామి సగ్ం సోమేన
సోమోఽస్యశ్విభ్యాం పచ్యస్వ సరస్వత్యై పచ్యస్వేన్ద్రాయ సుత్రామ్ణే పచ్యస్వ
౨ పునాతు తే పరిస్రుతగ్ం సోమగ్ం సూర్యస్య దుహితా వారేణ శశ్వ
తా తనా వాయుః పూతః పవిత్రేణ ప్రత్యఙ్ సోమో అతిద్రుతః ఇన్ద్రస్య

యుజ్యఃసఖా 3 కువిదఙ్గయవమన్తోయవం చిద్యథాదాన్త్యనుపూర్వం వియూ
య ఇహేహైషాం కృణుతభోజనాని॥

౧ (ఓసురా!) రుచికరమైననిన్ను రుచికరమగు సోమస్వరూప మయిన లేతగడ్డితో బాగుగాఁ గలుపుచున్నాను. తీక్ష్ణగంధముకల నిన్నుఁ దీక్ష్ణగంధముకల లేతగడ్డితో బాగుగఁగలుపుచున్నాను. అమృతమువలన (తృప్తిని కలిగించుచున్న) నిన్ను అమృతమువంటి లేతగడ్డితో బాగుగఁగలుపుచున్నాను. (ఇటువంటి సోమాత్మకమగు లేతగడ్డితో గలియుటచే నీవు) సోమమగుచున్నావు. (ఇచట సోమశబ్దము వ్రీహి, యవాద్యంకురమగు లేతగడ్డికే చెల్లుచున్నది.) (కావున) నశ్వినీ దేవతలకొఱకు పచనమగుము. (ఉడుకుము) సరస్వతీదేవతకొఱకుఁ బచనమగుము. బాగుగ రక్షకుఁడగు నింద్రునికొఱకు వండఁబడుము. ౨ (ఓ యింద్రుఁడా!) నీకొఱకు సూర్యునియొక్క దుహితృస్థానీయమగు (కూతురు) కాంతి ప్రవించుచున్న సోమముగాఁజేయఁబడిన సురాద్రవ్యమును (కల్లు) శాశ్వతమైనదియు, విస్తీర్ణమయినదియునగు పవిత్రముచే శోధనచేయుఁగాక. పవిత్రముచే శుద్ధముగాఁ జేయఁబడినదియు, నింద్రునకు యోగ్యమిత్రమగు సోమము వాయువువలె (శీఘ్రగామియై) నధోవర్తియై ప్రవించినదాయెను. ౩ (లోకమునందేవిధముగ) యవాది ధాన్యములుకల సేద్యగాండ్రు అనేకములయిన యవలు, గోధుమలు మొదలగు ధాన్యములను పరీక్షాపూర్వకముగ (ఇది పండినది-ఇది పండలేదు అని) వేఱుచేసి, కోయుచున్నారో (అవిధముగ) ఓ ప్రియులయిన యింద్రాదులారా! ఏయాగకర్తలు యాగమునఁబాకము చెడఁగొట్టరో (మిక్కిలి శ్రద్ధకలవారై యాగము చేయుచున్నారో) ఈయాగకర్తలయొక్క హవీరూపమయిన భోజనములను జేయుఁడు. (ఈయజమానుఁడు నాస్తికుఁడు, ఈతఁడు శ్రద్ధకలవాఁడు అని సేద్యగాండ్రవలె పరీక్షఁజేసి శ్రద్ధాళువయిన యజమానునియొక్క హవిస్సును భుజింపుఁడు. అనిభావము)

పంచాశత్తు ౨.

౩౩౫. యేబర్హిషోనమోవృక్తిం నజగ్మః ౧ ఆశ్వినంధూమ్రమాలభతే సారస్వతం మేషమైన్ద్రమృషభమై ౨ న్ద్రమేకాదశకపాలం నిర్వపతిసావిత్రం ద్వాదశకపాలం వారుణం దశకపాలగ్ం సోమప్రతీకాః పితరస్తృప్ణుత ౩వడబాదక్షిణా॥

౧ అశ్వినీదేవతాకమగు ధూమ్రమును (=అదొౌకజంతువు) ఆలంభనము చేయవలయును. సరస్వతీదేవతాకమగు మేక నాలంభనము చేయవలయును. ఇంద్రదేవతాకమగు నెద్దునాలంభనము చేయవలయును. ౨ ఇంద్రదేవతాకమగు బదునొకండు కపాలములందు సంస్కృతమగు పురోడాశమును నిర్వాపము చేయవలయును. సవితృదేవతాకమగు బండ్రెండు కపాలములందు సంస్కృతమగు పురోడాశమును నిర్వాపము చేయవలయును. వరుణదేవతాకమగు పది కపాలములందు సంస్కృతమగు పురోడాశమును నిర్వాపము చేయవలయును. సోమప్రముఖులగు పితరులు తృప్తిని బొందుదురుగాక. ౩ ఆడగుర్రమూ దక్షిణ.

ఏకవింశానువాకము సమాప్తము.

—*—

అనువాకము ౨౨.

౩౩౬. అగ్నావిష్ణూమహితద్వాం మహిత్వం పీతం ఘృతస్యగుహ్యానినామ। దమేదమే సప్తరత్నాదధానా ప్రతివాం జిహ్వాఘృతమాచరణ్యేత్ ౧ అగ్నా

విష్ణూమహిధాఃప్రియం వాం వీథోఘృతస్య గుహ్యాజుషాణా దమేదమే
సుష్టుతీర్వావృధానా ప్రతివాం జిహ్వాఘృతముచ్చరణ్యేత్ ౩ ప్రణోదేవీ
సరస్వతీ వాజేభిర్వాజినీవతీ ధీనామవిత్ర్యవతు ౪ ఆనోదివోబృహతః॥

౧ ఓ యజ్ఞావిష్ణుదేవతలారా ! మీయొక్క (చెప్పఁబడఁబోవు) మహిమకలిగియుండుట పూజనీయమైనది. ఆజ్యముయొక్క పేళ్లు (ఆజ్యం- పృషదాజ్యం- సర్పిరిత్యాదులు మంత్రములందు) గోప్యములో ! (=రక్షింపఁదగినవో) (సమస్తయజమానులయొక్క ప్రతిగృహమునందా పేళ్లనువినుడు (మరియు) ఏడురత్న సమానములగు జ్వాలావిశేషములను ధరించుచున్నట్టి మీయొక్క నాలుక ప్రత్యేకముగ నేతినిఁబొంది, భక్షించుఁగాక. ౨ ఓ యజ్ఞావిష్ణుదేవతలారా ! మీయొక్క ప్రియమగు యజ్ఞశాలాహవస్థానము పూజనీయము. సమస్తయజమానగృహములందు "ఆయుర్దాఅగ్నే" ఇత్యాదిస్తోత్రములను వృద్ధిఁజేయుచున్నమీరు నేతియొక్క యోగ్యమగు నభిఘారశక్తిగలవారయి పురోడాశమును భక్షించుఁడు. మీయొక్క నాలుక ప్రత్యేకముగ నేతిని భక్షించుఁగాక ౩ అన్నమునిచ్చు యాగక్రియ కలిగినట్టియు, యజ్ఞవిషయములగు బుద్ధులనుఁ బాలించునట్టి సరస్వతీదేవి యన్నములచే మమ్ములనుగొప్పగా రక్షించుఁగాక. ౪ ఈ వాక్యార్థము రెండవ పంచాశత్తుతోఁ జేర్చి వివరింపబడును.

పంచాశత్తు ౨.

౩౩౭. పర్వతాదాసరస్వతీ యజతాగన్తుయజ్ఞమ్ హవందేవీజుజుషాణా ఘృతాచీ
శగ్మాం నోవాచముశతీ శృణోతు ౨ బృహస్పతే జుషస్వనోహవ్యాని
విశ్వదేవ్య రాస్వరత్నానిదాశుషే ౩ ఏవాపిత్రే విశ్వదేవాయవృష్ణే

యజ్ఞైర్విధేమనమసాహవిర్భిః బృహస్పతే సుప్రజావీరవన్తోవయగ్ం స్యామ
పతయోరయీణామ్ ౪ బృహస్పతే అతియదర్యో అర్హా ద్యుమద్వి
భాతి క్రతుమజ్జనేషు యద్దీదయచ్ఛవసా ॥ ౨॥

౧ మీయాహ్వానమును సేవించుచున్నట్టియు, నాజ్యమును (=నేతిని) పొందుచున్నట్టి యాగము చేయఁదగిన సరస్వతీదేవి మాయొక్క యజ్ఞమునుఁగూర్చి స్వర్గము నుండి వచ్చుఁగాక. ఈ వచ్చుచున్న సరస్వతీదేవి సుఖమునుఁబొందించు మాయొక్క స్తుతిరూపమగు వాక్కును కోరుచు వినుఁగాక. ౨ సమస్తదేవతలకు హితుఁడవగు నో బృహస్పతీ! మాయొక్క హవ్యములను భక్షింపుము. హవిస్సునిచ్చు యజమానుని కొఱకు రత్నములనిమ్ము. ౩ మఱియు, నో బృహస్పతీ! తండ్రివలె రక్షకుఁడవైనట్టియు, సర్వదేవతలకు గురువైనట్టియు, నభిమతఫలము నిచ్చునట్టి నీకొఱకు బహువిధ యాగములచేతను, భక్తిపూర్వక నమస్కారముల చేతను, నాజ్య, పురోడాశాది హవిస్సుల చేతనుఁ బరిచర్యఁ జేయుదుము. (నీయనుగ్రహమువలన) మేము మంచి సంతానముతోఁ గూడుకొనిన వారమును, శూరులగు భటులతోఁ గూడుకొనిన వారమును, ధనములకధిపతులమును, కాఁగలము; ౪ ఓబృహస్పతీ! రాజు ఏ రత్నాదిధనము నితరులకంటె నధికముగా స్వయముగ ననుభవించుటకుఁ దగుచున్నాఁడో! ఏ ధనము మంత్రిమొదలగు జనులందు భూషణములుకలదిగా ప్రకాశించుచున్నదో! ఏ ధనము యజమానరూపజనులందు యాగసాధనమయి ప్రకాశించుచున్నదో! ఏ ధనము (సైన్యరూప) బలముచేఁ బ్రకాశించుచున్నదో! పరమాత్మనుండి దేవగురువుగాఁ బుట్టిన యో బృహస్పతీ! అటువంటి మణి, ముక్తాదిరూపధనమును మాయందు స్థాపించుము.

పంచాశత్తు ౩.

౩౩౬. ఋతప్రజాతతేదస్మాసు ద్రవిణం ధేహిచిత్రమ్ ౧ ఆనోమిత్రావరుణా

ఘృతైర్గవ్యూతిముక్షతమ్ మధ్వారజాగ్ంసి సుక్రతూ ౨ ప్రబాహావాసి

సృతం జీవసేనఆనో గవ్యూతిముక్షతం ఘృతేన ఆనోజనే శ్రవయతం

యువానా శ్రుతం మేమిత్రావరుణాహవేమా ౩ అగ్నిం వః పూర్వ్యం గి

రాదేవమీడేవసూనామ్ సపర్యన్తః పురుప్రియం మిత్రం నక్షేత్రసాధసమ్

౪ మక్షూదేవవతోరథః॥

౧ ఓ మిత్రావరుణులారా ! మాయావులమందలను నేతులతో సంతతమును దడుపుడు. శోభనక్రతువులతోఁ గూడుకొనిన మిత్రావరుణులారా! మాక్షేత్రపాంసువులను (=రేణువు) జలముచేఁ దడుపుడు. ౨ ఓమిత్రావరుణులారా! మాయొక్క జీవనముకొఱకు ధనపూర్ణమైన బాహువులు కలిగిరండు. (వచ్చియు) మాయొక్క గోసముదాయము నేతిలోఁ దడుపుడు. పరస్పరముకలసికొనిన మీరు బ్రాహ్మణాది యజమాన సభయందు మమ్ముఁ బ్రఖ్యాతినిఁ బొందించుడు. నాయొక్క యాహ్వానము వినుఁడు. ౩ వసువులగు మీలో మొదటివాఁడగునట్టియు, తండ్రి, యన్న మొదలగు మిత్రులవలె మాపాలము సాధించునట్టియగ్నిని, యాగసమాప్తి పర్యన్తముం డునట్టి నేను వైదికవాక్కుచే స్తోత్రముచేయుచున్నాను. ౪ ఈ వాక్యార్థము నాల్గవ పంచాశత్తుతోఁ జేర్చి వివరింపఁబడును.

పంచాశత్తు ౪.

౩౩౯. శూరోవాప్రృత్సుకాసుచిత్ దేవానాం యఇన్మనోయజమాన ఇయక్షత్యభీదయజ్వనోభువత్ ౨ నయజమానరిష్యసి నసున్వానసదేవయో ౩ అనద

త్రసుపీర్యముతత్యదాశ్వ్యశ్వ్యయమ్ ౪ నకిష్టం కర్మణా నశన్న ప్రయోషన్న

యోషతి ౫ ఉపక్షరన్తి సిన్ధవో మయోభువ ఈజానం చయక్ష్యమాణం

చ ధేనవః పృణన్తం చపపురించ॥

౧ (అత్యంతము పట్టుదలతో ప్రారంభింపబడిన) కొన్నియుద్ధములందు శూరుఁడగు భటుఁడువలె యక్ష్యమాణ (ఇకముందు యాగము చేయఁబడు) దేవతతోఁగూడుకొనిన యజమానునియొక్క రథము శీఘ్రముగా వెళ్లుచున్నది. (అనగా యోధుఁడు యుద్ధమునకుఁ బట్టుదలతో బోవునట్లు యాగకర్త మనస్సు దేవతల యొద్దకుఁబోవుచున్నదని తా॥) ఏ యజమానుఁడు దేవతలయొక్క మనస్సునుఁ బూజించుటకుఁ గోరుచున్నాఁడో (దేవతల మనఃప్రసాదమునుఁ గోరుచున్నాఁడో) ఆయజమానుఁడీ యాగరహితులగు పురుషులనుఁ దిరస్కరించుచున్నాఁడు.
౨ ఓ యజమానుఁడా! (నీవుయాగమునుఁజేసి) నశించుటలేదు. ఓ సోమయాజీ! నీవు నశించుటలేదు. పాకయజ్ఞాదులచే దేవతలనుఁగోరునట్టి యోపాకయాజీ! నీవు నశించుటలేదు. (వెనుక మంత్రమునందలి యుత్తరార్ధమిచ్చట యోజన చేసికొనవలయును.) ౩ ఈ యజమానునియందు శోభనమగు సామర్థ్యముకలుగఁగలదు. ఏది శీఘ్రుగాములగు గుఱ్ఱముల సంబంధమగు శోభనవీర్యమో, అదియు కలుగుఁగాక. ౪ ఆయజమానుని (రాక్షసాదికము) నాశనము జేయకుండుఁగాక. (యవిరోధియగు)యజమానునితో రవంతయుం జెందకుండుఁగాక. (యజమానుఁడు కూడ పాపముతో) కలిసికొనకుండుఁగాక. ౫ నదీసమానములయినట్టియు, సుఖమునుఁ గలుగఁజేయునట్టియావులు యాగముఁ జేసినవానిని, యాగముఁజేయఁబోవువానినిజేరి పాలనుస్రవించుచున్నవి. (ఇచ్చుచున్నవి) (ఈకర్మయందుజుహువును) పూరించునట్టియు (హవిస్సుకల కర్మలందు) పూరింపఁబోవునట్టి యజమానుని వినుటకుఁగోరుచున్నవివలె నాజ్యముయొక్క ధారలంతటను సమీపమునకుఁ బోవుచున్నవి.

పంచాశత్తు ౫.

౩౮౦. శ్రవస్యవో ఘృతస్యధారా ఉపయన్తి విశ్వతః ౧ సోమారుద్రావివృహతం
విషూచీమమీవాయానో గయమావివేశ। ఆరేబాధేథాం నిర్ఋతిం పరా
చైః కృతం చిదేనః ప్రముముక్తమస్మత్ ౨ సోమారుద్రాయువమేతా
న్యస్మే విశ్వాతనూషుభేషజానిధత్తం అవస్యతం ముఞ్చతం యన్నో అస్తి
తనూషుబద్ధం కృతమేనో అస్మత్ ౩ సోమాపూషణా జననారయీణాం
జననాదివో జననాపృథివ్యాః జాతౌవిశ్వస్యభువనస్య గోపాదేవాఅకృణ్వ
న్నమృతస్యనాభిమ్ ఇమాదేవౌజాయమానౌజుషన్త మాతమాగ్ం సిగూహా
తామజుష్టా ఆభ్యామిన్ద్రః పక్వమామాస్వన్తః సోమాపూషభ్యాం జనదుస్రి
యాసు॥

౧ ఏరోగరూపమగు నిర్ఋతి మీయొక్క గృహమును ప్రవేశించెనో! ఓ సోమరుద్రులారా! ఆ నిర్ఋతిని వంకరనడక గలవానినిగాను, (నానాదిక్కులందే విధముగ పరుగిడునో, ఆ విధముగ) విశేషముగఁ బోగొట్టుడు. పరాఙ్ముఖుఁడగు నా నిర్ఋతిని దూరమునందు మీరు బాధించుడు. ఆ నిర్ఋతిచే మావిషయమై చేయఁబడిన రోగరూపపాపమునుఁగూడ మానుండి బోగొట్టుడు. (నిఋర్తి = దుష్కర్మ)
౨ ఓ సోమరుద్రులారా! మీరిద్దరు మాయొక్క శరీరములందు సమస్తములగు నౌషధముల స్థాపించుడు. ఆయౌషధములచే నరిష్టమును నశింపఁజేయుఁడు. నిర్ఋతిచే చేయఁబడినట్టియు, మాయొక్క శరీరములందు బద్ధమైన యేపాపముకలదో!

దానిని మానుండి బోఁగొట్టుఁడు. 3 ఓ సోమపూషదేవతలారా! ధనములనుఁబుట్టించునట్టియు, స్వర్గమునుఁబుట్టించునట్టియు, భూమినిఁ బుట్టించునట్టియు, సర్వప్రపంచమునుఁ బుట్టించునట్టియు, సర్వప్రపంచమునకు రక్షకులగునట్టిమీరు దేవతలైకర్మఫలములను ఇవ్వక నిలిపిరి. ౪ (సర్వదేవతలు) పుట్టుచున్న నీ సోమపూష దేవతలను సేవించుచున్నారు. ఈ సోమపూషదేవతలు అనిష్టములైన బుద్ధిమాంద్యములను నశింపఁజేతురుగాత ఇన్ద్రుఁడే సోమపూషదేవతలవలన తరుణవయస్సుగల యావులందు పాలనుఁబుట్టించుచున్నాఁడు. (గోవులు బలముగలభూమియందు సోముని చేవృద్ధినొందింపఁబడిన నోషధులనుఁదిని యధికమైనవెన్నతోఁ గూడికొనిన పాలను ధరించుచున్నవని తా॥) సోముఁడు=చంద్రుఁడు, పూషదేవుఁడు = సూర్యుఁడు.)

ఇట్లు కృష్ణయజుర్వేదీయతైత్తిరీయ సంహితయందుఁ బ్రథమాష్టకము ముగిసినది.

శ్రీ శ్రీ శ్రీ

—*0*—

ద్వితీయాష్టకము

అనువాకము ౧.

౩౪౧. వాయవ్యగ్ం శ్వేతమాలభేతభూతికామో వాయుర్వై క్షేపిష్ఠాదేవతా
వాయుమేవస్వేనభాగధేయేనోపధావతి సఏవైనం భూతిం గమయతిభవత్యే
వా ఽ తిక్షిప్రాదేవతే త్యాహుః సైనమీశ్వరాప్రదహ ఇత్యేతమే వస
న్తం వాయవేనియుత్వత ఆలభేతనియుద్వాఅస్యధృతి ర్ధృతఏవభూతి ముపై
త్యప్రదాహాయభవత్యేవ।

౧ ఐశ్వర్యముఁగోరు పురుషుఁడు వాయువు దేవతగాఁగల తెల్లని వర్ణముగల పశువును (బర్హిస్సు (దర్భ) మోదుగకొమ్మలచే యాగముకొఱకు)ఁ దాకవలయును. వాయువైతే శీఘ్రగామియగు దేవత. ఆ పురుషుఁడు (వాయువునకు)ఁ దానిచ్చిన హవిర్భాగముచే వాయువునే పొందుచున్నాఁడు. (సేవించుచున్నాఁడు) ఆవాయువు ఈ పురుషునైశ్వర్యముం బొందించును. (ఆ పురుషుఁడు) నిశ్చయముగ నైశ్వర్యమునుఁ బొందుచున్నాఁడు. (ఇచట శ్వేతవర్ణముగల పశువు వాయువునకత్యన్త ప్రియముగాన స్వకీయభాగముగ వర్ణింపఁ బడినది. ౨ పూర్వోక్తమైన వాయుదేవత మిక్కిలిశీఘ్రముగఁ (బని) చేయునదని (పండితులు) చెప్పుచున్నారు. ఆ యుగ్రమైన దేవత యీ యజమానుని దహించుటకుఁ గూడ సమర్థమైనదని (చెప్పుచున్నారు) అనగా వాయువు శీఘ్రముగావచ్చుచుండగ నగ్ని గృహములనుదహించునదికావున నగ్నిద్వారా వాయువునకు దాహకత్వము వర్ణించఁబడినది. అందులకై బాగుగా రథమునందు గూర్చిన గుఱ్ఱములుకల వాయువుకొఱకు శ్వేతపశువు నాలమ్భనము చేయవలయును.

(ఆ యశ్వజాతి "నియత్" అనుసంజ్ఞకలదై వాయువును ధరించుచున్నది. వాహనములగు గుఱ్ఱములు మెల్లగ నడచుచుండగ వాయువు శీఘ్రముగ వెళ్లుటకు సమర్థము గాదు కావున) నీ వాయువుయొక్క ధారణము "నియత్" అనుపేరుగలది. (అట్టి వాయువుకొఱకు హవిస్సు నిచ్చుటచే యజమానుఁడుకూడ) నశించనివాఁడగుచు నైశ్వర్యమునుఁ బొందుచున్నాఁడు. అయ్యైశ్వర్యము బాధలులేకుండ చేయుకొఱకే యగుచున్నది.

పఞ్చాశత్తు ౨.

౩౮౨. వాయవే నియుత్వత ఆలభేత గ్రామకామో వాయుర్వా ఇమాః ప్రజానస్యో
తా నేనీయతే వాయుమేవ నియుత్వన్తగ్ం స్వేన భాగధేయేనోపధావతి సఏ
వాస్మై ప్రజానస్యోతా నియచ్ఛతి గ్రామ్యేవ భవతి ౨ నియుత్వతే భవతి
ధృవా ఏవాస్మా అనపగాః కరోతి ౩ వాయవే నియుత్వత ఆలభేత ప్రజాకామః
ప్రాణో వై వాయురపానో నియుత్ప్రాణాపానౌ ఖలు వా ఏతస్య ప్రజాయాః

౧ గ్రామాధికారమునుఁగోరు పురుపురుషుడు నియుత్వన్తుఁడగు వాయువుకొఱకుఁ బశువునాలంభనము చేయవలయును. (నాసికారన్ధ్రమునందు బన్ధనవిశేషముచే (ముకుత్రాటిచే) బన్ధింపబడిన వృషభము యజమానునధీనమేవిధముగ నగుచున్నదో! ఆవిధముగ వాయువైతే ఈ ప్రజలను నాసికారన్ధ్రమునందు బంధింపఁబడినవారలనుగాఁ జేయుచున్నాఁడు. (యజమానుఁడు) నియుత్వన్తుఁడగువాయువునే తా నిచ్చిన పురోడాశభాగముచేఁ బొందుచున్నాఁడు. ఆ వాయువీ యజమానుని కొఱకు నాసికారన్ధ్రమునందుబన్ధితులగు ప్రజలనిచ్చుచున్నాఁడు. (యజమానున కధీ

నులనుగఁ జేయుచున్నాఁడు.) (యజమానుఁడు) గ్రామస్వామి నిశ్చయముగ నగుచున్నాఁడు. ౨ నియుత్వదను గుణముగల వాయువుకొఱకుఁ బశువగుచున్న (దనుటే కలదో దానిచే గ్రామస్థులందరిని వాయువు) ఈ యజమానునియం దనురాగముగ వారినిగఁ జేయుచున్నాఁడు. అనురాగములేని వారినిగఁ జేయుటలేదు. ౩ ఈ వాక్యమునకర్థము తరువాతి పంచాశత్తులోఁ దెలుపఁబడును.

పంచాశత్తు ౩.

౩:౩. అపక్రామతో యోఽలం ప్రజాయైసన్ప్రజాం నవిన్దతే వాయుమేవ నియుత్వన్తగ్ం స్వేనభాగధేయేనోపధావతి సఏవాస్మై ప్రాణాపానాభ్యాం ప్రజాం ప్రజనయతి విన్దతే ప్రజాం ౨ వాయవే నియుత్వత ఆలభేత జ్యోగామయావీ ప్రాణోవై వాయురపానో నియుత్ప్రాణాపానౌ ఖలువా ఏతస్మాదపక్రామతో యస్యజ్యోగామయతి వాయుమేవనియుత్వన్తగ్ం స్వేనభాగధేయేనోప

౧ సంతానముఁగోరు పురుషుఁడు నియుత్వన్తుఁడను వాయువుకొఱకుఁ బశువునాలంభనము చేయువలయును ప్రాణము వాయువు. అపానము నియుత్తనుశబ్దార్థము, ఏ పురుషుఁడు సంతానముకొఱకు సమర్థుఁడగుచు (ననుకూల స్త్రీయుక్తుఁడగుచు, యువకుఁడగుచును) సంతానమునుఁ బొందుటలేదో ! ఈ పురుషుని సంబంధమగు సంతానముయొక్క సమీపమునుండి ప్రాణాపానములు తొలగిపోవును (అనగా, సంతానలాభము లేకపోవుటచేఁ బురుషునిచే గర్భాశయమునందుఁ బ్రవేశపెట్టబడిన రేతస్సునందు నియుత్వన్తుఁడగు వాయువుయొక్క యనుగ్రహము లేక పోవుటవలన ప్రాణాపానయుక్తమగు జీవాన్తరము ప్రవేశించదని భావము.) (యజమానుఁడు

నియుత్వన్తుఁడగు వాయువును తానిచ్చిన పురోడాశభాగముచేఁ బొందుచున్నాడు. ఆ వాయువే యీయజమానుని కొఱకుఁ బ్రాణాపానములచే సంతానమునుఁ బుట్టింపఁజేయుచున్నాఁడు. (కావున యజమానుఁడు) సంతానమునుఁ బొందుచున్నాఁడు. ౨ దీర్ఘరోగియగు పురుషుఁడు నియుత్వన్తుఁడగు వాయువుకొఱకుఁ బశువునాలంభనము చేయవలయును. ప్రాణమేవాయువు. అపానము నియుచ్ఛబ్దార్థము. ఏ పురుషునిఁ జాలకాలము రోగము బాధించుచున్నదో, ఈ పురుషునుండి ప్రాణాపానములు తొలగిపోవుటకు సిద్ధములగును. (పూర్వోక్తయజమానుఁడు) నియుత్వన్తుఁడగు వాయువునే స్వకీయ (వాయు) భాగముచే పొందుచున్నాఁడు. ఆ వాయువే యీ యజమానునియందు ప్రాణాపానములను (చాలకాలము) స్థాపించుచున్నాఁడు ప్రాణముపోయిన వాఁడైనను (వాయువుయొక్క యనుగ్రహమువలన ప్రాణముకలవాఁడై) నిశ్చయముగ జీవించుచున్నాడు.

పంచాశత్తు ౪.

౩౪౪. ధావతి సపేవాస్మిన్ ప్రాణాపానౌదధాత్యుతయదీతాసుర్భవతిజీవత్యేవ ౨ ప్రజాపతిర్వాఇదమేకఆసీ త్సోఽకామయతప్రజాః పశూన్త్సృజే యేతిసఆత్మనోవపాముదక్ఖిదత్తామగ్నౌ ప్రాగృహ్ణాత్తతోఽజస్తూపరః సమభవత్తగ్ం స్వాయైదేవతాయాఆఽలభత తతోవైసప్రజాః పశూనసృజత ౩ యః ప్రజాకామః॥

౧ ఈ వాక్యార్థము పై (౩వ) పంచాశత్తుతోఁ జేర్చి వివరింపఁబడినది. ౨ ఈ కనఁబడుచున్న ప్రజాపశురూపమగు ప్రపంచమేదికలదో! ఈ సృష్టికిఁబూర్వము ప్రజాపతియొక్కఁడే యుండెను. అతనుప్రజలను, బుట్టించుదునని సంకల్పించెను.

ఆకోరికగల యజమానుఁడు లోనుండి (యా ప్రజా, పశు, సృష్టిసాధనముగ వర్ప్రతు ల్యమగు) వపనుఁ బెళ్లగించెను. ఆవపనగ్నియందు హోమముచేసెను. ఆదగ్ధమైన వపనుండి కొమ్ములులేనిమేక పుట్టెను. ఆ మేకను తనయభీష్టదేవత కాలంభనము చేసెను. ఆ కర్మసామర్ధ్యమువలన నాప్రజాపతి ప్రజలను, పశువులను, సృజించెను. ౩ ఈ వాక్యార్థము ౫వ పంచాశత్తుతోఁ జేర్చివివరింపఁబడును.

పంచాశత్తు ౫

౩౦౫. పశుకామః స్యాత్సఏతం ప్రాజాపత్యమజం తూపరమాలభేత ప్రజాపతిమే
వస్వేనభాగధేయే నోపధావతి సఏవాస్మైప్రజాం పశూన్ప్రజనయతి ౨
యచ్ఛ్మశ్రుణస్తత్పురుషాణాగం రూపం యత్తూపరస్తదశ్వానాం యదన్య
తో దన్తద్గవాం యదవ్యాఇవశఫాస్తదవీనాం యదజస్తదజానామేతావ
న్తోవైగ్రామ్యాః పశవస్తాన్॥

౧ ఎవఁడు సంతానకాముఁడు, పశుకాముఁడునగునో ఆయజమానుఁడు ప్రజాపతిదేవతాకము, శృంగరహితమునగు మేక నాలంభనము చేయవలయును. (ఆయజమానుఁడు) స్వకీయ (ప్రజాపతి) భాగముచే ప్రజాపతినే పొందుచున్నాఁడు. ఆ ప్రజాపతియే ఈయజమానునికొఱకు సంతానమును, పశువులనుఁ బుట్టించుచున్నాఁడు. ౨ మీసములు కలిగియుండుట యేదికలదో అది పురుషులయొక్క రూపము. కొమ్ములులేకుండుట యేదికలదో అది గుఱ్ఱములరూపము. దిగువవరులనే దంతములుండుట యేదికలదో అది యావులయొక్క రూపము. గొఱ్ఱెలవలె గిట్టలుండుటయేదికలదో అది గొఱ్ఱెలయొక్క రూపము. మేకజాతి యేదికలదో అది

మేకలయొక్క-రూపము. ఇవియే గ్రామమునందుండు పశువులు. ఆ పురుషుఁలు మొదలగువాటిని వాటిరూపములోనే వాయువు (యజమానునికొఱకు) అధీనము చేయుచున్నాఁడు.

పంచాశత్తు ౬.

౩౭౬. పూషైవావరుంధే ౧ సోమాపౌష్ణం త్రైతమాలభేతపశుకామో ద్వ్యావా అజాయైస్తనౌ నానైవద్వావభిజాయేతే ఊర్జం పుష్టిం తృతీయః సోమాపూషణావేవస్వేనభాగధేయేనో పధావతితావేవాస్మై పశూన్ప్రజనయతః సోమో వై రేతోధాః పూషాపశూనాం ప్రజనయితా సోమఏవాస్మై రేతో దధాతి పూషాపశూన్ప్రజనయత్యౌ దుంబరోయూపోభవ త్యూర్గ్వాఉదుంబరఊర్క్పశవ ఊర్జైవాస్మా ఊర్జం పశూనవరుంధే॥

౧ పశువులఁగోరు పురుషుఁడు సోమపూష దేవతలు దేవతగాఁగలిగినట్టియు (ఏకకాలమునందు పుట్టినట్టియు) మూఁడు దూడలలో నొకదాని నాలంభనము చేయవలయును. (మూఁడొకపర్యాయము పుట్టుటలోఁ బ్రయోజన మేమనగా) మేకకు స్తనములు రెండేకదా! ఆస్తనములను వేరుగఁబానము సేయుటకు రెండు పుట్టుచున్నవి. (దానియొక్క) సారమును, పుష్టిని (ప్రకటించుటకయి) మూఁడవది పుట్టుచున్నది. (రెండుదూడలు పుట్టుట లోకసాధారణము. మూఁడవ దెక్కడనో యొకచోటనే పుట్టుచున్నది దేనికి మూఁడవది పుట్టునో దానికి శరీరమునందు వీర్యాధిక్యము, నధికమగుపుష్టి యుండునని ఈ మంత్రమువలనఁ దెల్లమగుచున్నది. యజమానుడు సోమ, పూష దేవతలను వారికిఁ దానిచ్చినహవిర్భాగముచేఁ

బొందుచున్నాడు. ఆ దేవతాద్వయమియ్యో యజమానునికొఱకుఁ బశువులఁబుట్టించు చున్నది. సోమదేవత రేతస్సును ధరింపఁజేయునది. పూష దేవత పశువులఁబుట్టించు నది. సోమదేవతయే ఈ యజమానునికయి రేతస్సును ధరింపఁజేయుచున్నది, పూష దేవత (భూమిరూపమగుటచే దనయౌషధిబలముచేఁ బోషించి) పశువులఁ బుట్టించు చున్నది. ౭ యూపస్తంభము మోదుగసంబంధమైనది గావలయును. మోదుగ చెట్టు ఫలముద్వారా సారముకలది పశువులుకూడ క్షీరముద్వారా సారముగలవి. (కావున వాయువు) మోదుగరూపమగు సారముచే సారరూపములగు పశువులను (యజమానునికొఱకు) సంపాదించుచున్నాడు.

అనువాకము ౭.

౩౮౭. ప్రజాపతిః ప్రజా అసృజత తా అస్మాత్సృష్టాః పరాచీరాయన్తా వరుణమగచ్ఛన్తా అన్వైత్తాః పునరయాచత తా అస్మై న పునరదదాత్సోఽబ్రవీద్వరం వృణీష్వాథ మే పునర్దేహీతి తాసాం వరమాఽలభత స కృష్ణ ఏకశితిపాదభవ ద్యో వరుణగృహీతః స్యాత్స ఏతం వారుణం కృష్ణమేకశితి పాదమాలభేత వరుణమ్॥

౧ ప్రజాపతి ప్రజలను సృజించెను. ఈప్రజాపతివలన సృజింపఁబడిన ప్రజలు పోయిన యనురాగముకలవారై వచ్చిరి. (వచ్చియు) వరుణునిఁబొందిరి. (ఆ ప్రజాపతియు) నాప్రజలను నాకొఱకొసంగుమని వరుణుని యాచించెను. (వరుణుఁడు) ఆప్రజలనుఆప్రజాపతికొఱకివ్వలేదు. (పిమ్మట) నాప్రజాపతి యీప్రజలలో శ్రేష్ఠ మగుపశువునుఁ గోరుకొనవలయును. మిగిలినవాటిని నాకివ్వవలయును అని వరుణుని మరల యాచించెను. (వరుణుడు) ఆప్రజలలో శ్రేష్ఠమగు పశువునుఁబొందెను. ఆవ

శువు నల్లనిది, తెల్లనిపాదములుకలదియునాయెను. ౨ ఎవఁడు జలజన్యమగు మహోదరవ్యాధిచే గ్రహింపఁబడిన వాఁడాయెనో, నల్లనైనట్టియు, నొక తెల్లనిపాదముకలిగినట్టియు, వరుణదేవతాకమగు పశువునాలమ్భనము చేయవలయును. (ఆయజమానుఁడు) వరుణునిచేఁ దన (వరుణుని) భాగమునేఁ బొందుచున్నాఁడు. ఆవరుణుఁడే యీయజమానుని వరుణపాశములనుండి విడిపించుచున్నాఁడు. (జలోదరమని రోగముపేరు)

పంచాశత్తు. ౨

౩౮౭. ఏవస్వేనభాగధేయేనోపధావతి సఏవైనం వరుణపాశాన్ముఞ్చతి కృష్ణఏకశితిపాద్భవతి వారుణోహ్యేషదేవతయాసమృద్ధ్యై 3 సువర్భానురాసురః సూర్యం తమసాఽవిధ్యత్తస్మైదేవాః ప్రాయశ్చిత్తిమైచ్ఛన్తస్య యత్ప్రథమం తమోఽపాఘ్నన్త్సా కృష్ణావిరభవద్యద్ద్వితీయగ్ం సాఫల్గునీయత్తృతీయగ్ం సాబలక్షీయదధ్యస్థాదపా కృన్తన్త్సాఽవిర్వశా॥

౧ ఈవాక్యార్థము పైదానిలోవివృతము. ౨ నల్లనిదియుఁ, దెల్లనిపాదములు కలదియునగు దేవతచే వరుణుఁడు దేవతగాఁగల యీపశువు (యజమానునియొక్క) ఆరోగ్యసమృద్ధికొఱకగుచున్నది. 3 ఈవాక్యార్థము తరువాయి (3వ) పంచాశత్తుతోఁ జేర్చి వివరింపఁబడును.

పంచాశత్తు 3.

౩౮౮. ౧ సమభవత్తే దేవా అబ్రువన్దేవపశుర్వాఅయగ్ం సమభూత్కస్మా ఇమమా

లప్స్యామహా ఇత్యథవై తర్హ్యల్పా పృథివ్యాసీదజాతా ఓషధయస్తామవిం వశా మాదిత్యేభ్యః కామాయాఽఽలభన్త తతో వా అప్రథత పృథివ్యజాయన్తౌషధయో ౨ యః కామయేత ప్రథేయ పశుభిః ప్రప్రజయా జాయే యేతి స ఏ తామవిం వశామాదిత్యేభ్యః కామాయ॥

౧ స్వర్గలోకమునందలి కాంతిని పోఁగొట్టునట్టి రాక్షసుఁడు సూర్యునిఁ జీకటిచే నావరించెను. ఆ దేవతలు సూర్యప్రభనుగప్పివేసిన చీఁకటినిఁబోఁగొట్టుటకు పరిహారమునాలోచించి (మణ్యాదులచే నా చీకటిని నాల్గుపర్యాయములు పోఁగొట్టిరి.) దాని యొక్క యే మొదటితమస్సునుఁబోఁగొట్టిరో! అది నల్లని కాంతికలపశువాయెను. రెండవతమస్సు యేదికలదో! అది యెఱ్ఱనివర్ణముకల పశువాయెను. మూఁడవతమస్సు యేదికలదో! అది తెల్లనివర్ణముకల పశువాయెను. ఏ నాల్గవతమస్సు ఎముకలసమూహమునకుఁ బైనుండు ప్రకాశమునుఁబోఁగొట్టెనో! అది గొడ్డువారిన పశువాయెను. అప్పుడు దేవతలు పరస్పరము విచారించి యిట్లు పలికిరి ఈ పశువు దైవికమగు నెముకలసముదాయమునుండి పుట్టినది కావున నిది (యుత్తమ) పశువు. ఏ యుత్తమ ప్రయోజనముకొఱకు దీని నాలంభనము చేయుదుము! అని (ప్రశ్నించుకొనిరి.) పిమ్మట భూమియల్పమైనదనియు, నోషధులుపుట్టలేదనియు, విచారించి యావంధ్యాపశువును కామప్రదులగు నాదిత్యదేవతలకొఱకు నాలంభనము చేసిరి. పిమ్మట భూమి విస్తృతమైనది. ఓషధులు పుట్టినవి. (కామప్రదులు=కోరికలనిచ్చువారు.) ౨ ఈ వాక్యార్థము తరువాతి (౮వ) పంచాశత్తుతోఁ జేర్చి వివరింపఁబడును.

పంచాశత్తు ౮.

3౯౦. ౧ ఆలభేతాఽఽదిత్యానేవ కామగ్ం స్వేన భాగధేయేనో పధావతిత ఏవైనం

ప్రథయన్తి పశుభిః ప్రప్రజయాజనయన్త్య ౨ సావాదిత్యోనవ్య రోచతతస్మై దేవాః ప్రాయశ్చిత్తిమైచ్ఛన్తస్మా ఏతామల్లా ఆలభన్తాఽఽగ్నేయీం కృష్ణగ్రీవీగ్ం సగ్ం హితామైన్ద్రీగ్ం శ్వేతాం బార్హస్పత్యాం తాభిరేవాస్మిన్ప్రరుచమదధు ౩ ర్యో బ్రహ్మవర్చసకామః స్యాత్తస్మా ఏతామల్లా ఆలభేత॥

౧ ఎవఁడు పశువులతో వృద్ధినొందెదను, పుత్ర, పౌత్రాదిరూపసంతానముచే నున్నతుఁడనగుదునని కోరుకొనునో! వాఁడీవంధ్యయగు పశువుఁగామముల నిచ్చు నాదిత్యునికొఱకు (సూర్యుఁడు) ఆలంభనము చేయవలయును. వాఁడు కామప్రదులగు నాదిత్యులనే తనభాగముచేఁ బొందును. ఆయాదిత్యులే యీ యజమానుని పశువులచే విస్తరించినవానినిగాఁ జేయుదురు. పుత్రపౌత్రాది సంతానముచే నుత్కృష్టునిగాఁ బుట్టించుదురు. ౨ (పూర్వ మొకానొకప్పుడు) ఈ సూర్యుఁడు ప్రకాశించలేదు. అందుకొఱకు దేవతలుపాయము నాలోచించిరి. ఆ ప్రకాశముకొఱకు కంఠమునందు స్తనములుకల మేకలను మూఁడింటి నాలంభనముచేసిరి. అగ్నిదేవతాకమగు నల్లనికంఠముకలమేకను, ఇంద్రదేవతాకమగు నెఱుపు, తెలుపు, నలుపు వర్ణముకలమేకను, బృహస్పతిదేవతాకమగు తెల్లనివర్ణముకలమేకను (ఆలంభనముఁ జేసిరి) ఆ మూఁడు పశువులచేతనే యీ సూర్యునియందు ప్రకాశమునుఁ బుట్టించిరి. ౩ ఈ వాక్యార్థము తరువాతి పంచాశత్తుతోఁ జేర్చి వివరింపఁబడును.

పంచాశత్తు ౫.

౩౫౧. ఆగ్నేయీం కృష్ణగ్రీవీగ్ం సగ్ం హితామైన్ద్రీగ్ం శ్వేతాం బార్హస్పత్యామేతా ఏవదేవతాః స్వేనభాగధేయేనోపధావతితా ఏవాస్మిన్బ్రహ్మవర్చ

సందధతి బ్రహ్మవర్చస్యేవభవతి ౨ వసన్తా ప్రాతరాగ్నేయీం కృష్ణగ్రీవా మాలభేత గ్రీష్మేమధ్యం దినేసగ్ం హితామైన్ద్రీగ్ం శరద్యపరాహ్ణే శ్వేతాం బార్హస్పత్యాం త్రీణివా ఆదిత్యస్య తేజాగ్ంసి వసన్తా ప్రాతర్గ్రీష్మే మధ్యం దినేశరద్యపరాహ్ణే యావన్త్యేవ తేజాగ్ంసి తాన్యేవ॥

౧ (ప్రసిద్ధమగు నధ్యయనసమృద్ధి రూపమగు తేజస్సు బ్రహ్మవర్చసనిచెప్పఁబడుచున్నది.) ఎవఁడు బ్రహ్మవర్చస్సుఁగోరువాఁడగునో! ఆబ్రహ్మవర్చస్సుకొఱకే కంఠమునందు వ్రేలాడుచున్న స్తనములుగల మేకనాలమ్భనము చేయవలయును. ఇన్ద్రదేవతాకమగు నెరుపు, తెలుపు, నలుపుగల పశువును, బృహస్పతి దేవతాకమగు తెల్లనిపశువును (అనిభావము) ఆయజమానుఁడు తన (ఆదేవతా) భాగముచే నీదేవతలనే పొందును. ఆదేవతలే యీయజమానుని యందు బ్రహ్మవర్చస్సును గలుగఁ జేయుచున్నారు. ఆయజమానుఁడు బ్రహ్మవర్చస్సుకలవాఁడే యగుచున్నాఁడు. ౨ వసన్తకాలమందుం బ్రాతఃకాలమున నగ్నిదేవతాకమగు నల్లనికంఠముకల పశువునాలమ్భనముసేయవలయును. గ్రీష్మకాలమునందు మధ్యాహ్నమున నింద్రదేవతాకమగు నలుపు, తెలుపు, ఎరుపువర్ణములుకల పశువు నాలమ్భనముసేయవలయును. శరత్కాలమునందపరాహ్ణసమయమున (పగలు రెండుజాములతర్వాత) బృహస్పతి దేవతాకమగు తెల్లని పశువు నాలమ్భనము చేయవలయును. ఈమూఁడుకాలములాదిత్యునియొక్క తేజస్సులు. వసంతకాలమునందలి ప్రాతఃకాలమునను, గ్రీష్మకాలమునందలి మధ్యాహ్నసమయమునను, శరత్కాలమందలి యపరాహ్ణసమయమునను, ఎన్ని తేజస్సులుకలవో, (ఈయజమానుఁడు) వాటినే పొందుచున్నాఁడు.

పంచాశత్తు ౬.

౩౭౩. ౧ అవరుద్ధే ౨ సంవత్సరం పర్యాలభ్యన్తే సంవత్సరోవై బ్రహ్మ వర్చసస్య

ప్రదాతా సంవత్సర ఏవాస్మై బ్రహ్మవర్చసం ప్రయచ్ఛతి బ్రహ్మవర్చస్యేవ భవతి 3 గర్భిణయో భవన్తీన్ద్రియం వై గర్భ ఇన్ద్రియమే వాస్మిన్దధతి ౪ సారస్వతీం మేషీమాలభేతయ ఈశ్వరో వాచో వదితోః సన్వాచం న వదేద్వాగ్వై సరస్వతీ సరస్వతీ మేవ స్వేన భాగధేయేనో పధావతి సైవాస్మిన్

౧ పై పంచాశత్తులో నీవాక్యముయొక్క యర్థము వివరింపఁబడినది. ౨ ఒక సంవత్సరము వ్రతనియమముగా నాచరించి యాయాకాలములో నాయా పశువుల నాలంభనము చేయవలయును. సంవత్సరమే బ్రహ్మవర్చస్సు నిచ్చునట్టిది. ఒకసంవత్సరమే ఈ యజమానునికొఱకు బ్రహ్మవర్చస్సునొసగును. (అప్పుడా యజమానుఁడు) బ్రహ్మవర్చస్సు కలవాఁడే యగుచున్నాడు. 3 పూర్వోక్తపశువులు గర్భముగలవి గావలయును. ఇంద్రియమే గర్భము. ఇంద్రియమునే ఈ యజమానునియందు గలుగఁజేయుచున్నవి. ౪ ఎవఁడు వాక్కు నుచ్చరించుటకు సమర్థుఁడయినను (సభాకంపాదికముచే) వాక్కు నుచ్చరించుటలేదో, వాడు సరస్వతీదేవతాకమగు మేకనాలంభనము చేయవలయును. వాక్కే సరస్వతి. అయ్యాజమానుఁడు సరస్వతినే తన (సరస్వతి) భాగముచేఁ బొందుచున్నాడు. ఆ సరస్వతియే యీ యజమానునియందు వాక్కునుఁ గలుగఁజేయుచున్నది. వాక్కునుచ్చరించుటకు సమర్థుఁడగుచున్నాడు. (ఆలంభనము=దేవతోద్దేశముగాఁ ద్యాగముఁ జేయుట, చంపుటయని నిశ్చయార్థము.)

పంచాశత్తు ౭.

3౫౩. ౧ వాచం దధాతి ప్రవదితా వాచో భవత్య ౨ పన్నదతీ భవతితస్మాన్మను

ప్యాః సర్వాం వాచం వదన్త్యా ౩ గ్నేయం కృష్ణగ్రీవమాలభేత సౌమ్యం
బభ్రుం జ్యోగామయావ్యగ్నిం వా ఏతస్య శరీరం గచ్ఛతి సోమగ్ం రసో యస్య
జ్యోగామయత్యగ్నేరేవాస్య శరీరం నిష్క్రీణాతి సోమాద్ర సముత యదీతా
సుర్భవతి జీవత్యేవ ౪ సౌమ్యం బభ్రుమాలభేతాఽఽగ్నేయం కృష్ణగ్రీవం ప్ర
జాకామస్సోమః

౧ దీనియర్థము పైపనసలో లిఖింపఁబడినది. ౨ వెనుకఁ జెప్పఁబడిన పశువు పడిపోని పల్లుకలదై యుండవలయును. కావున మనుష్యులు సంపూర్ణమైన వాక్కునుచ్చరించుచున్నారు. ౩ తీవ్రరోగియగువాఁడు అగ్నిదేవతాకమగు నల్లని కంఠముగలపశువును, సోమదేవతాకమగు పచ్చని పశువును నాలంభనము సేయవలయును. ఇయ్యాజమానునియొక్క శరీరమగ్నిని బ్రవేశించును. అన్నరసము సోముని బ్రవేశించును. ఎవనికిఁ దీవ్రరోగము కలదో, వీనియొక్క శరీరము నగ్ని శుష్కింపఁ జేయును. సోమునినుండి యన్నరసమును లాగుచున్నాడు. (పూర్వవిధముగఁ బశ్వాలంభనముఁజేసిన యజమానుఁడు) ప్రాణము పోయినవాడయినను జీవించును. ౪ సంతానముఁగోరు పురుషుఁడు సోమదేవతాకమగు పింగళవర్ణముకల (పచ్చని) పశువును, అగ్నిదేవతాకమగు నల్లనికంఠముకల పశువును నాలంభనము చేయవలయును. సోమదేవతయే రేతస్సును ధరింపఁజేయునది అగ్ని ప్రజలకు సంతానమును బుట్టించువాడు. సోమదేవతయే యీయజమానుని కొఱకు రేతస్సును ధరింపఁజేయుచున్నాడు. అగ్ని సంతానమును బుట్టింపఁజేయుచున్నాడు. (ఆ యజమానుఁడు) సంతానమునుఁ బొందుచున్నాడు.

పంచాశత్తు ౫

౩౫౪. వై రేతోధా అగ్నిః ప్రజానాం ప్రజనయితా సోమ ఏవాస్మై రేతో దధాత్యగ్నిః ప్రజాం ప్రజనయతి విన్దతే ప్రజా ౨ మాగ్నేయం కృష్ణగ్రీవమాలభేత సౌమ్యం బభ్రుం యో బ్రాహ్మణో విద్యామనూచ్య న విరోచేత యదాగ్నేయో భవతి తేజ ఏవాస్మిన్తేన దధాతి యత్సౌమ్యో బ్రహ్మవర్చసం తేన కృష్ణగ్రీవ ఆగ్నేయో భవతి తమ ఏవాస్మాదపహన్తి శ్వేతో భవతి॥

౧ దీనియర్థము పూర్వపు పంచాశత్తులోఁ బ్రకటితము. ౨ ఏ బ్రాహ్మణుఁడు విద్యను జదువుకొనియుఁ బ్రజలయందు అనురాగము గలవాఁడగుట లేదో! వాడు పూర్వోక్తమగు పశుద్వయము నాలమ్భనము సేయవలయును. ఏది యగ్ని దేవతాకమగు పశువు కలదో! దానిచే నగ్ని యీయజమానునియందుఁ దేజస్సునే గలుగఁజేయుచున్నాడు. సోమదేవతాకమగు నే పశువుకలదో! దానిచే సోముఁడీయజమానునియందు బ్రహ్మవర్చస్సు ధరింపఁజేయుచున్నాఁడు. నల్లనికంఠముకల పశువగ్ని దేవతాకము (కావున) నీయజమానునినుండి తమస్సునే పోఁగొట్టును. (ఏది) తెల్లనిపశువు కలదో ఈయజమానునియందది కాన్తినే కలుగఁజేయుచున్నది. పచ్చనివర్ణముగల పశువు సోమదేవతాకము (కావున) ఈయజమానునియందు బ్రహ్మవర్చసరూపమగు కాన్తిం గలుగఁజేయుచున్నవి.

పంచాశత్తు ౬.

౫౫. రుచమే వాస్మిన్దధాతి బభ్రుస్సౌమ్యో భవతి బ్రహ్మవర్చసమేవాస్మిన్త్విషిం

దధా ౨ త్యాగ్నేయం కృష్ణగ్రీవమాలభేత సౌమ్యం బభ్రుమాగ్నేయం
కృష్ణగ్రీవం పురోధాయాగ్ం స్పర్ధమాన ఆగ్నేయో వై బ్రాహ్మణః సౌమ్యో
రాజన్యోఽభితః సౌమ్యమాగ్నేయౌ భవతస్తేజసైవ బ్రహ్మణోభయ
తో రాష్ట్రం పరిగృహ్ణాత్యేకధా సమావృఙ్క్తే పురఏనం దధతే॥

౧ ఈవాక్యముయొక్క యర్థము (౨వ) పనసలో ప్రకటితము. ౨ పౌరోహిత్య కర్మయందితరునితో స్పర్ధకలపురుషుఁడు అగ్నిదేవతాకమగు నల్లనికంఠముఁకల రెండు పశువులను, సోమదేవతాకమగు పచ్చనివర్ణముకలపశువును, నాలంభనముసేయవలయును. బ్రాహ్మణుఁడు అగ్నిదేవతగాఁగల వాఁడుకదా! (బ్రాహ్మణుఁడు, అగ్నియు విరాట్పురుషుని ముఖమునుండి పుట్టిరి. కావున నీసామ్యమువీనికిఁగారణము) రాజు సోమదేవతగాఁగలవాఁడు. సోమదేవతాక పశువున కిరువైపులందగ్నిదేవతాకపశువు లుండవలయును. (ఇట్లుచేసినచో, నిట్టియజమానుఁడు) బ్రాహ్మణోచితమయిన తేజుస్సుచేతనే రాష్ట్రమునంతటను వశ్యముచేసికొనును. (అప్పుడు) ప్రతిస్పర్ధిని క్షణమాత్రములో జయించును. (పిమ్మట రాజు మొదలగువారు) ఈయజమానునిఁ బౌరోహిత్యస్థానమునందు స్థాపించుదురు.

ద్వితీయానువాకము సమాప్తము.

— * —

అనువాకము ౩.

౩౫౬. ౧ దేవాసురా ఏషులోకేష్వస్పర్ధన్త సఏతం విష్ణుర్వామనమపశ్యత్తగ్ం
స్వాయై దేవతాయా ఆఽలభత తతో వై స ఇమాఁల్లోకానభ్యజయ ౨ ద్వైష్ణవం

వామనమాలభేత స్పర్ధమానో విష్ణురేవభూత్వే మాల్లోకానభిజయతి
౩ విషమఆలభేత విషమాఇవహీమే లోకాస్సమృద్ధ్యా ౪ ఇన్ద్రాయ
మన్యుమతే మనస్వతేలలామం ప్రాశృఙ్గమాలభేత సఙ్గ్రామే॥

౧ దేవదానవులీలోకములవిషయమై పరస్పరము స్పర్ధకలవారైరి. ఆవిష్ణువు పొట్టిదియగు పశువునుఁజూచెను. (చూచి) యాపశువును తన విష్ణురూపదేవతకాలమ్భనముచేసెను. దానివలననే యావిష్ణువీలోకములఁ జయించెను. ౨ స్పర్ధకల యజమానుఁడు విష్ణుదేవతాకమగు పొట్టిపశువు నాలమ్భనముసేయవలయును. అయ్యజమానుఁడు విష్ణువేయై యీలోకములఁజయించును. ౩ సమృద్ధికొఱకు విషమదేశమునందాలమ్భనము చేయవలయును. ఈలోకములు విషమప్రదేశములుగలవికదా! (పృథివ్యాదిలోకములు ఎక్కువభోగము గలవగుటచే విషమములని వర్ణింపఁబడినవి.

౪ ఈవాక్యమున కర్థము తరువాతి పఞ్చాశత్తులోవ్రాయఁబడును.

పఞ్చాశత్తు ౨.

౩౭౮. సంయత్త ఇన్ద్రియేణ వై మన్యునామనసాసఙ్గ్రామం జయతీన్ద్రమేవమన్యు
మన్తం మనస్వన్తగ్ం స్వేనభాగధేయేనోపధావతి సఏవాస్మిన్నిన్ద్రియం మ
న్యుంమనోదధాతి జయతితగ్ం సఙ్గ్రామ ౨ మిన్ద్రాయమరుత్వతే పృశ్నిసక్థ
మాలభేత గ్రామకామఇన్ద్రమేవమరుత్వన్తగ్ం స్వేనభాగధేయేనోపధావ
తి సఏవాస్మైసజాతాన్ప్రయచ్ఛతి గ్రామ్యేవభవతి ౩ యదృషభస్తేన॥

౧ యుద్ధము ప్రాప్తమగుచుండగాఁ గోపముగల్గినట్టియు, ధైర్యముగలిగినట్టియు నింద్రునికొఱకు తెల్లని విభూతిరేఖలుగల లలాటముతోఁ గూడుకొనినట్టియు, ముఖమునకు సమీపించిన కొమ్ములుగలిగిన పురుష గోవు నాలమ్భనము చేయవలయును. ఇన్ద్రియరూపమగు కోపముచేతను, మనస్సుచేతను, (లోకములో జనుఁడు) యుద్ధమున జయించుచున్నాఁడుకదా ! కోపముగల్గినట్టియు, ధైర్యముగల యింద్రునిఁదనభాగముచేఁ బొందును. ఆయింద్రుఁడే ఈయజమానునియందు ఇన్ద్రియరూపమగు కోపమును, ధైర్యమునుఁగలుగఁజేయును. ఆయజమానుఁడు యుద్ధముచు జయించును. (శ్వేతపుండ్రవాలాంకిత లలాటము=తెల్లని యర్ధచంద్రాకృతికల రేఖచేఁ జిహ్నితమయిన లలాటముకలది ౨ గ్రామముఁగోరు పురుషుఁడు మరుద్దేవతలతోఁగూడుకొనిన యింద్రునికొఱకుఁ దెల్లనితొడలుకల పశువు నాలమ్భనము సేయవలయును. అయ్యజమానుఁడు మరుద్దేవతలతోఁగూడుకొనిన యింద్రునే తన (ఇన్ద్రి) భాగముచేఁ బొందుచున్నాఁడు. ఆ యింద్రుఁడే ఈ యజమానునికొఱకు సోదరులు మొదలగు స్నేహితులనిచ్చును. (ఆ యజమానుఁడు) గ్రామముగలవాఁడగును. ౩ ఈ వాక్యమునకర్థము తరువాతి పంచాశత్తులోఁ దెలుపఁబడును.

పంచాశత్తు ౩

౩౭౯. ఐన్ద్రోయత్పృశ్ని స్తేన మారుతస్సమృద్ధ్యై ౨ పశ్చాత్పృశ్ని స్సక్థోభవతి
పశ్చాదన్వ సాయినీమేవాస్మై విశంకరోతి ౩ సౌమ్యం బభ్రుమాలభేతా
న్నకామః సౌమ్యం వాఅన్నగ్ం సోమమేవస్వేనభాగధేయేనోపధావతిస
వాస్మాఅన్నం ప్రయచ్ఛత్యన్నాదవవభవతి ౪ బభ్రుర్భవత్యే తద్వాఅన్న
స్యరూపగ్ం సమృద్ధ్యై ౫ సౌమ్యం బభ్రుమాలభేత యమలమ్!

౧ ఏదిపురుషగోవుకలదో ! యది యింద్రదేవతాకము. ఏది తెల్లని తొడలు కల పశువుకలదో ! యది మరుద్దేవతాకము. (కావున నీ రెండును) సమృద్ధికొఱకగు చున్నవి. ౨ వెనుకప్రక్కన తెల్లనితొడలుకల పశువు (ఆలంభనయోగ్యమై) యుండ వలయును. (అయినచో నీదేవత) ఈ గ్రామస్వామికొఱకు జనునిదనకనుగుణముగానే కార్యమును చేయునట్లుచేసికొనును. 3 అన్నమునుగోరు పురుషుఁడు సోమదేవ తాకమగు పచ్చని వర్ణముకల పశువునాలంభనము చేయవలయును. (సోమము ఓషధులకురాజుకావున) అన్నము సోమదేవతాకముగదా ! ఆయజమానుఁడు సోమ మునే తన (సోమ) భాగముచేఁ బొందును. ఆసోమదేవతయే యీ యజమానునికి యన్నము నిచ్చును. (అప్పుడు యజమానుఁడు) అన్నము తినువాఁడగును. ౪ పచ్చని వర్ణముకల యీ యన్నముయొక్క రూపము సమృద్ధికొఱకగుచున్నది. ౫ ఈ వాక్యార్థము తరువాతి (౭వ) పంచాశత్తులో వివరింపఁబడును.

పంచాశత్తు ౪.

3౫౯. రాజ్యాయసన్నగ్ం రాజ్యం నోపనమేత్సౌమ్యం బభ్రుమాలభేత సోమోవై రాజ్యగ్ం సోమమేవ స్వేనభాగధేయేనోపధావతి సఏవాస్మై రాజ్యం ప్రయచ్ఛత్యుపైనగ్ం రాజ్యం నమతిబభ్రుర్భవత్యేతద్వై సోమస్యరూపగ్ం సమృద్ధ్యా ఇన్ద్రాయవృత్రతురేలలామం ప్రాశృఙ్గమాలభేతగతశ్రీః ప్రతిష్ఠాకామః పాప్మానమేవవృత్రం తీర్త్వాప్రతిష్ఠాంగచ్ఛతీన్ద్రాయాభిమాతిఘ్నేలలామం ప్రాశృఙ్గమా...

౧ రాజ్యముకొఱకు సమర్థుఁడగుచునున్న యే పురుషునకు రాజ్యముపొందుట

లేదో! (ఆ రాజపుత్రుఁడు) సోమదేవతాకమగు పచ్చని వర్ణముకల పశువు నాలంభనము చేయవలయును రాజ్యము సోమదేవతాకముగదా! ఆ యజమానుఁడు సోమదేవతనే తన (సోమ) భాగముచేఁ బొందును. ఆ సోమదేవతయే యీ యజమానునికి రాజ్యము నిచ్చును. ఈ యజమానుని రాజ్యము పొందును. ఈ పచ్చని వర్ణముకల సోమముయొక్క రూపము సమృద్ధికొఱకగుచున్నది. ౨ పోయిన సంపద కలిగినట్టియుఁ, బ్రతిష్ఠాకాముఁడునగు పురుషుఁడు శత్రుహింసకుఁడగు నింద్రునికై శ్వేతపుండ్రవాలాంకిత లలాటముతోఁ గూడుకొనినట్టి పురుషగోవు నాలంభనము చేయవలయును. (అట్టి యజమానుఁడు) పాపరూపమగు శత్రువునే యతిక్రమించి ప్రతిష్ఠనుఁబొందును. (శ్వేతపుండ్రవాలాంకిత లలాటము = తెల్లని యర్ధచంద్రాకృతిగల రేఖచేఁ జిహ్నితమయిన లలాటము కలది) ౩ ఈ వాక్యార్థము తరువాతి (౫వ) పంచాశత్తుతోఁ జేర్చివివరింపఁ బడును.

పంచాశత్తు ౫.

౩౬౦. లభేత యః పాప్మనా గృహీతః స్యాత్పాప్మా వా అభిమాతి రిన్ద్రమేవాభి
మాతిహనగ్ం స్వేన భాగధేయేనోపధావతి సఏవాస్మాత్పాప్మానమభిమా
తిం ప్రణుదత ౨ ఇన్ద్రాయవజ్రిణేలలామం ప్రాశృఙ్గమాలభేతయమలగ్ం
రాజ్యాయసన్తగ్ం రాజ్యం నోపనమేదిన్ద్రమేవ వజ్రిణగ్ం స్వేనభాగధే
యేనోపధావతి సఏవాస్మై వజ్రంప్రయచ్ఛతి సఏనం వజ్రోభూత్యా ఇన్ధ
ఏనగ్ం రాజ్యం సమతిలలామః ప్రాశృఙ్గో భవత్యే తద్వై వజ్రస్యరూప
గ్ం సమృద్ధ్యై॥

౧ ఎవఁడు పాపముచే గ్రహింపఁబడినవాఁడగునో, (వాఁడు) పాపమునుఁ బోగొట్టునట్టి యింద్రునికై ఎద్దు నాలంభనము చేయవలయును. పాపమే శత్రువు. (ఆయజమానుఁడు) శత్రువును నశింపఁజేయునట్టి యింద్రునే తన (యింద్ర) భాగముచేఁ బొందును. ఆయింద్రుఁడే యీయజమానునుండి పాపరూపమైన శత్రువునుఁ బోగొట్టును. ౨ రాజ్యముకొఱకు సమర్థుఁడగుచున్న యేపురుషుని రాజ్యము పొందదో! ఆపురుషుఁడు వజ్రముకల యింద్రునికొఱకు యెద్దునాలంభనము చేయవలయును. ఆ యజమానుఁడు వజ్రియగు నింద్రునే తనభాగముచేఁ బొందును. ఆయింద్రుఁడే యీ యజమానునికై వజ్రసమమగు నాయుధమునిచ్చును. ఆ వజ్రసమమగు నాయుధమీ యజమానుని శత్రుసంతాపముకొఱకుఁ బ్రదీప్తునిగాఁ జేయును. ఈ యజమానునిఁగూర్చి రాజ్యము పొందును. శ్వేతపుండ్రవాలాంకితమయినయెద్దు ముఖమున కభిముఖమైన కొమ్ములుకలది యగుచున్నది. వజ్రముయొక్క రూపమై సమృద్ధికొఱకగుచున్నది.

తృతీయానువాకము సమాప్తము.

— ❊ —

అనువాకము ౪.

౧౬౧. అసావాదిత్యో నవ్యరోచత తస్మై దేవాః ప్రాయశ్చిత్తి మైచ్ఛన్ తస్మా
ఏతాం దశర్షభామాఽలభన్త తయైవాస్మిన్రుచమదధు ౨ ర్యో బ్ర
హ్మవర్చసకామః స్యాత్తస్మా ఏతాం దశర్షభామాలభేతాముమే వాఽఽదిత్య
గ్ం స్వేనభాగధేయేనోపధావతి సఏవాస్మిన్బ్రహ్మవర్చసందధాతి బ్రహ్మవ
ర్చస్యేవభవతి ౩ వసన్తా ప్రాతస్త్రీన్లలామానాలభేత గ్రీష్మే మధ్యన్దినే

౧ (పూర్వమొకప్పుడు) ఈసూర్యుఁడు ప్రకాశింపలేదు ఆప్రకాశముకొఱకు దేవతలుపాయము నాలోచించిరి. ఆప్రకాశముకొఱకే పదివృషభముల సముదాయము నాలంభనముచేసిరి. ఆ పదివృషభముల సముదాయము ఆలంభనముచేయుట చేతనే యీసూర్యునియందు కాంతినిఁ గలుగఁ జేసిరి. ౨ ఎవఁడు బ్రహ్మవర్చస్సు కోరువాఁడగునో! వాఁడాయాదిత్యునికై పదివృషభములసముదాయము నాలంభనము చేయవలయును. (ఆయజమానుఁడు) ఈయాదిత్యునే తన (ఆదిత్య) భాగముచేనే బొందును. ఆయాదిత్యుఁడే ఈయజమానునియందు బ్రహ్మవర్చస్సునుఁగలుగ జేయుచున్నాఁడు. (అప్పుడు యజమానుఁడు) బ్రహ్మవర్చస్సు గలవాఁడే యగును ౩ ఈవాక్యార్థము తరువాతి (౩వ) పంచాశత్తుతోఁ జేర్చి వివరింపఁబడును.

పంచాశత్తు ౨.

౩౬౨. త్రీఞ్ఛితి పృష్ఠాఞ్ఛరద్య పరాహ్ణే త్రీఞ్ఛితివారా ౨ న్త్రీణివా ఆదిత్యస్య తే
జాగంసి వసన్తాప్రాతర్గ్రీష్మేమధ్యం దినేశరద్యపరాహ్ణేయావన్త్యేవ తేజాగం
సి తాన్యేవావరున్ధే ౩ త్రయస్త్రయఆలభ్యన్తేఽభిపూర్వమేవాస్మిన్తేజో ద
ధాతి ౪ సంవత్సరం పర్యాలభ్యన్తే సంవత్సరోవై బ్రహ్మవర్చసస్య ప్ర
దాతా సంవత్సరఏవాస్మై బ్రహ్మవర్చసం ప్రయచ్ఛతి బ్రహ్మవర్చస్యేవభ
వతి ౫. సంవత్సరస్య పరస్తాత్ప్రాజాపత్యం కద్రుమ్॥

౧ వసన్తకాలమునందు ప్రాతఃకాలమునఁ దెల్లనిరేఖలచే చిహ్నితమైన నుదురుగల పశువిశేషముల మూఁడింటినాలంభనము చేయవలయును. గ్రీష్మకాలమునందు మధ్యాహ్నసమయమున మూఁడు తెల్లనివీపుగల పశువులనాలంభనము

చేయవలయును. శరత్కాలమందపరాహ్ణసమయమున తెల్లని తోకగల పశువుల మూటి నాలంభనము చేయవలయును. ౨ ఆదిత్యునికి మూడు తేజస్సులు (అనేవ నగా) వసన్తకాలమునందు ప్రాతఃకాలమునను, గ్రీష్మకాలమందు మధ్యాహ్నసమయమందును, శరత్కాలమందపరాహ్ణసమయమునను (ఉన్నవనిభావము) ఎన్ని తేజస్సులుకలవో! వాటినన్నిటిని సేవించవలయును. ౩ (వసంతఋతువునందువలె గ్రీష్మశరదృతువులందుఁగూడ మూఁడు మూఁడు పశువులాలంభనము చేయఁబడుచున్నవి కావున పూర్వసాదృశ్యము ఈఋతువులందుకూడ తగుచున్నది. ఇట్లు) ఈయజమానునందు పూర్వమువలె నుత్తరకాలమునందుఁగూడ తేజస్సు విధింపఁబడుచున్నది అని తాత్పర్యము. ౪ ఒకసంవత్సరము (నియమము నవలంబించి) ఆలంభనము చేయవలయును. సంవత్సరమే బ్రహ్మవర్చస్సు నిచ్చునది. సంవత్సరమే యీయజమానునికొఱకు బ్రహ్మవర్చస్సు నిచ్చును. (అప్పుడాయజమానుఁడు) బ్రహ్మవర్చస్సు కలవాఁడే యగును. ౫ ఈవాక్యార్థము తరువాతి(౩వ) పంచాశత్తుతోఁజేర్చి వివరింపఁబడును.

పంచాశత్తు ౩

౩౯౩. ౧ ఆలభేత ప్రజాపతిః సర్వా దేవతా దేవతాస్వేవ ప్రతితిష్ఠతి ౨ యదిబిభీయాద్దుశ్చర్మా భవిష్యామీతిసోమాపౌష్ణగ్ం శ్యామమాలభేత సౌమ్యోవై దేవతయాపురుషః పౌష్ణాః పశవః స్వయైవాస్మై దేవతయా పశుభిస్త్వచం కరోతినదుశ్చర్మా భవతి ౩ దేవాశ్చవై యమశ్చాస్మిన్లోకే స్పర్ధన్త సయమో దేవానామిన్ద్రియం వీర్యమయువత తద్యమస్య ॥౩॥

౧ సంవత్సరమునకుఁ బిమ్మట ప్రజాపతిదేవతాకమగు పిఙ్గళవర్ణము (పసుపు

పచ్చ) గల పశువునాలంభనము సేయవలయును. సర్వదేవతా స్వరూపుడగు ప్రజాపతియే దేవతలయందు ప్రతిష్ఠావన్తుడగుచున్నాడు. ౨ చెడిపోవు ధర్మముకలవాడనగుదునని (మరద మొదలగు హేతువులచే గుష్ఠురోగము నెవడూహించునో) యెవడు భయపడునో, వాడు సోమపూష దేవతాకమగు నల్లనిపశువునాలమ్భనము సేయవలయును. పురుషుడు సోమదేవతకలవాడు. (అనగా సోమదేవత నారాధించువాడు) పశువులు పూషదేవతాకములు. సోముడు తన దేవతాత్వముచే పశువులచే జన్మమును (బాగుగ) చేయును. చెడుకర్మము కలవాడుకాడు. ౩ ఈవాక్యార్థము తరువాతి (౮ వ) పంచాశత్తుతో జేర్చి వివరింపబడును.

పంచాశత్తు ౯.

౩౬౮. ౧ యమత్వంతే దేవాఅనున్యన్త యమోవా ఇదమభూద్యద్వయగ్ం స్మఇ

తితే ప్రజాపతిముపాధావన్త్స ఏతౌ ప్రజాపతిరాత్మన ఉక్షవశౌ నిరమిమీ

తతేదేవావైష్ణావరుణీం వశామాఽలభన్తైన్ద్రముక్షాణంతం వరుణేనైవ గ్రా

హయిత్వావిష్ణునాయజ్ఞేన ప్రాణుదన్తైన్ద్రైన్ద్రై వాస్యేన్ద్రియ మవృఞ్జత ౨

యోభ్రాతృవ్య వాన్త్స్యాత్సస్పర్ధమానోవైష్ణా వరుణీమ్ ॥౮॥

౧ దేవతలును, యముడును, ఈలోకవిషయమై పరస్పరము స్పర్ధకలవారైరి. ఆయముడు దేవతలయొక్క యింద్రియరూపమగు వీర్యమును (దేవతలనుండి) వేరుగాజేసెను. (కావున) యమునకు యమత్వము సంపన్నమైనది. అప్పుడు దేవతలీ విషయమునాలోచించిరి. పూర్వము మనమే (భూలోకాధిపత్యముం బొంది) యుంటిమో! ఈయమాధిపత్యమును యముడు పొందినవాడాయెనని పిమ్మటనాదేవతలు ప్రజా

పతినిఁబొందిరి. ఆప్రజాపతితననుండి సేచనసమర్థమగు (అనఁగాఁ జూలునిలువఁజేయు) వత్సోత్పాదకమైనదానిని, వంధ్యను సృష్టించెను. ఆదేవతలు, విష్ణువరుణులు, దేవతగాఁగల వంధ్యను యింద్రదేవతాకమగు దూడను బుట్టించు లేక కనునట్టి పశువు నాలంభనము చేసిరి. (పిమ్మటవారు) ఆయముని వరుణపాశముచే గ్రహించి విష్ణురూపమగు యజ్ఞముచే యముని వీర్యమును నశింపఁజేసిరి. యింద్రునియొక్క యనుగ్రహము చేతనే యీయముని వీర్యమును నశింపఁజేసిరి. ౨ ఈవాక్యార్థము తరువాతి పఞ్చాశత్తుతోఁ జేర్చి వివరింపఁబడును.

పంచాశత్తు ౫

౩౬౫. ౧ వశామాలభేతైన్ద్రం ముష్కాణం వరుణేనైవ భ్రాతృవ్యం గ్రాహయిత్వా విష్ణునా యజ్ఞేన ప్రణుదత ఐన్ద్రేణైవాస్యేన్ద్రియం వృఙ్క్తే భవత్యాత్మనా పరాఽస్య భ్రాతృవ్యో భవతి ౨ ఇన్ద్రో వృత్రం మహాన్తం వృత్రో హతః షోడశభిర్భోగైరసినాత్తస్య వృత్రస్య శీర్షతో గావ ఉదాయన్తా వైదేహ్యోఽభవన్తాసామృషభో జఘనేఽనూదైత్తమిన్ద్రః

౧ ఎవఁడు శత్రువులుగలవాఁడో, వాఁడు (వారివిషయమై) స్పర్ధకలవాఁడై విష్ణువరుణదేవతలు దేవతగాఁగల వంధ్యపశువును, ఇన్ద్రదేవతాకమగు వత్సోత్పాదకపశువు నాలంభనము చేయవలయును. (ఇట్టియజ్వ) వరుణపాశము చేతనే శత్రువునుగ్రహించి విష్ణురూపమగు యజ్ఞముచే నశింపచేయుచున్నాఁడు. ఈశత్రువుయొక్క వీర్యము నశించిపోవును. (అప్పుడు యజమానుఁడు) స్వయముగా (విజయముకలవాఁడు) అగును. ఈయజమానునియొక్క శత్రువు తిరస్కృతుఁడగును. ౨ (పూర్వము) ఇంద్రుఁడు వృత్రాసురునిఁజంపెను. ఆయింద్రుని-చచ్చిన వృత్రా

సురుఁడు పదునాఱు సర్పాకారములగు శరీరములచే (తాళ్లచేతవలె) బంధించెను. ఆవృత్రాసురునియొక్క శిరస్సునుండి కొన్నియావులుపుట్టినవి. ఆయావులు విశిష్ఠ దేహసంబంధులైనవి. ఆగోవులయొక్క పృష్ఠభాగమునందు వృషభమనుసరించి వెళ్లెను. ఆవృషభమునుద్దేశించి యింద్రుఁడాత్మను (అహో! నాకార్యముసిద్ధమయినదిగదా! యని) పూజించెను. (అప్పుడు) ఇంద్రుఁడు ఎవఁడీవృషభము నాలంభనము చేయునో ఈపాపమునుండి వాఁడువిడిపింపఁబడునని యాలోచించెను. (పిమ్మట) ఆయింద్రుఁడు అగ్నిదేవతాకమగు నల్లనికంఠముగల పశువును, ఇంద్ర దేవతాకమగు వృషభమును నాలంభనముచేసెను. ఆ యింద్రునియొక్క స్వభాగముచే సంతుష్ఠుఁడయినయగ్ని పదునాఱు సర్పాకారములగు శరీరములఁగూడ దహింపఁజేసెను. ఇంద్రుఁడు ఇన్ద్రియభాగముచేతనే యాత్మయందు సామర్థ్యమును ధరించెను.

పంచాశత్తు ౬

౩౬౬. ౧ అచాయతోఽమన్యత యోవాఇమమాలభేత ముచ్యేతాస్మాత్పాప్మన ఇతిస ఆగ్నేయం కృష్ణగ్రీవమాఽలభతైన్ద్రి వృషభం తస్యాగ్నిరేవస్వేన భాగధేయేనో పసృతః షోడశధావృత్రస్యభోగానప్యదహదైన్ద్రేణేన్ద్రియ మాత్మన్నధత్త ౨ యఃపాప్మనాగృహీతః స్యాత్స ఆగ్నేయం కృష్ణగ్రీవమాలభేతైన్ద్రి వృషభమగ్ని రేవాస్యస్వేన భాగధేయేనోపసృతః ॥౬॥

౧ ఈవాక్యార్థము పూర్వపు పంచాశత్తునందు వివృతము. ౨ ఎవఁడు పాపముచే గ్రహింపఁబడినవాఁడగునో, వాఁడగ్నిదేవతాకమగు నల్లనికంఠముగల పశువును, ఇంద్రదేవతాకమగు వృషభమును (=ఎద్దు) ఆలంభనము చేయవలయును.

ఈయజమానుని సంబంధమగు తానిచ్చిన హవిర్భాగముచే సంతుష్టుఁడగు నగ్ని పాపమునుగూడ దహించును. ఇంద్రదయాగముచేతనే ఆత్మయందు సామర్థ్యమును నాత్మయందు ధరించును. (ఇట్టి యజమానుఁడు) పాపమునుండి విడిపింపఁ బడును. పరిశుద్ధుఁడగును.

పంచాశత్తు ౭

౩౬౭. ౧ పాప్మానమ పిదహాత్యైన్ద్రి ణేన్ద్రియ మాత్మన్ధత్తే ముచ్యతేపాప్మనోభ

వత్యేవ ౨ ద్యావాపృథివ్యాం ధేనుమాలభేత జ్యోగపరుద్ధోఽన యోస్హివా

ఏషోఽప్రతిష్ఠితోఽథైమజ్యోగపరుద్ధోద్యావా పృథివీఏవస్వేన భాగధేయేనో

పథావతితే ఏవైనం ప్రతిష్ఠాంగమయతః ప్రత్యేవతిష్ఠతి ౩ పర్యారిణీ భవతి

పర్యారీవహ్యేతస్యరాష్ట్రం యోజ్యోగపరుద్ధస్స మృద్ధ్యై ౪ వాయవ్యం ॥౭॥

౧ ఈవాక్యార్థము ౬వ పంచాశత్తునందుఁ దెలుపఁబడినది. ౨ చిరకాలము రాజ్యభ్రష్టుఁడైన వాఁడు ద్యావాపృథివీ దేవతాకమగు నావు నాలంభనము చేయ వలయును. ఈపృథివీద్యులోకములందు బ్రతిష్ఠితుఁడు కాని వాఁడుజ్యోగపరుద్ధుఁ (డని చెప్పఁబడును.) (ఈయాలంభనము చేసిన యజమానుఁడు) ద్యావాభూములఁ బొందుచున్నాఁడు. ఆద్యావాభూములే యీయజమానునిఁ బ్రతిష్ఠనుఁ బొందించు చున్నవి. (అప్పుడతడు) ప్రతిష్ఠావంతుఁడగుచున్నాఁడు. ౩ (ఏయావు చూడిదియగుచుఁ బ్రసవకాలము నతిక్రమించి పిమ్మటఁ జాలకాలమునకు బ్రసవించునో! యది పర్యారణీయనిబిలువఁబడును.) సమృద్ధికొఱకు నట్టి పర్యారిణి యగునావే (యాలంభనమునకు) కావలయును. ఎవఁడు చిరకాలము రాజ్యభ్రష్టుఁడో, వీనియొక్క

రాష్ట్రము పర్యాయియగును. (అనగా భోగకాలము నతిక్రమించినతరువాత పొందఁ
బడునని భావము.) ౪ ఈపదము ౨౫ పంచాశత్తులో వివరింపఁ బడును.

పంచాశత్తు ౫

౩౬౫. ౧ వత్సమాలభేత వాయుర్వా అనయోర్వత్సు ఇమేవా ఏతస్మైలోకా అప
శుష్కావిడపశుష్కాz క్షైషజ్యోగ పరుద్ధోవాయుమేవస్వేన భాగధేయేనో
పధావతి సఏవాస్మా ఇమాల్లోకాన్విశం ప్రదాపయతి ప్రాస్మాఇమేలోకాః
స్నువన్తి భుఞ్జత్యేనం విడుపతిష్ఠతే ॥౫॥

౧ ఎప్పుడు సామంతరాజులు ప్రభువునందనురాగము పోయినవారగుదురో
సామాన్యజనముకూడ అనురాగము పోయినదగునో, అప్పుడీరాజ్య భ్రష్టుండు
వాయుదేవతాకమగు దూడనాలంభనము చేయవలయును ఈద్యావాభూము
లకువాయువే దూడకదా. అప్పుడీరాజ్యభ్రష్టుండు తనభాగముచే వాయువునే
బొందును. ఆవాయువే ఈయజమానునికై నీసామంతరాజులను, ఇతరసామాన్య
జనులనుకూడ అనురాగము కలవారినిగాఁజేయును. ఆసామంతరాజులు కూడ
మణులు మొదలగుధనము నధికముగా నొసగుదురు. ఇతరసామాన్యజనము కూడ
ఈప్రభువును సేవించును.

చతుర్థానువాకము సమాప్తము.

ANDHRA BHASHA NILA
శ్రీ వేమన

—*0*—

అనువాకము ౫

౩౬౯. ౧ ఇన్ద్రో వలస్య బిలమపౌర్ణోత్స య ఉత్తమః పశురాసీత్తం పృష్ఠం ప్రతి సంగృహ్యోదక్ఖిదత్తగ్ం సహస్రం పశవోఽనూదాయన్త్స ఉన్నతోఽభవ ౨ ద్యః పశుకామః స్యాత్సఏతమైన్ద్ర మున్నతమాలభేతేన్ద్ర మేవస్వేన భాగధేయేనో పధావతి సఏవాస్మైపశూన్ప్రయచ్ఛతి పశుమానేవభవ త్యున్నతః ౧॥

౧ (బలుఁడను రాక్షసుఁడు తస్కరుండై యెచ్చటనుండియో కొన్నిపశువులనపహరించి భూబిలమునందు స్థాపించెను. ఆవృత్తాన్తముం దెలిసికొని యింద్రుఁడు బిలముఁదెరచెను. (అనగా బిలమునకుఁ బైనమూయఁబడిన రాతినిఁ బెళ్లగించెను. (అందు) ఏదియుత్తమపశువాయెనో దానివీపు నవలమ్బించి యెత్తెను. (అదియా పశుసముదాయమున కధిపతియగుటవలన) దానిననుసరించి వేయిపశువులు బయలుదేరినవి. (పూర్వమేయున్నతమైనను) నాపశువు (ఇంద్రునిచేఁ దీయఁబడుటచే) మిక్కిలి యున్నతమైనది. ౨ ఎవఁడు పశువులఁగోరువాఁడగునో యాపురుషుఁడింద్ర దేవతాకమగు నీ (పూర్వోక్తమైన) యున్నతపశువు నాలమ్భనము సేయవలయును. (అట్టి యజమానుఁడు) ఇంద్రునే తానిచ్చిన హవిర్భాగముచేఁ బొందును. ఆయింద్రుఁడే యాయజమానునికొఱకుఁ బశువులనిచ్చును. (యజమానుఁడు పశువులు కలవాఁడగును.) ౩ ఈపదమున కర్థము ౨వ పనసలో మొదటివాక్యముతోఁ గూర్చి చెప్పఁబడును.

పఞ్చాశత్తు ౨

౩౭౦. ౧ భవతిసాహస్రీవా ఏషాలక్ష్మీర్యదున్నతో లక్ష్మ్యామేవపశూనవరున్ధే ౨

యదాసహస్రం పశూన్ప్రాప్నుయాదథ వైష్ణవం వామనమాలభేత తస్మి
న్వై తత్సహస్రమధ్యతిష్ఠత్తస్మాదేష వామనస్సమీషితః పశుభ్య ఏవ ప్ర
జాతేభ్యః ప్రతిష్ఠాం దధాతి ౩ కోఽర్హతి సహస్రం పశూన్ప్రాప్తుమిత్యాహు
రహోరాత్రాణ్యేవ సహస్రగ్ం సంపాద్యాఽఽలభేత పశవః ॥ ౨॥

౧ ఉన్నతమగుపశువు (ఆలంభనమునకు యోగ్యమైనది.) ఉన్నతమనుటయేది కలదో, ఇది (మిగిలిన) సహస్రమునకు సమృద్ధరూపము. (ఇట్టివాఁడు సమృద్ధిరూపమగు) లక్ష్మితోఁ గూడుకొనినవాఁడై పశువులను బొందుచున్నాఁడు. ౨ ఎప్పుడు యజమానుఁడు వేయిపశువులను బొందునో! అనన్తరము విష్ణుదేవతాకమగు వామనపశువు నాలంభనము సేయనలయును. (ఎందువలన) నీవామన పశువునందే (లీలగా) నాపశుసహస్ర మధిష్ఠించియున్నదో! అందువలన నీవామన పశువు విష్ణుదేవతకు బాగుగ నపేక్షితమైనది. (ఈవామన పశ్వాలమ్భనముచే బూర్వము) గలిగిన పశుసహస్రములకొఱకుఁ బ్రతిష్ఠను (గడ్డి—నీరు సమృద్ధిగాగల నివాసస్థానమును) జేసినవాఁడగును. ౩ ఈవాక్యార్థము ౩వ పనసలోని మొకటి వాక్యముతోఁ జేర్చి కూర్పఁబడును.

పంచాశత్తు ౩.

౩౭౧, వాఽహోరాత్రాణి పశూనేవ ప్రజాతాన్ప్రతిష్ఠాం గమయ ౨ త్యోషధీభ్యో
వేహతమాలభేత ప్రజాకామఓషధయో వా ఏతం ప్రజాయై పరిబాధన్తే యో
ఽలం ప్రజాయై సన్ప్రజాం న విన్దత ఓషధయః ఖలు వా ఏతస్యై సూతుమపిఘ్న

న్త్రియావేహద్భవత్యోషధీ రేవ స్వేన భాగధేయేనోపధావతి తా ఏవాస్మై స్వాద్యోనేః ప్రజాం ప్రజనయన్తి విన్దతే॥

౧ సహస్రపశువుల (నొక కాలమునందు) ఎవఁడు పొందుటకై సమర్థుఁడగుచున్నాఁడని విజ్ఞులు చెప్పుచున్నారు? వేయిఅహోరాత్రములు (పశువుఁ గ్రమముగ) సంపాదించి యాలమ్భనము సేయవలయును. పశువులే యహోరాత్రములు. (ఇప్పుడు) ఉత్పన్నములైన పశువులకుం బ్రతిష్ఠనుఁ బొందించును. (అనగా వేయిదినములు క్రమముగ నొకదానిని సంపాదించి యాలంభనము చేసిన పిమ్మట వానినాలమ్భనము చేసినచోఁ బశువులకుఁ బ్రతిష్ఠను సంపాదించఁ బడినదగునని భావము) ౨ ఓషధులకొఱకు మూడలుచచ్చుచున్నవగుగోవు నాలమ్భనము సేయవలయును. ఎవఁడు ప్రజోత్పాదనమునకై సమర్థుఁడైనను సంతానమునుఁ బొందఁడో వీనినిసంతానమునకై యోషధిదేవతలంతటను బాధించును. (ఇందులకేగవాలమ్భనము చెప్పఁబడినది. ఓషధిదేవతలైతే యీ గర్భమును చెడఁగొట్టు గోవుయొక్క గర్భమునుఁగూడ నాశనము చేయును. ఏదిగర్భవినాశకారి యగుచున్నదో! (అనివెనుక కన్వయము) అట్టి యజమానుఁడు ఓషధిదేవతలనే తానిచ్చిన హవిర్భాగముచేఁ బొందును. ఆ యోషధిదేవతలే యీ యజమానుని కొఱకు యజమానుని సమ్బన్ధియగు వీర్యము వలన (తమ రేతస్సుచేతనే) సంతానమునిచ్చును. (అనగా యజమానుఁడౌరసమగు సంతానమునే పొందును. కానిస్త్రీవలన మాత్రముగాదు.) (ఇటుపైన లోకప్రసిద్ధి చేనోషధులు ప్రశంసించఁ బడుచున్నవి.) ఉదకములే (కారణములగుట వలన) ఓషధిస్వరూపములు. (యజమానునకుఁ బుట్టఁబోవు) పురుషుఁడుకూడ నుదకస్వరూపము. (ఆ పురుషుఁడు పుట్టుకకుఁ బూర్వమసత్తనిచెప్పఁ బడుచున్నాఁడు. కావున నుదకరూపముగ నున్నయోషధులే యజమానుని కొఱకు స్పష్టముకాని శరీరాకారముగల రేతస్సువలన స్పష్టమైనశరీరమునిచ్చుచున్నవి. అందువలన నెవఁడు తెలిసికొనుట లేదో ఆ పండితులు పామరులును ఉదకములు ఈ యజమానునికొఱకు స్పష్టముకాని శరీరాకారముగల రేతస్సువలన స్పష్టమగు శరీరమునిచ్చుచున్నవని చెప్పుచున్నారు.

పంచాశత్తు ౪.

32 ౩. ౧ ప్రజామాపోవా ఓషధయోఽసత్పురుష ఆప ఏవాస్మా అసతః సద్దదతిత
స్మాదాహుర్యశ్చైవం వేదయశ్చనాఽఽపస్త్వావాసతః సద్దదతీ ౨ త్రైన్ద్రీ
గ్ం సూతవశామాలభేత భూతికామోఽ జాతో వా ఏష యోఽలం భూత్యై
సన్భూతిం న ప్రాప్నోతీన్ద్రం ఖలువా ఏషా సూత్యావశాఽ భవత్ । ౩॥

౧ ఈ వాక్యార్థము 3 వ పనసలోఁ జెప్పఁబడినది. ౨ (ఒకపర్యాయముకని పిమ్మట గొడ్డాలగు గోవు సూతవశయనఁబడును) ఐశ్వర్యమును గోరుపురుషుఁడు ఇన్ద్రదేవతాకమగు సూతవశయగు పశువునాలమ్భనము సేయవలయును. ఎవఁడు ఐశ్వర్యము (పొందుట) కై సమర్థుఁడైనను ఐశ్వర్యమును పొందుటలేదో వాఁడుపుట్టిన వాఁడైనను పుట్టనివానితో సమానుఁడు. ఈ సూతవశయగు గోవుకూడ (మొదట) నింద్రసమానమగు వత్సముఁగని (పిమ్మట) వన్ధ్యయైనది. (ఈ యాలమ్భనముచేసిన యజమానుఁడు ఇంద్రునేతానిచ్చిన హవిర్భాగముచేఁ బొందును. ఆ యింద్రుఁడే యీ యజమానునైశ్వర్యముం బొందించుచున్నాఁడు. (అప్పుడు) అతఁడైశ్వర్యవన్తుఁడగుచున్నాఁడు.

షట్పంచాశత్తు ౫

23. ౧ ఇన్ద్రమేవ స్వేనభాగధేయేనోపధావతి సఏవైనం భూతిం గమయతిభవత్యేవ
౨ యగ్ం సూత్వావశాస్యామిన్ద్రమేవాఽఽలభేతై తద్వావతదిన్ద్రియగ్ం

సాక్షాదేవేన్ద్రియమవరున్ధ ౨ ఐన్ద్రాగ్నం పునరుత్సృష్టమాలభేతయ ఆతృ తీయాత్పురుషాత్సోమం నపిబేద్విచ్ఛిన్నోవా ఏతస్యసోమపీథోయోబ్రా హ్మణస్సన్॥

౧ ఈ వాక్యార్థము పూర్వపంచాశత్తున వివృతము. ౨ ఏదూడనుఁగనిన పిమ్మట (ఆవు) వంధ్యయగునో, (అనఁగాఁదరువాత సంతానము కలుగదని తా॥) ఇంద్రదేవతాకమయిన యాదూడను (పూర్వమంత్రోక్తమగు సూతవశాలంభనము నకుఁబిమ్మట) నాలంభనము సేయవలయును. ఇదియే యా ముఖ్యమయిన వీర్యము. (కావున నీ యజమానుఁడు) ముఖ్యమయిన యింద్రియమునే పొందుచున్నాఁడు (ఈ సూతవశయొక్క దూడ యింద్రసమానమనియు, నట్టిదూడను ఇంద్రదేవతాకము గానే యాలంభనము సేయవలయుననియు, దూడ యింద్రియకార్యము కావునను, ఇంద్రదేవతాకమగుటచే ముఖ్యమయిన యింద్రియమునే పొందునని భావము.) ౩ ఎవఁడు మూఁడవ పురుషునినుండి సోమము పానముచేయుటలేదో (ఇట్టివిచ్ఛిన్న సోమపీథుఁడు) ఇన్ద్రాగ్నిదేవతాకమగు నాఁబోతుగావిడిచిన అనఁగా దుక్కి, బండిలాగుట మొదలగుపనులలోనుంచని ఎద్దునాలమ్భనము చేయవలయును. ఎవఁడు బ్రాహ్మణుఁడగుచు మూఁడవ పురుషునినుండి సోమమును ద్రావుటలేదో వీనియొక్క సోమపీథము విచ్ఛిన్నము (అనిభావము) (ఇయ్యాలమ్భనము చేసినయజమానుఁడు) తానిచ్చిన హవిర్భాగముచే నిన్ద్రాగ్నులనే పొందుచున్నాఁడు. ఆయింద్రాగ్నులే యీయజమానునికై సోమపీథము నొసగుదురు. ఇయ్యజమానుని సోమపీథము పొందును. (సోమపీథము = సోమయాగము.)

పంచాశత్తు ౬.

౩౭౮. తృతీయాత్పురుషాత్సోమం నపిబతీన్ద్రాగ్నీ ఏవస్వేనభాగధేయేనోపధావతి

అనువాకము ౬.

౩౯౬. ౧ బార్హస్పత్యగ్ం శితిపృష్ఠమాలభేత గ్రామకామోయఃకామయేత పృ
గ్ం సమానానాగ్ం స్యామితి బృహస్పతి మేవస్వేన భాగధేయేనోపధావ
సఏవైనం పృష్ఠగ్ం సమానానాం కరోతి గ్రామ్యేవభవతి ౨ శితిపృష్ఠోభవ
బార్హస్పత్యోహ్యేష దేవతయా సమృద్ధ్యై ౩ పౌష్ణగ్ం శ్యామమాలభేత
న్నకామోఽన్నం వైపూషాపూషణమేవ స్వేనభాగధేయేనో పధా
సఏవాస్మై

౧ గ్రామము తనకుఁగావలయుననియు, సమానులగు ఇతరగ్రామస్వాము
లోఁ దానొకఁడుకావలయుననియు, నెవఁడు కోరుకొనునో, అట్టియజమాను
బృహస్పతిదేవతాకమగు తెల్లని వీపుభాగముగల పశువు నాలమ్భనము చేయవల
ను. (అట్టి యజమానుఁడు) తానిచ్చుహవిర్భాగముచే బృహస్పతినే పొందు
ఆబృహస్పతియే యీయజమానుని సమానులగు నితరగ్రామస్వాములలో నగ్రగ
న్యగఁజేయును. (అప్పుడా యజమానుఁడు) గ్రామస్వామియే యగును. ౨ బృహ
తిదేవతాకమగు తెల్లనివీపు పశువు (బృహస్పతి) దేవతచే సమృద్ధిఁగొఱకు నగుచున్న
3 అన్నమునుఁ గోరుపురుషుఁడు పూషదేవతాకమగు పశువు నాలమ్భనము సే
వలయును. అన్నము (పోషకము కావున) పూషదేవతాస్వరూపము. (ఇట్టి యజమా
నుఁడు)పూషదేవతనే తానిచ్చినహవిర్భాగముచేఁబొందుచున్నాఁడు. ఆపూషదేవత
యీ యజమానునికై యన్నమునిచ్చును. (అప్పుడు యజమానుఁడ) న్నముగల
డగుచున్నాఁడు.

పంచాశత్తు ౨

౩౭౭. ౧ అన్నం ప్రయచ్ఛత్యన్నాద ఏవ భవతి ౨ శ్యామో భవత్యేతద్వా అన్నస్య రూపగ్ం సమృద్ధ్యై ౩ మారుతం పృశ్నిమాలభేతాన్నకామోఽన్నం వై మరుతో మరుత ఏవ స్వేన భాగధేయేనోపధావతి త ఏవాస్మా అన్నం ప్రయచ్ఛన్త్యన్నాద ఏవ భవతి ౪ పృశ్నిర్భవత్యేతద్వా అన్నస్య రూపగ్ం సమృద్ధ్యా ౫ ఐన్ద్రిమరుణమాలభేతేన్ద్రియకామ ఇన్ద్రమేవ॥

౧ ఈ వాక్యార్థము క్రిందటి పనసలో విస్పష్టము. ౨ నల్లని పశువు (ఆలమ్భనయోగ్యమగుచున్నది.) ఇదియే యన్నముయొక్క రూపమగుచు సమృద్ధి కొఱకగుచున్నది. ౩ అన్నముం గోరు పురుషుఁడు మరుద్దేవతాకమగు తెల్లని పశువు నాలమ్భనము చేయవలయును. అన్నమే మరుద్దేవతా స్వరూపము. (ఇట్టి యజమానుఁడు) తానిచ్చిన పురోడాశభాగముచే మరుద్దేవతలనే పొందుచున్నాఁడు. ఆ మరుద్దేవతలే యీ యజమానునకు నన్నము నిచ్చుచున్నారు. (అప్పుడు యజమానుఁడు) అన్నముం దినువాఁడేయగుచున్నాఁడు. అన్నసంపాదకులగుటచే మరుత్తులన్న స్వరూపముగా వర్ణింపఁబడిరి.) ౪ పృశ్నిపశువు (ఆలమ్భనయోగ్యమైనది) ఇదియే యన్నముయొక్క స్వరూపమై సమృద్ధికొఱకునగుచున్నది. (పృశ్నిః = తెల్లనిపశువు.) ౫ ఈ వాక్యార్థము తరువాతి (౩వ) పనసలో వ్రాయఁబడును.

పంచాశత్తు ౩

౩౭౮. ౧ స్వేన భాగధేయేనోపధావతి స ఏవాస్మిన్నిన్ద్రియం దధాతీన్ద్రియావ్యేవ భవ

౨ త్యరుణో భ్రూమాన్భవత్యే తద్వాఇన్ద్రస్యరూపగ్ం సమృద్ధ్యై ౩ సావి
త్రముపధ్వస్తమాలభేతసనికామస్సవితా వై ప్రసవానామీశే సవితారమేవ
స్వేనభాగధేయేనోపధావతి సఏవాస్మై సనిం ప్రసువతి దానకామా అస్మై
ప్రజాభవ ౪ న్త్యుపధ్వస్తో భవతి సావిత్రో హ్యేషః॥

౧ ఇన్ద్రియమును (సామర్థ్యమును) గోరుపురుషుఁడింద్రదేవతాకమగు నెఱ్ఱని పశువు నాలమ్భనముచేయవలయును. (అట్టి యజమానుఁడు)ఇంద్రునే తానిచ్చుహావిర్భాగముచేఁబొందును. ఆయింద్రుడే యజమానునియందు యింద్రియమునుఁగలుగఁ జేయుచున్నాఁడు. (అప్పుడు యజమానుఁడు) ఇన్ద్రియ వన్తుఁడగుచున్నాఁడు. ౨ (గొప్ప) కనుబొమ్మకల యెఱ్ఱని పశువు (ఆలంభనయోగ్య) మగుచున్నది. ఇదియే యింద్రునియొక్క రూపమగుచు సంపద గల్గుటకుఁ గారణమగును. ౩ ఇతరులవల్ల దానమునుఁగోరు పురుషుఁడు సవితృదేవతాకమగు సంకరవర్ణముకల పశువు నాలంభనము చేయవలయును. ప్రేరణములలో, దేవతాహ్వానములో సవితృదేవత సమర్థమగుచున్నది. (ఇట్టి యజమానుఁడు) సవితృదేవతనే తానిచ్చినహావిర్ భాగముచేఁ బొందును. ఆ సవితృదేవతయే యీ యజమానునికై పరకర్తృక దానమునుఁ బ్రేరణచేయును. దానకాములగు ప్రజలీయజమానుని యధీను లగుచున్నారు. (పరకర్తృకము = ఇతరులు చేయునది.) ౪ సంకీర్ణవర్ణముకల పశువు ఆలంభనయోగ్యమగుచున్నది. సవితృదేవతాకమగు నీపశువు దేవతల ప్రేరణచే సంపదనిచ్చుచున్నది.

పంచాశత్తు ౪.

౩౯౯. దేవతయాసమృద్ధ్యై వైశ్వదేవం బహురూపమాలభేతాన్నకామో వైశ్వదేవం

వాఽన్నం విశ్వానేవదేవాన్త్స్వేనభాగధేయేనోపధావతి తఏవాస్మాఅన్నం ప్రయచ్ఛన్త్యన్నాదఏవభవతి ౨ బహురూపోభవతి బహురూపగ్ం హ్యన్నగ్ం సమృద్ధ్యై ౩ వైశ్వదేవం బహురూపమాలభేత గ్రామకామోవైశ్వదేవావై సజాతావిశ్వానేవదేవాన్త్స్వేన భాగధేయే నోపధావతి తఏవాస్మై॥

౧ అన్నకాముఁడు విశ్వేదేవ దేవతాకమగు రంగులోకదానిలో నొకటికి లియక బహువర్ణములుగల పశువునాలంభనము చేయవలయును. అన్నము విశ్వేదేవదేవతాకముగదా! అట్టియజమానుఁడు సమస్తదేవతలను తానిచ్చిన హవిర్భాగముచేఁ బొందుచున్నాఁడు. ఆ విశ్వేదేవతలే యీ యజమానునికై యన్నము నొసగుదురు. (అప్పుడు యజమానుఁడు) అన్నముఁదినువాఁడగును. (విశ్వేదేవులు = దేవతావిశేషులు.) ౨ బహురూపములుగలపశువు ఆలంభన యోగ్యమగుచున్నది. (భక్ష్య, భోజ్య, చోష్య, భేదములచే) బహురూపములుకల యన్నము సమృద్ధిని గలిగించుచున్నది. (చోష్యము = త్రాగుటకుపయోగ్యమయిన ద్రవపదార్థము.) ౪ గ్రామమునుఁగోరు పురుషుఁడు విశ్వేదేవ దేవతాకమగు బహురూపములుకల పశువునాలంభనము చేయవలయును. సోదరభృత్యాదులు విశ్వేదేవ దేవతలు గలవారుగదా! అట్టియజమానుఁడు సమస్తదేవతలను తానిచ్చిన హవిర్భాగముచేఁ బొందును. ఆ విశ్వ దేవతలీ యజమానునికై సోదరభృత్యాదుల నొసగుదురు. (అప్పుడు యజమానుఁడు) గ్రామస్వామియగును.

పంచాశత్తు ౫.

౮౦. సజాతాన్ప్రయచ్ఛన్తి గ్రామ్యేవభవతి ౨ బహురూపోభవతి బహుదేవ

త్యో హ్యేష సమృద్ధ్యై ౩ ప్రాజాపత్యం తూపరమాలభేత యస్యానాజ్ఞాతమివజ్యోగామయేత్ప్రాజాపత్యోవై పురుషః ప్రజాపతిః ఖలువై తస్య వేద యస్యానాజ్ఞాతమివ జ్యోగామయతి ప్రజాపతిమేవ స్వేనభాగధేయేనో పధావతి స ఏవైనం తస్మాత్స్రామాన్ముఞ్చతి ౪ తూపరోభవతి ప్రాజాపత్యో హ్యేష దేవతయా సమృద్ధ్యై ॥౫॥

౧ ఈవాక్యార్థము పై(రవ) పంచాశత్తుతోఁ జేర్చి వివరింపఁబడినది. ౨ బహురూపములుకలిగినట్టియు, బహుదేవతలు దేవతగాఁగలపశువు సమృద్ధినిచ్చుచున్నది. ఎవడు తెలియఁబడనిరోగముచేఁ బీడింపఁబడునో, (అనఁగా రోగవిషయము తెలియకున్నను, బలముక్షీణించుట మొదలగునవి కన్పట్టుచుండునో, వాఁడు) ప్రజాపతి దేవతాకమగు సకాలమునందుఁగూడ కొమ్ములురాని యెద్దు నాలంభనము చేయవలయును. పురుషుఁడు ప్రజాపతిదేవతాకుఁడుకదా! (వైద్యులచే) తెలియఁబడనిదైన రోగముఎవనిని భాధించుచున్నదో, దానిఁ ప్రజాపతి తెలిసి కొనుచున్నాఁడు. (ఈయజమానుఁడు) తానిచ్చినపురోడాశభాగముచేఁ బ్రజాపతినే పొందుచున్నాఁడు. ఆ ప్రజాపతియే యాదీర్ఘ రోగమునుండి యీ యజమానుని విడిపించుచున్నాడు. (స్రామః = దీర్ఘరోగము) ౪ ఈ కర్మయందు సకాలమునందుఁ గూడ కొమ్ములు రానియెద్దు ఆలంభనయోగ్యమై యున్నది. ఈ పశువు దేవతాంశముచేఁ బ్రజాపతి సంబంధియై (ప్రజాపతిదేవతాకమని తా॥) సమృద్ధికలిగించుచున్నది.

షష్ఠానువాకము సమాప్తము.

— * —

అనువాకము ౭.

౩౮౧. ౧ వషట్కారోవై గాయత్రియై శిరోఽచ్ఛినత్తస్యై రసః పరాఽపతత్తం బృహస్పతిరుపాగృహ్ణాత్సా శితిపృష్ఠా వశాఽభవద్యో ద్వితీయః పరాపతత్తం మిత్రావరుణా వుపాగృహ్ణీతాగ్ం సాద్విరూపావశాఽభవద్యస్తృతీయః పరాపతత్తం విశ్వేదేవా ఉపాగృహ్ణన్త్సా బహురూపావశాఽభవద్యశ్చతుర్థః పరాపతత్స పృథివీం ప్రావిశత్తం బృహస్పతిరభి ॥

౧ ఈ వాక్యమునకర్థము తరువాతి (౨వ) పంచాశత్తులో జేర్చివివరింపడును.

పంచాశత్తు ౨.

౫ ౨. ౨ అగృహ్ణాదస్త్వేవ వాయం భోగాయేతిస ఉక్షవశః సమభవద్యల్లోహితం పరాపతత్తద్రుద్ర ఉపాగృహ్ణాత్సా రౌద్రీరోహిణీవశాఽభవద్బా ౨ హస్ప త్యాగ్ం శితిపృష్ఠా మాలభేత బ్రహ్మవర్చస కామో బృహస్పతిమేవ స్వేన భాగధేయేనో పధావతి సఏవాస్మి న్బ్రహ్మవర్చసం దధాతి బ్రహ్మవర్చస్యేవ భవతి ౩ ఛన్దసాం వాఏషర సోయద్వశారస ఇవఖలు ॥

౧ "(వౌషట్" అను మన్త్రమున కభిమానదేవత వషట్కారము) వషట్కారము గాయత్రియొక్క శిరస్సును ఛేదించెను. దానినుండి రసముపడెను. ఆ రసమును బృహస్పతి గ్రహించెను ఆ రసము తెల్లని వీపుగల్గిన గొడ్డగు గోవాయెను. ఏ రెండవరసముపడెనో దానిని మిత్రావరుణదేవతలు గ్రహించిరి. ఆ రసము రెండు రూపములుగల వధ్ర్యయాయెను. ఏ మూడవ రసము పడెనో, దానిని సర్వదేవతలు గ్రహించిరి. అది బహువర్ణములుగల గొడ్డుటావు ఆయెను. ఏ నాల్గవ రసముపడెనో అది భూమిని బ్రవేశించెను. అది తనయొక్క భాగమునకు అగుగాక యని బృహస్పతి దానిని గ్రహించెను. అది వ్యర్థవీర్యముగల వృషభమాయెను. ఏది యెఱ్ఱనిదై పడెనో, దానిని రుద్రుండు గ్రహించెను అది రుద్రసంబంధమయినదయి రోహిణి యను వంధ్యయాయెను. ౨ బ్రహ్మవర్చస్సును గోరుపురుషుండు బృహస్పతిదేవతాకమగు శితిపృష్ఠము నాలంభనము చేయవలయును. అట్టియజమానుండు బృహస్పతినే తానిచ్చిన హవిర్భాగముచే పొందును. ఆ బృహస్పతియే యజమానుని యందు బ్రహ్మవర్చస్సు నుంచును. (అప్పుడు యజమానుండు) బ్రహ్మవర్చస్వి యగును. ౩ ఏది వంధ్యయగు గోవు కలదో ఈరసము ఛందస్సులకు సంబంధమయినదియే. బ్రహ్మవర్చస్సు రసమువంటిదికదా. ఛందస్సుయొక్క రసముచేతనే రసరూపమగు బ్రహ్మవర్చస్సును సేవించవలయును.

పంచాశత్తు ౩.

౩౫౩. ౧ వై బ్రహ్మవర్చసం ఛన్దసామేవ రసేనరసం బ్రహ్మవర్చ సమవరున్ధే ౨ మై
త్రావరుణీం ద్విరూపామాలభేత వృష్టికామో మైత్రం వా అహర్వారుణీరా
త్రిరహోరాత్రాభ్యాం ఖలువై పర్జన్యో వర్షతిమిత్రావరుణా వేవస్వేనభాగధే
యేనో పధావతి తావేవాస్మా అహోరాత్రాభ్యాం పర్జన్యం వర్షయతశ్ఛన్ద

సాం వా ఏష రసో యద్వృష్టీ రస ఇవ ఖలు వై వృష్టిశ్ఛన్ద సామేన రసేన॥

౧ ఈవాక్యార్థము పూర్వము వివృతము. ౨ వర్షమునుఁగోరు పురుషుడు మిత్ర, వరుణదేవతాకమగు ద్విరూప పశువు నాలంభనము చేయవలయును. పగలు మిత్రదేవతాకము. రాత్రి వరుణదేవతాకము. మేఘుఁ డహోరాత్రములచే వర్షించుచున్నాడుకదా. (ఇట్టి యజమానుఁడు) మిత్ర, వరుణదేవతలనే తా నిచ్చిన హావిర్భాగముచేఁబొందును ఆ మిత్ర, వరుణదేవతలే యీయజమానునికయి యహోరాత్రులచే మేఘుని వర్షింపఁ జేయుదురు. ఏది వంధ్యయగుగోవు కలదో ఈ రసము ఛందస్సులకు సంబంధమయినదే. వర్షము రసమువంటిదికదా. (ఇట్టి యజమానుఁడు) ఛందస్సులయొక్క రసముచే రసరూపమగువర్షమును పొందుచున్నాడు.

పంచాశత్తు ౪.

౩౮౪. ౧ రసం వృష్టిమవరున్ధే ౨ మైత్రావరుణీం ద్విరూపామాలభేత ప్రజాకామో మైత్రం వా అహర్వారుణీ రాత్రిరహోరాత్రాభ్యాం ఖలు వై ప్రజాః ప్రజాయన్తే మిత్రావరుణావేవ స్వేన భాగధేయేనోప ధావతి తావేవాస్మా అహోరాత్రాభ్యాం ప్రజాం ప్రజనయతశ్ఛన్దసాం వా ఏష రసో యద్వృష్టీ రస ఇవ ఖలు వై ప్రజాశ్ఛన్దసామేవ రసేన రసం ప్రజామవ॥

౧ పూర్వము విస్తరింపఁబడినది (౩వ పనసలో) ౨ పూర్వముమాదిరే.

పంచాశత్తు ౫

౩౪. ౫. ౧ పున్నైవైశ్వదేవీం బహురూపా మాలభేతాన్న కామోవైశ్వదేవం వాఅ
న్నం విశ్వానేవ దేవాన్త్స్వేన భాగధేయేనోపధావతి తఏవాస్మా అన్నం
ప్రయచ్ఛన్త్య్న్నాదఏవ భవతి ఛన్దసాంవా ఏషరసోయద్వశారసఇవ ఖలు
వాఅన్నం ఛన్దసామేవరసేన రసమన్నమవరున్ధే ౩ వైశ్వదేవీం బహు
రూపామాలభేత గ్రామకామో వైశ్వదేవావై ॥

౧ ఈపదమునకు పూర్వపుపనసలోని చివరవాక్యముతో నేకవాక్యత కల్పింపఁబడినది ౨ గ్రామముఁగోరువాఁడు సర్వదేవ దేవతాకమగు బహువర్ణములుగల పశువు నాలమ్భనము సేయవలయును. సోదరభృత్యాదులు విశ్వేదేవసంబన్ధులు గదా. (ఇట్టియజమానుఁడు) సర్వదేవతలను తానిచ్చిన హవిర్భాగముతోఁ బొందును. ఆసర్వదేవతలే యీయజమానునికై సోదరభృత్యాదుల నొసంగుదురు. (అప్పుడు యజమానుఁడు) గ్రామస్వామియేయగును. ఏది వంధ్యయగుగోవుకలదో ఈరసము ఛన్దస్సులకు సమ్బన్ధించినదే. సోదరభృత్యాదులు రసమువంటివారుకదా ! (ఈయజ్వ) ఛన్దస్సులయొక్క రసముచేతనే రసరూపమగు సోదరభృత్యాదులను పొందుచున్నాఁడు. ౩ ఈవాక్యార్థము తరువాతి పనసలోఁ జెప్పఁబడును.

పంచాశత్తు ౬.

౩౪. ౬. ౧ సజాతావిశ్వానేవ దేవాన్త్స్వేన భాగధేయేనోపధావతి తఏవాస్మై
సజాతాన్ప్రయచ్ఛన్తి గ్రామ్యేవభవతి ఛన్దసాంవా ఏషరసోయద్వశారస

ఇవ ఖలు వై సజాతాశ్ఛన్దసామేవ రసేనరసగ్ం సజాతానవరున్ధే ౨
బార్హస్పత్యముక్షవశ మాలభేత బ్రహ్మవర్చసకామో బృహస్పతిమేవ
స్వేనభాగధేయేనోపధావతి సఏవాస్మిన్బ్రహ్మవర్చసమ్॥

౧ తనతోఁబుట్టినవారు లేనివాఁడు విశ్వేదేవతాకమైన యాగము చేసితే తనవిధివల్లనే తోఁబుట్టువులఁబొందును. విశ్వేదేవతలే యాతనికిఁ దోఁబుట్టువులనిచ్చెదరు. దానివల్ల గ్రామస్వామియగును. గొడ్డుదగు ఆవురసము ఛందస్సులరసమే. ఆ సోదరభృత్యాదులు ఆరసమువంటివారుకదా! ఆరసము చేతనే సోదరభృత్యాదులు యాగకర్తకుఁగల్గుదురు. ౨ బ్రహ్మవర్చస్సుఁగోరు పురుషుఁడు బృహస్పతి దేవతాకమగు వ్యర్థవీర్యముగల పశువునాలమ్భనము చేయవలయును. ఇట్టియజమానుఁడు బృహస్పతినే తానిచ్చిన హవిర్భాగముచేఁ బొందుచున్నాఁడు. ఆబృహస్పతియే యీయజమానునియందు బ్రహ్మవర్చస్సును స్థాపించును. (అప్పుడు యజమానుఁడు బ్రహ్మవర్చస్సు కలవాడే యగుచున్నాఁడు. (వ్యర్థవీర్యముకలపశువు=ఎద్దు)

పంచాశత్తు ౭

౩౪౭. ౧ దధాతిబ్రహ్మవర్చస్యేవభవతి ౨ వశంవాఏషచరతి యదుక్షావశఇవ
ఖలు వై బ్రహ్మవర్చసం వశైనైవవశంబ్రహ్మవర్చ సమవరున్ధే ౩ రౌద్రీ
గ్ం రోహిణీమాలభేతాభి చరన్రుద్రమేవ స్వేనభాగధేయే నోపధావతి
తస్మాఏవైనమావృశ్చతి తాజగార్తిమార్ఛతి రోహిణీభవతి రౌద్రీహ్య

పా దేవతయాసమృద్ధ్యై ౪ స్ఫ్యోయూపో భవతి వజ్రోవై స్ఫ్యో వజ్రమే వాస్మై ప్రహరతి శరమయంబర్హిః శృణాత్త్యై వైనంవైభీదక ఇధ్మోభినత్త్యై వైనమ్ ॥

౧ ఈవాక్యార్థము పయిపంచాశత్తులో వ్రాయఁబడినది. ౨ ఎద్దు యేది కలదో ఇదిగో కలిసికొనుచున్నది. ఎద్దు గోవులతో నరణ్యమునకుఁ బోయి మఱల వాటివెనుకనే యింటికి వచ్చుచుండుట ప్రసిద్ధము. (అనగా నింద్రియ నియమము కలదని తాత్పర్యము.) బ్రహ్మవర్చస్సు అట్టియెద్దువంటిదే (ఇన్ద్రియ నియమముకల వానికి స్వాధీన పదార్థమని తా॥) (కావున నీ యెద్దు నాలంభనము చేసిన యజమానుఁడు) ఇంద్రియనియమము చేతనే స్వాధీనమైన బ్రహ్మవర్చస్సునుఁ బొందుచున్నాఁడు. ౩ శత్రువధనుఁగోరు పురుషుఁడు రుద్రదేవతాకమగు రోహిణీ పశువు నాలంభనము చేయువలయును. (అట్టి యజమానుఁడు) రుద్రునే తానిచ్చిన హవిర్భాగముచేఁ బొందును. ఆ యజమానునకై (రుద్రుఁడు) ఈ శత్రువునంతటను భేదించెను. (అప్పుడే శత్రువు) మరణముఁబొందును. రుద్రదేవతాకమయిన యీ రోహిణీ పశువు దేవతచే సమృద్ధి కొఱకగుచున్నది. (రోహిణీ = పశువిశేషము.) ౪ (అ ౨, అను ౫, పం ౭ లోని ౪-౫-౬ వాక్యములే యిచ్చట ఒకవాక్యముగాఁ గూర్చఁబడినవి. అర్థమచ్చటనే వ్రాయఁబడినది. కావున నచ్చట చూచుకొనవలయును.)

సప్తమానువాకము సమాప్తము.

— ⁕ —

అనువాకము ౮.

౩౮౮. ౧ అసావాదిత్యో నవ్యరోచత తస్మై దేవాః ప్రాయశ్చిత్తిమైచ్ఛన్తస్మా ఏతా

గ్ం సౌరీగ్ం శ్వేతాం వశా మాzలభన్త తస్మై వాస్మిన్నృచమదధు ౨

ర్య బ్రహ్మవర్చసకామః స్యాత్తస్మా ఏతాగ్ం సౌరీగ్ం శ్వేతాం వశామా

లభేతాముమేవాzzదిత్యగ్ం స్వేన భాగధేయే నోపధావతి స ఏవాస్మిన్బ్రహ

వర్చసం దధాతి బ్రహ్మవర్చస్యేవ భవతి 3 బైల్వోయూపో భవత్యసౌ॥

౧ ఈ సూర్యుఁడు (పూర్వమొకప్పుడు) ప్రకాశించలేదు. ఆ ప్రకాశము నకు దేవతలుపాయము నాలోచించిరి. ఆ సూర్యునికై సూర్యదేవతాకమైనట్టియు తెల్లనిదియునగు నీ వంధ్యగోవు నాలమ్భనము చేయఁబూనిరి. ఆ గోవుచేతనే (దేవతలు) ఈ సూర్యునియందుఁ గాంతినిఁ బొషింపఁ జేసిరి. ౨ ఎవఁడు బ్రహ్మవర్చస్సు నఁగోరువాఁడగునో (వాఁడా) సూర్యునికై యీ సూర్యదేవతాకమైన తెల్లని వన్ధ్య గోవు నాలమ్భనము చేయవలయును. (ఇట్టి యజమానుఁడు) ఈ సూర్యునే తాని చ్చిన హవిర్భాగముతోఁ బొందును. ఆ సూర్యుఁడే యీ యజమానునియందు బ్రహ్మవర్చస్సును బొషింపఁ జేయుచున్నాఁడు. (అప్పుడా యజమానుఁడు బ్రహ్మవర్చస్వియగును.) 3 దీనియర్థము ౨వ పంచాశత్తులో వివరింపఁబడును.

పంచాశత్తు ౨

౫౯. ౧ యతోzజాయత తతో బిల్వ ఉదతిష్ఠత్సయోన్యేవ బ్రహ్మ

వర్చసమవరున్ధే ౨ బ్రాహ్మణస్పత్యాం బభ్రుకర్ణీమాలభేతాభిచరన్వా

3 రుణం దశకపాలం పురస్తాన్నిర్వపేద్వరుణేనైవ భ్రాతృవ్యం

గ్రాహయిత్వా బ్రహ్మణాస్తృణుతే ౪ బభ్రుకర్ణో భవత్యే తద్వై బ్రహ్మ ణోరూపగ్ంసమృద్ధ్యై ౫ స్ఫ్యోయూపో భవతి వజ్రోవై స్ఫ్యో వజ్రమే వాస్మైప్రహరతి శరమయంబర్హిశ్శృణాతి ॥

౧ యూపము బిల్వవృక్షము (మారేడుచెట్టు) సమ్బన్ధమైనది. కావలయును. ఈ సూర్యుఁడెచ్చట పుట్టెనో! దానినుండియే బిల్వము పుట్టెను. (ఇప్పుడు సూర్య బిల్వములు రెండు నొకయోనినుండి పుట్టుటవలన నీ రెండును సమానయోని కలవ గుచున్నవి. (కావున యజమానుఁడు) సయోనియగు బ్రహ్మవర్చస్సునుఁ బొందు చున్నాఁడు. ౨ శత్రువధఁగోరు పురుషుఁడు బృహస్పతి దేవతాకమైనట్టియుఁ బింగళ వర్ణముగల చెవులతోఁ గూడిన పశువు నాలమ్భనము చేయవలయును. ౩ వరుణదేవ తాకము, పదికపాలములందు సంస్కృతమునగు పురోడాశమును, ముందుగసమర్పింప వలయును. (ఇట్టివాఁడు) వరుణపాశముచేతనే శత్రువులను గ్రహింపఁజేసి బృహస్ప తిదేవతాకమగు కర్మచే (శత్రువును) హింసించు చున్నాఁడు. ౪ పింగళవర్ణముగల చెవులుగలపశువు (ఆలమ్భనయోగ్య) మగుచున్నది. ఇదియే బృహస్పతియొక్క రూప మై సంపద నొసఁగుచున్నది. ౫ (అ౨ అను౫ పం ౨ లోని ౪, ౫, ౬, వాక్యములే యిచ్చట ఒకవాక్యముగాఁ గూర్చఁబడినవి. అర్థమచ్చటనే వ్రాయఁబడినది. కావున నచ్చట చూచుకొన వలయును. యూపస్తంభము స్ఫ్య అను నాయుధతుల్య ముగా నుండవలెను. స్ఫ్యయే వజ్రాయుధము వంటిది.)

పంచాశత్తు ౩.

౩౯౦. ౧ ఏవైనంవైభీదక ఇధ్మోభినత్త్యేవైనం ౨ వైష్ణవంవామన మాలభేత

యం యజ్ఞో నోపనమేద్విష్ణుర్వై యజ్ఞో విష్ణుమేవ స్వేనభాగధేయేనోపధావతి స వా ఏనం యజ్ఞం ప్రయచ్ఛత్యుపైనం యజ్ఞో నమతి వామనో భవతి వైష్ణవో హ్యేష దేవతయా సమృద్ధ్యై ౩ త్వాష్ట్రం వడబమాలభేత పశుకామస్త్వష్టా వై పశూనాం మిథునానామ్ ॥

౧ ఈవాక్యార్థము పూర్వపుపనసలోని శివవాక్యములోనిదే ౨ ఎవనిని యజ్ఞము పొందదో ! వాఁడు విష్ణుదేవతాకమగు పొట్టిపశువు నాలమ్భనము చేయవలయును విష్ణువే యజ్ఞము. ఇట్టియజమానుఁడు విష్ణునే తానిచ్చిన హవిర్భాగము చేఁ బొందును. ఆవిష్ణువే యీయజమానునికై యజ్ఞము నొసఁగును. (అప్పుడే) యజమానునియజ్ఞము పొందును. వామనపశువు విష్ణుదేవతాకమగుచున్నది. ఇది దేవతచే సమృద్ధికలిగించుచున్నది. ౩ ఈవాక్యార్థము ౪వ పంచాశత్తులో వివరింపఁబడును.

పంచాశత్తు ౪.

౩౯౧. ౧ ప్రజనయితా త్వష్టారమేవ స్వేనభాగధేయేనోపధావతి స వా ఏ
పశూన్మిథునాన్ప్రజనయతి ౨ ప్రజా హి వా ఏతస్మిన్పశవః ప్రవిష్టా అథై
ష పుమాన్త్సన్వడబః సాక్షాదేవ ప్రజాం పశూనవరున్ధే ౩ మైత్రగ్ం శ్వేత
మాలభేత సఙ్గ్రామే సంయత్తే సమయకామో మిత్రమేవ స్వేనభాగధేయే
నోపధావతి స వా ఏనం మిత్రేణ సం నయతి ।

౧ పశువులఁగోరు పురుషుఁడు త్వష్టృదేవతాకమగు బడబము (గుఱ్ఱము) నాలంభనము సేయవలయును. త్వష్టృదేవతయే మిథునములగు (జంటలగు) పశువులనుఁ బుట్టించునది. ఇట్టి యజమానుఁడు తానిచ్చిన పురోడాశభాగముచేఁ ద్వష్టృదేవునే పొందుచున్నాఁడు. ఆ త్వష్టయే యీ యజమానునకు మిథునములగు పశువులనుఁ బుట్టించుచున్నాఁడు. (లోకములోఁ బురుషునకు స్తనవృద్ధిచే నితరులు స్త్రీత్వము నెట్లూహింతురో, అట్లే గుఱ్ఱమునందుఁ గూడ నేదో యొక స్త్రీత్వలక్షణముండుటచే నితరములైన గుఱ్ఱములు దానిని ఆడగుఱ్ఱమను భ్రాన్తిచేఁ బొందుచుండును. ఆ గుఱ్ఱమునకు బడబమని పేరు.) ౨ ఈబడబమునందు (స్త్రీత్వలక్షణములుండుటచేఁ) బ్రజలు, పశువులు ప్రవేశించుచున్నారు. (అనఁగా దానియందు సంతానమునుఁ బుట్టించుటకు మఱియొక మొగగుఱ్ఱమునుఁ జేర్చుటకునై ప్రజలకుఁ బ్రవృత్తియనియు, ఆడగుఱ్ఱమనే భ్రాన్తిచే నితర పశువుల ప్రవృత్తియనియు భావము.) ఇట్టి మొగగుఱ్ఱమే బడబమగుచున్నది. (ఇట్టి బడబము నాలంభనము చేయుటచే యజమానుఁడు) శీఘ్రముగానే ప్రజలను, పశువులనుఁ బొందుచున్నాఁడు. ౩ యుద్ధము సన్నద్ధమగుచుండగా సంధినిఁగోరు పురుషుఁడు మిత్రదేవతాకమగు శ్వేతపశువు నాలంభనము చేయవలయును. (ఇట్టివాఁడు) తానిచ్చిన పురోడాశభాగముచే మిత్రదేవతను పొందుచున్నాఁడు. ఆ మిత్రదేవుఁడీ యజమానుని శత్రువునకు మిత్రత్వమునుఁ గల్పించి మిత్రునితోఁ గలుపును.

పఞ్చాశత్తు ౫.

౩౯ ౨. ౧ విశాలో భవతి వ్యవసాయ యత్యేవైనం ౨ ప్రాజాపత్యం కృష్ణమాలభేత వృష్టికామః ప్రజాపతిర్వై వృష్ట్యా ఈశే ప్రజాపతిమేవ స్వేన భాగధేయేనోపధావతి స ఏవాస్మై పర్జన్యం వర్షయతి ౩ కృష్ణో భవత్యేతద్వై వృష్ట్యై

రూపగ్ం రూపేణైవవృష్టిమవరున్ధే ౪ శబలో భవతి విద్యుతమేవాస్మై

జనయిత్వావర్షయ ౫ త్యవాశృఙ్గో భవతి వృష్టిమేవాస్మైనియచ్ఛతి ॥

౧ ఈయిష్టియందు (యూపస్తంభము) విశాలమైయుండవలయును (ఈపూర్వోక్త విధముగ సంధిని గోరుపురుషుని) నితరరాజు మిత్రునిగానే నిశ్చయించుచున్నాడు. ౨ వర్షముఁ గోరుపురుషుఁడు ప్రజాపతి దేవతాకమగు కృష్ణపశువు నాలమ్భనము సేయవలెను. ప్రజాపతియేవర్షమునకు సమర్థుఁడగుచున్నాఁడు. (ఇట్టి యజమానుఁడు ప్రజాపతినే పొందును. ఆప్రజాపతియే యీయజమానునికై మేఘము వర్షింపఁజేయును. 3 నల్లనిపశువాలమ్భనయోగ్యమగుచున్నది. ఇదియే వర్షముయొక్క రూపము. ఈరూపముచేతనే (యజమానుఁడు) వర్షముఁ బొందుచున్నాఁడు. ౪ చిత్రవర్ణముగల పశువాలమ్భనయోగ్యమగుచున్నది (కాని యిది) మెఱుపును యజమానునికై పుట్టించి వర్షింపఁజేయును. ౫ క్రిందవైపునకు కొమ్ములుగల పశువు నాలమ్భనము చేయవలెను ఇది వర్షమునే యీ యజమానునకై యిచ్చును. (ఈ పశువధోముఖముగుటచే వర్షధారకు సమానమని వర్ణన)

అష్టమానువాకము సమాప్తము.

—*0*—

అనువాకము ౯

౫౫౩. ౧ వరుణగ్ంసుషువాణ మన్నాద్యంనోపానమత్సఏతాం వారుణీంకృష్ణాం

వశామపశ్యత్తాగ్ం స్వాయై దేవతాయాఆఽలభతతతోవై తమన్నాద్యము

పానము ౨ ద్యమలమన్నా ద్యాయసన్త మన్నాద్యం నోపనమేత్స ఏతాం

వారుణీం కృష్ణాం వశామాలభేత వరుణమేవ స్వేనభాగధేయేనోపధావతి

సఏవాస్మాఅన్నం ప్రయచ్ఛత్యన్నాదః॥

౧ సోమాభిషవము (రసముపిండుట) జేసినవరుణుని నన్నాద్యము పొంద లేదు. ఆవరుణుడు ఈవరుణదేవతాకమగు నల్లని వన్ధ్య (గొడ్డుది)పశువుం జూచెను. దానిని తనదేవత కొఱకాలమ్భనము చేసెను. దానివలన (వరుణుడు) అన్నాద్యము నొందెను. ౨ అన్నముకొఱకు సమర్థుడగుచున్న నెవరినన్నాద్యము పొందదో! అతనీవరుణ దేవతాకమగు కృష్ణవన్ధ్య పశువు నాలమ్భనము సేయవలెను. (ఇట్టి యజమానుడు) అన్నాదుఁడగును. వరుణదేవతాకమగు కృష్ణపశువు దేవతచే సమృద్ధి కొఱకునగుచున్నది. (అన్నాద్యము=అన్నభక్షణశక్తి.)

పఞ్చాశత్తు ౨

౩౯౪. ౧ ఏవభవతి కృష్ణాభవతి వారుణీహ్యేషా దేవతయా సమృద్ధ్యై ౨ మైత్రం

శ్వేతమాలభేత వారుణం కృష్ణమపాం చౌషధీనాం చసన్ధా వన్నకామో

మైత్రీర్వా ఓషధయో వారుణీరాపోఽపాం చఖలువా ఓషధీనాం చరసముప

జీవామో మిత్రావరుణావేవ స్వేన భాగధేయేనో పధావతి తావేవాస్మా

అన్నం ప్రయచ్ఛతోఽన్నాద ఏవభవతి ॥

౧ ఈవాక్యార్థమొకటవ పనసలో వివరింపబడినది. ౨ అన్నముఁగోరు పురుషుఁడు ఋతువులయొక్కయు, నదీక్షేత్రములయొక్కయు మధ్యయందు మిత్ర దేవతాకమగు శ్వేత (తెల్లని) పశువును, వరుణదేవతాకమగు నల్లనిపశువును ఆల మ్భనము సేయవలయును. ఓషధులు మిత్రదేవతాకములు. ఉదకములు వరుణదేవ తాకములు. ఆమిత్రావరుణదేవతలే యీయజమానునికై యన్నము నొసఁగుదురు. అప్పుడు యజమానుఁడన్నాదుఁడగును. (అన్నాదుఁడు=అన్నముఁ దినువాఁడు)

పంచాశత్తు ౩.

౩౯౭. అపాం చౌషధీనాం చ సంధావాలభత ఉభయస్యావరుద్ధ్యై ఽ ౨ విశాఖో యూపో భవతి ద్వే హ్యేతే దేవతే సమృద్ధ్యై ౩ మైత్రగ్ం శ్వేతమాలభేత వారుణం కృష్ణం జ్యోగామయావీ యన్మైత్రో భవతి మిత్రేణైవాస్మై వరుణగ్ం శమయతి యద్వారుణ స్సాక్షాదేవైనం వరుణపాశాన్ముఞ్చత్యుత యదీతాసుర్భవతి జీవత్యేవ ౪ దేవా వై పుష్టిం నావిన్దన్ ॥

౧ ఉదకములయొక్కయు, నోషధులయొక్కయు,సంధి (వర్షాకాలమందు) యందు నాయుభయరసమునుబొందుటకై (పూర్వోక్తమయిన పశువు) నాలంభనము చేయవలయును. ౨ ఈపూర్వోక్త కర్మయందు యూపస్తంభము ద్వివిధములైన కొమ్మలుకలదై యుండఁదగినది. (ద్వివిధమనగా నిచ్చట రెండని భావము) దేవతా స్వరూపమైన యీరెండుశాఖలు సమృద్ధి కలిగించుచున్నవి. ౩ దీర్ఘరోగియగు పురుషుఁడు మిత్రదేవతాకమగు తెల్లనిపశువును, వరుణదేవతాకమగు నల్లని

పశువును ఆలమ్భనము సేయవలయును. ఏదిమిత్రదేవతాకమో! అది మిత్రుని చేతనే యీ యజమానునికై (క్రూరుఁడగు) వరుణుని శమింపఁజేయును. ఏది వరుణ దేవతాకమో (అది) శీఘ్రముగనే యీ యజమానుని వరుణపాశములనుండి విడుచును. ప్రాణము పోయినవాఁడయ్యును మరలజీవించును. ౪ ఈవాక్యార్థము తరువాతిపనసలో వివరింపఁబడును.

పంచాశత్తు ౪.

౩౯౬. తాంమిథునేఽ పశ్యన్తస్యాం నసమరాధయన్తా వశ్వినావ బ్రూతామావయో ర్వాఏషామైతస్యాం వదధ్వ మిత్రిసాఽశ్వినో రేవాభవ ౨ ద్యక పుష్టికామ స్యాత్సఏతా మాశ్వినీం యమిాం వశామాల భేతాశ్వినావేవ స్వేన భాగధే యేనో పధావతి తావేవాస్మిన్ పుష్టిం ధత్తః పుష్యతి ప్రజయాపశుభిః॥

౧ దేవతలు (ప్రజాసమృద్ధి రూపమగు) పుష్టిని (బొందకపోయిరి.) (ఆ పుష్టి) మనుష్యమిథునమునందును, పశుమిథునమునందును (సంభవించునని యుపాయమును) జూచిరి. (కాని) యాపుష్టియందు సమర్థులుకారైరి. అప్పుడశ్వినీ దేవతలు ఈపుష్టిమాసంబన్ధమైనది. ఈపుష్టియందు మేము లేనప్పుడు మాట్లాడనే కూడదు. అనిపలికిరి. (కావున) నాపుష్టి యశ్వినీదేవతల యధీనమైనది. ౨ పుష్టిని, గోరువాఁడు ఈయశ్వినీదేవతాకమగు కవలలో నొకటేమైన వన్ధ్యపశువు నాలమ్భనము సేయవలయును. (ఇట్టియజమానుఁడు) అశ్వినీదేవతలనే తానిచ్చినహవిచేఁ బొందును. అయ్యశ్వినీ దేవతలే యీయజమానునియందు పుష్టినిధరింపఁజేయుదురు. (అప్పుడు యజమానుఁడు) సంతానము చేతను పశువుల చేతను సమృద్ధిఁ జెందును.

నవమాను వాకము సమాప్తము.

SRI VEMANA ... NAMPALLI ... A. P.

అనువాకము ౧౦.

౬౯ ౭. ఆశ్వినం ధూమ్రలలామ మాలభేత యో దుర్బ్రాహ్మణః సోమం పిపా

దశ్వినౌవై దేవానామ సోమపావాస్తాం తౌపశ్చాసోమపీథం ప్రాఽఽప్ను

శ్వినావేతస్య దేవతా యో దుర్బ్రాహ్మణః సోమం పిపాసత్యశ్వినావేవస్వే

న భాగధేయే నోపధావతి తావేవాస్మై సోమపీథం ప్రయచ్ఛత ఉపైనగ్ం

సోమపీథో నమతి యద్ధూమ్రో భవతి ధూమ్రిమాణమేవాస్మాదపహన్తి లలామః

౧ ఎవఁడు దుర్బ్రాహ్మణుఁడై సోమమును దాగనిచ్ఛకలవాడగునో (వాఁడు) అశ్వినీదేవదేవతాక మలినమైన తెల్లరంగుగల పసువు నాలమ్భనము సేయవలయును. దేవతలలో నశ్వినీదేవతలే సోమపానముఁ జేయనివారైరి. అయ్యశ్వినీ దేవతలుపిమ్మట సోమపీథముం బొందిరి. ఈసోమపీథమున కశ్వినీదేవతలు దేవతలు. ఎవఁడు దుర్బ్రాహ్మణుఁడై సోమమును దావనిచ్ఛగలవాఁడగునో (వాఁడు) అశ్వినీదేవతలనే తానిచ్చిన హవిర్భాగము చేతఁ బొందును. అయ్యశ్వినీ దేవతలే యీయజమానునకై సోమపీథమునిత్తురు. (అప్పుడు) ఈయజమానుని సోమపీథము పొందును. పసువుకేది పొగవంటిరంగు కలదో అది యీ యజమానునినుండి మాలిన్యమునేపోగొట్టును. శ్వేతవర్ణమేదికలదో (అది) ఈయజమానునియందు ముఖ్యమైన తేజస్సును బోషించును.

పంచాశత్తు ౨

౭౦ ౮. భవతిముఖత ఏవాస్మిన్తేజో దధాతి ౨ వాయవ్యం గోమృగమాలభేతయ

మజఘ్నివాగ్ం సమభిశగ్ం సేయురపూతావాపతం వాగృచ్ఛతి యము
జఘ్నివాగ్ం సమభిశగ్ం సంతినైవగ్రామ్యాః పశుర్నాzరణ్యో యద్గోమృగో
నేవైవగ్రామేనారణ్యే యమజఘ్నివాగ్ం సమభిశగ్ం సంతివాయుర్వై
దేవానాం పవిత్రం వాయుమేవ స్వేనభాగధేయేనోపధావతి సపవ ॥

౧ ఈ వాక్యార్థము పూర్వపు పఞ్చాశత్తులో విస్తృతము. ౨ హింస చేయనట్టి పురుషుని (హింసచేసినవానినిగ) నిందింతురో వాడు వాయుదేవతాకమగు అడవిగోవును ఆలమ్భనము సేయవలయును. ఏహింసచేయనివానిని (వ్యర్థముగ) నిందింతురో ఇట్టివానిని నిందారూపమగు వాక్కుపొందును. ఏపశువు గోమృగమో ఇదిగ్రామ్యము (గ్రామమునందలిది) కాదు (ఆరణ్యకమృగమునందు పుట్టుటయే దీనికి గారణము) ఇదియారణ్యకముగాదు. (గ్రామ్యవృషభమువలనఁబుట్టుటయే దీనికికారణము) హింసఁజేయనట్టి యేపురుషునివ్యర్థముగ నిందింతురో ఇయ్యపనిన్దితుఁడు (లేని నిందపడినవాఁడు) గ్రామమునందు నివసించుట కర్హుఁడు) కాడు. (బంధువులతోఁగూడ వ్యవహారము లేక పోవుటయే దీనికికారణము. (వానప్రస్థాదులవలె) అరణ్యమునందు నివసించుట కర్హుఁడుకాఁడు. వాయుదేవతయే దేవతలలోఁబవిత్రమైనది. (ఈపూర్వోక్త యజమానుఁడు) వాయువునే తనభాగముచేఁబొందును. ఆవాయువు యీయజమానునిఁబవిత్రుంజేయును. (ఇచ్చట గోమృగమనగా - ఆవుతోఁగూడ నరణ్యమందు సంచరించుటకు వెళ్ళినవృషభమువలన నొకానొక యరణ్యగోవునందు పుట్టినమృగవిశేషమని భావము. ఒకానొక పురుషుఁడు బ్రాహ్మణునిచంపని వాఁడైనను వీనిని బ్రహ్మహన్తయని వ్యర్థముగ జనులు నిందించినప్పుడు వీనికీ పశువు విధించఁబడినది) కొన్ని విషయములలో వీనికిఁ బూర్వోక్తమునకుంగూడ సామ్యము చెప్పఁబడినది..

పంచాశత్తు ౩.

౩౯౯. ఏనంపవయతి ౨ పరాచీవా ఏతస్మై వ్యుచ్ఛన్తీ వ్యుచ్ఛతితమః పాప్మానం ప్రవిశతియస్యాఽఽశ్వినేశస్యమానే సూర్యోనాఽఽవిర్భవతిసౌర్యం బహురూపమాలభేతాముమేవాఽఽదిత్యగ్ం స్వేనభాగధేయేనోపధావతి సఏవాస్మాత్తమః పాప్మానమపహన్తి ప్రతీచ్యస్మై వ్యుచ్ఛన్తీ వ్యుచ్ఛత్యపతమః పాప్మానగ్ంహతే॥

౧ ఈవాక్యార్థము పూర్వపుపనసలో వివరింపఁబడె. ౨ (అగ్నిర్హోతా గృహపతిః సరాజేత్యాది సహస్రసంఖ్యల ఋక్కులతోఁగూడుకొనిన శస్త్రము (మంత్రము) ఆశ్వినమనఁబడును.) అది అతిరాత్రియాగమునందు రాత్రియను నామాంతరముగల శస్త్రములు పఠించినపిమ్మట నుషఃకాలమునకుఁబూర్వము నారంభించఁబడును. ఆశస్త్రిమారంభించఁబడినదగుచుండగా సూర్యుఁడుదయించి మేఘావరణములేకుండగనే ఎపుడుకనఁబడునో యజమానుఁడు ఈపశువు నాలమ్భనము సేయనవసరములేదు) (ఏయజమానునికప్పుడు సూర్యుఁడుదయించడో) ఈయజమానునికై యనురాగములేనిదై రాత్రి ప్రాతఃకాలముంబొందుచున్నది. (అప్పుడు) యజమానుఁడు (ప్రకాశవిరుద్ధమగు) చీకటిని, స్వర్గవిరుద్ధమగు పాపమును బొందును. ఎవని కశ్వినము (అశ్వినుఁగురించినయాగము) ప్రయోగింపఁబడినదగుచుండగా సూర్యుఁడావిర్భవించఁడో (అట్టి పూర్వోక్తయజమానుఁడు సూర్యదేవతాకమగు బహువర్ణములుకల పశువు నాలమ్భనము చేయవలయును. (ఈయజమానుఁడు) ఈసూర్యునే తానిచ్చిన హవిర్భాగముచేఁబొందును. ఆసూర్యుఁడే ఈయజమానునుండి తమస్సును. పాపమునుఁబోఁగొట్టును. ఈయజమానునికొఱకు రాత్రియనురాగముకలదై తమస్సును పాపమును, బోఁగొట్టును.

దశమానువాకము సమాప్తము.

అనువాకము ౧౧.

౪౦౦ ౧ ఇన్ద్రం॑వో విశ్వత॒స్పరీ॒న్ద్రం॒ నరో॒ మరు॒తో॒ యద్ధ॑వో॒ దివో॒ యావ॑త శర్మ॑ ౨ భ॒రేష్విన్ద్ర॒గ్ం॒ సు॒హవ॒గ్ం॒ హవామహేఽగ్ంహో॒ముచ॒గ్ం॒ సు॒కృతం॒ దైవ్యం॒జనమ్। అ॒గ్నిం॒మి॒త్రం॒ వరుణ॒గ్ం॒సా॒తయే॒ భగం॒ద్యావా॒పృథి॒వీమరు॑తః స్వ॒స్తయే॑। ౩ మమ॑త్తు॒నః పర్జన్యవ॒స్వా మమ॑త్తు॒వాతో॒ అపాం॒వృష॑ణ్వాన్। శి॒శీతమిన్ద్రాపర్వతా॒యువం॒ న॒స్తన్నో॒విశ్వే॒వరివస్యన్తు॒దేవాః। ౪ ప్రి॒యావో॒నామ॥

౧ ("ఇంద్రంవో విశ్వతస్పరీంద్రం నరోమరుతః" ఈభాగము ౬వ ప్రపాఠకమునందలి యంత్యానువాకమున జెప్పఁబడినది. "యద్ధవోదివోయావఃశర్మ" ఈభాగము ౯వ ప్రపాఠకమునందలి యంత్యానువాకమునందుఁ జెప్పఁబడినది. వీటికర్థముచ్చటనే వ్రాయఁబడినది.) ౨ సుఖముగనాహ్వానించుటకై శక్యమైనట్టియు, పాపమునుండి విడిపింపఁజేయునట్టియు, శోభనమైన హితమునుఁజేయునట్టియు, స్వర్గమునందున్నట్టియు, సస్యాదులను (వర్షముద్వారా) బుట్టించునట్టియు, నగ్నిని, నింద్రుని, మిత్రదేవుని, వరుణుని, భగదేవుని, ద్యావాభూములను, మరుద్దేవతలను (హవిస్సులు) సంపాదించఁబడినవగుచుండగా (యజమానునియొక్క) శ్రేయస్సుకొఱకు (దేవతలకయి, హవిస్సు నిచ్చుటకొఱకును) బిలుచుచున్నారము. ౩ సర్వమును భక్షించునట్టియగ్నిదేవుడు మమ్ము సంతోషింపఁజేయుగాక. పగటిని గలిగించునట్టి సూర్యదేవుడు మమ్ము సంతోషింపఁజేయుగాక. వాయుదేవుడు మమ్ము సంతోషింపఁజేయుగాక. ఉదకములకు వర్షకుడగు మేఘుడు మమ్ము

సంతోషింపజేయుగాక. ఓ యింద్ర, హిమవత్పర్వతములారా! మీరు మమ్ము నూత్నముగఁ జేయుఁడు. (అనగా పాపభూయిష్ఠులమగు మాకు పాపక్షయమును చేయుడని భావము.) ఆ హవిస్సు నిచ్చుటచే సమస్తదేవతలును మమ్ముఁ బరిచర్యచేయు సమయమందు కృపతోఁజూతురుగాక.

పంచాశత్తు ౨.

౮౦౧. హవేతురాణామ్। ఆయత్త్రపన్మరుతోవావశానాః ౨ శ్రియసేకంభానుభిస్సంమిమిక్షిరేతే రశ్మిభిస్తఋక్వభిస్సుఖాదయః। తేవాశీమంతఇష్మిణో అభీరవోవిద్రే ప్రియస్యమారుతస్యధామ్నః 3 అగ్నిః ప్రథమోవసుభిర్నోవ్యాతోసోమో రుద్రేభిరభిరక్షతుత్మనా। ఇన్ద్రోమరుద్భిర్ఋతుధాకృణోత్వాదిత్యైర్నోవరుణః సగ్ంశిశాతు ౪ సంనోదేవోవసుభిరగ్నిస్సమ్।

౧వ పనసలోని ౪వ వాక్యమునకుఁగూడ నీపనసయందలి మొదటివాక్యముతోఁగలిపి అర్థము వ్రాయఁబడుచున్నది.

౧ ఓ మరుద్దేవతలారా! హవిస్సును స్వీకరించుటనుగూర్చి త్వరపడుచున్న మీయొక్క నామధేయములను పిలుచుచున్నాను. ఏకారణముచే మీరు తృప్తిని గోరుచున్న వారలయియుంటిరో (ఆకారణముచే పిలుచుచున్నాను.)

౨ ఆవాయువులు (పురోవాతరూపులగుచు) సుఖము నాశ్రయించుటకయి ప్రకాశకములగు సూర్యకిరణములతో కూడుకొనినవయి (వృష్టిచే భూమిని) తడుపుటకుఁ గోరుచున్నవి. ౩ వాయువులు యాజ్యాపురోను వాక్యరూపములగు ఋక్కులచే స్తోత్రముచేయఁబడిన వగుచు శోభనమగు హవిస్సును భక్షించినవి. పిమ్మట నా వాయువులు తొంహమువల్లఁ గలిగిన ప్రోత రూపములైన బహువిధశబ్దములు కల

వగుచు (స్వగృహములఁ గూర్చి) గమనము కలవియు, (తమ కార్యము సిద్ధమగుటచే రాక్షసులనుండి) భయములేనివియునై ప్రియమైన మరుద్దేవతల సమ్బన్ధమగు స్థానముఁ బొందినవి. 3 వసువులతోఁ గూడుకొనిన యగ్నిదేవుఁడు మమ్ము రక్షించుగాక! రుద్రులతోఁ గూడుకొనినసోముఁడు స్వయముగానే (ప్రీతిపురస్సరముగా) రక్షించుగాక! మరుద్దేవతలతో (గూడుకొనిన) యింద్రుఁడాయా ఋతువుల కుచితములగు భోగముల ననుభవించుచున్న మమ్ము రక్షించుగాక. ఆదిత్యులతో (గూడు కొనిన వరుణదేవుఁడు) మమ్ము బాగుగననుష్ఠించిన వ్రతముగల వారినిగఁ జేయుఁగాక! ౪ ఈ వాక్యమున కర్థము తరువాతి (3 వ) పంచాశత్తుతోఁ జేర్చి వివరింపఁబడును.

పంచాశత్తు 3.

౯౦౨. ౧ సోమస్తనూభీ రుద్రియాభిః సమిన్ద్రో మరుద్భి ర్యజ్ఞియైగ సమాదిత్యైర్నో వరుణో అజిజ్ఞిపత్ ౨ యథాzzదిత్యా వసుభిః సంబభూవుర్మరుద్భీ రుద్రాః సమజానతాభి ఏవా త్రిణామన్నహృణీయ మానా విశ్వేదేవాః సమనసోభవన్తు 3 కుత్రా చిద్యస్య సమృతౌ రణ్వానరో నృషదనే అర్హన్తాశ్చిద్యమిన్ధతే సంజనయన్తి జన్తవః ౪ సంయదిషో వనామహే సగ్ం హవ్యా మానుషాణామ్ ఉతద్యుమ్నస్య శవసః॥

౧ వసువులతోఁ (గూడుకొనిన) అగ్నిదేవుఁడు మాకు బాగుగ ననుష్ఠానమును దెలియఁజేయుఁగాక. రుద్రసంబంధములగు శరీరములతోఁ (గూడుకొనిన) సోముఁడు మాకు బాగుగ ననుష్ఠానమును దెలియఁజేయుఁగాక. యజ్ఞమునకు యోగ్యులగు మరుత్తులతోఁ గూడుకొనిన యింద్రుఁడు మమ్ముఁ గూర్చి బాగుగ ననుష్ఠానమును

దెలియఁజేయుఁగాక. ఆదిత్యులతోఁ గూడఁ గొనినవరుణుఁడు మమ్ముఁగూర్చి బాగుగ ననుష్ఠానమును దెలియఁజేయుఁగాక. ౨ (పూర్వోక్తసంఘ చతుష్టయ మధ్యవర్తులగు దేవతలలో) ఏ విధముగ (వరుణసమీప వర్తులగు) నాదిత్యులు (అగ్నిసమీపము నందున్న) వసువులతో కలిసికొని (ప్రీతియుక్తులైరో!) ఏ విధముగ (నింద్రసమీప మందున్న) మరుత్తులతో (సోమసమీపమందున్న) రుద్రులు (జ్యేష్ఠత్వమును) బాగుగఁ దెలిసికొనిరో! ఆహవనీయ, గార్హపత్య, దాక్షిణాత్యముల రూపములుకాని) హవ్యవాహన, కవ్యవాహన, సహరక్షో రూపములుకాని, కలిగిన యో యగ్నీ! (రుద్రాదు లేవిధముగానో) ఈ విధముగానే (రుద్రాదుల సమీపమందున్న యితర సర్వదేవతలు (శత్రువులచే) నపహరింపఁబడని యైశ్వర్యము కలవారలు, పరస్పర సమాన మనస్సుకలవారును నగుదురుగాక. ౩ ఏ స్విష్టకృద్దేవతయొక్క సంగతి కలుగుచుండగా మనుష్యస్థానము నందెచ్చటనైనను మనుజులు క్రీడించుచున్నవారలై యుంటున్నారో, (మఱియు) నే స్విష్టకృద్దేవతనుఁ బూజించుచున్నవారలే యగుచు నగ్నినిఁ బ్రజ్వలింపఁ జేయుచున్నారో, (ప్రజ్వలింపఁ జేసియు) యజమానులు ఫలమును పుట్టించుచున్నారో, (అటువంటి స్విష్టకృద్దేవత యనుగ్రహించుఁగాక.) ౪ ఏ కారణమువలనఁ గోరబడునన్నములను (స్విష్టకృద్దేవతానుగ్రహముచే) బాగుగ సేవించుచున్నారమో! యజమానులయొక్క హోమయోగ్యములగు ద్రవ్యమును సేవించుచున్నారమో! మఱియు ధనముయొక్కయు, బలముయొక్కయు, యజ్ఞముల యొక్కయు, నుత్కర్షను స్వీకరించుచున్నారమో, (ఆ కారణమువలన నీ విధముగ ననుగృహీతయగు స్విష్టకృద్దేవతను సేవించుచున్నారము.)

పంచాశత్తు ౪.

౪౦౩. ఋతస్య రశ్మిమాదదే ౧ యజ్ఞో దేవానాం ప్రత్యేతి సుమ్న మాదిత్యాసో

భవతా మృడయన్తః అవో ఽర్వాచీ సుమతిర్వవృత్యాదగ్ం హోశ్చిద్యా వరి

వో విత్తరాऽసత్ ౨ శుచిరపః సూయవసా అదబ్ధ ఉప క్షేతి వృద్ధవయాః సువీరః నకిష్టం ఘ్నన్త్యన్తితో నదూరాద్య ఆదిత్యానాం భవతి ప్రణీతౌ 3 ధారయన్త ఆదిత్యాసో జగత్స్థా దేవా విశ్వస్య భువనస్య గోపాః దీర్ఘాధియో రక్షమాణాః ॥౪॥

౧ ఈయజ్ఞము దేవతలయొక్క సుఖమునుగలిగించుటకు ప్రవర్తించుచున్నది. ఓ యాదిత్యులారా! మీరు మమ్ము సుఖింపఁజేయువారలై యుండుడు. మీయొక్క యనుగ్రహబుద్ధి మాయందు ప్రవర్తించుచున్నదగు నావృత్తినిఁ (మఱలవచ్చుట) బొందుఁగాక. ఏయనుగ్రహబుద్ధి మాపాపమునుగూడ నశింపఁజేయునో, ఆయనుగ్రహ బుద్ధి గొప్పసేవను గుర్తించినదై యుండుఁగాక. ౨ శోభనముగు నన్నాదిభోగ్యము కలిగినట్టియు, నెవరిచేతనుఁ దిరస్కృతుఁడు కానట్టియు, దీర్ఘమగు నాయుస్సుకలిగినట్టియు, శోభనములగుపుత్ర, భృత్యాదులు కలిగినట్టి, యీయజమానుఁడు శుచియగుచు ననుష్ఠింపఁబడు కర్మసమీపమునుఁ బొందుచున్నాఁడు. ఏయిటువంటియజమానుఁడు ఆదిత్యులయొక్క (ప్రణయన) కర్మయందు ప్రవర్తించుచున్నాఁడో! ఆయజమానుని శత్రువులు సమీపమునందు నశింపఁజేయఁజాలరు. దూరమునుండియు నశింపఁ జేయఁజాలరు. 3 (యజమానుని స్వరాష్ట్రమునందు) స్థాపించుచున్నట్టియు, సమస్త ప్రపంచము ననుగ్రహించుటకు (అచ్చటచ్చట) యుంటున్నట్టియు ప్రకాశించుచున్నట్టియు, ప్రపంచమునకు పాలకులైనట్టియు, (జగత్తును ధరింపఁజేయుట) దీర్ఘమగుబుద్ధి కలిగినట్టియు, యజమానునిహితమునకైనకర్మను రక్షించుచున్నట్టియు, సత్యవాక్కు తోఁగూడుకొనినట్టియు, (శత్రువునకు దారిద్ర్యమును సంపాదింపఁజేయుటకై) ననేక ఋణముల సంపాదింపఁజేయుచున్న యాదిత్యులు (మాకభిమతముఁ జేయుదురుగాక.

పంచాశత్తు ౫

౪౦౪. ౧ అసుర్యమృతావానశ్చయమానా ఋణాని ౨ త్రిస్రోభూమీర్ధారయన్త్రీ
గ్ం రుతద్యూంత్రీణి వ్రతావిదథేఅన్తరేషామ్ ఋతేనాఽఽదిత్యా మహివోమ
హిత్వం తదర్యమన్వరుణ మిత్రచారు ౩ త్యాన్నుక్షత్రియాగ్ం అఽఆది
త్యాన్యాచిషామహే సుమృడీకాగ్ం అభిష్టయే ౪ నదక్షిణా విచికితేనస
వ్యానప్రాచీన మాదిత్యానోతపశ్చాపాక్యాచిద్వసవోధీర్యాచిత్ ॥౫॥

౧ ఈవాక్యమునకర్థము పై (౪వ) పంచాశత్తులోని ౩వవాక్యముతోఁజేర్చి వివరింపఁబడినది. ౨ ఓసూర్య, వరుణ, మిత్రదేవతలారా! మీయొక్క యీమహిమత్వము రమణీయమైనదియు, గొప్పదియు (నగుచున్నది) (ఎట్లనగా! మీరు; స్వర్గ మర్త్య, పాతాళ, రూపములగు మూఁడుభూములనుధరించువారలును, సూర్య, చంద్ర, వహ్నిగతములగు మూఁడు ప్రకాశములను ధరించువారలును, (నగుచున్నారు.) (మఱియు) యజమానులయొక్క యజ్ఞములందే మూఁడువ్రతములు లోపలనున్నవో! (మనో, వాక్కాయ. నిష్పాద్యములుకాని, నిత్య, నైమిత్తిక, కామ్యరూపములుకాని) ఆసర్వకర్మలను సత్యవచనముచే ధరించుచున్నవారలు. ౩ (ఎవరియొక్క మాహాత్మ్యము పూర్వమంత్రమునందు విస్తరింపఁబడినదో!) వారేమైనట్టియు, క్షత్రియులవలె ప్రబలులైనట్టియు, బాగుగ సుఖముఁజేయునట్టి యాదిత్యులను నిష్టసిద్ధికొఱకుఁ బ్రార్థించుచున్నారము. ౪ ఓనివసింపఁజేయునట్టి యాదిత్యులారా! (శత్రుకృతమైన యపరాధముచే మిక్కిలి మూఢచిత్తుఁడగు నేను) పరిపక్వముకాని బుద్ధికలిగినట్టియు, భయముకల బాలునివలె యిది సవ్యమని తెలుసుకొనుటలేదు. ఇదిప్రాచీన (తూర్పు) మనియు తెలుసుకొనుటలేదు. ఇది దక్షిణమనియు తెలుసుకొనుటలేదు ఇది ప్రతీచీన (పడమర) మనియు తెలిసికొనుటలేదు. మిమ్ము స్వకీయమగు నేకర్మసమూహము

కలదో దానిని మీకే పొందించినవాఁడనగుచు శత్రుభయరహితుఁడగు వివేకజ్ఞానమును పొందుదును.

పంచాశత్తు ౬.

౪౦౫. యుష్మానీతో అభయం జ్యోతిరశ్యామ్। ౨ ఆదిత్యానామవసానూతనేనసక్షీ మహిశర్మణా శంతమేన। అనాగాస్త్వే అదితిత్వేతురాసఇమం యజ్ఞం దధతుశ్రోషమాణాః। ౩ ఇమంమేవరుణ శ్రుధీహవమద్యాచమృడయ త్వామవస్యురాచకే ౪ తత్త్వాయామిబ్రహ్మణా వందమానస్తదాశాస్తే యజమానోహవిర్భిః। అహేడమానోవరుణేహ బోధ్యురుశగ్ంస మాన ఆయుః ప్రమోషీః ॥

౧ ఈవాక్యమునకర్థము పై (౫వ) పంచాశత్తులోని నాల్గవవాక్యముతోఁ జేర్చివివరింపఁబడినది. ౨ (యజమానులమగు మేము) ఆదిత్యులసంబంధమగు నూతనరక్షణముతోఁ గూడుకొనినవారలమై, మిక్కిలిశాంతమైన గుణముతో కలుసుకొందుము. ఓయాదిత్యులారా! (మీరు) మీయొక్క అపరాధశూన్యత యెల్లప్పుడు వదలకుండుట లేకవిడువకుండుట నిమిత్తములగుచుండగా మాస్తుతిని వినుచున్నవారలు, త్వరపడుచున్నవారలునై ఈయజ్ఞమునుధరింపఁజేయుదురుగాక. ౩ ఓ వరుణుడా! నాసంబంధమయిన యాహ్వానమును వినుము. వినియు నిప్పుడు మమ్ములను సుఖపెట్టుము. నేనును పరిపాలించుబుద్ధికలవాఁడనై నిన్నంతటను ప్రార్థించుచున్నాను.

౪ ఆరక్షణమునకై మంత్రముచే నినుఁబొందుచున్నాను. ఈయజమానుఁడు హవి

స్సులచేఁ బూజించి యారక్షణముఁ గోరుచున్నాఁడు. ఓవరుణా! క్రోధము లేని వాఁడవై యీకర్మయందు మావిజ్ఞాపనమునుఁ దెలిసికొనుము. గొప్పస్తోత్రముకలవాఁడా! మాయొక్క యాయువును నాశనము చేయకుము.

ఏకాదశానువాకము సమాప్తము.

ప్రథమప్రపాఠకము సమాప్తము.

శ్రీ శ్రీ శ్రీ

— * —

ద్వితీయప్రపాఠకము.

అనువాకము ౧.

౪౦౬. ౧ ప్రజాపతిః ప్రజాఅసృజతతాః సృష్టాఇన్ద్రాగ్నీ అపాగూహతాగ్ం సోఽ
చాయత్ప్రజాపతి రిన్ద్రాగ్నీవై మే ప్రజాఅపాఘుక్షతామితిసఏతమైన్ద్రాగ్నమే
కాదశకపాల మపశ్యత్తం నిరవపత్తావస్మై ప్రజాః ప్రాసాధయతా౨ మిన్ద్రా
గ్నీవా ఏతస్య ప్రజామప గూహతో యోఽలం ప్రజాయైసన్ప్రజాం నవిన్దత
ఐన్ద్రాగ్న మేకాదశకపాలం నిర్వపేత్ప్రజాకామ ఇన్ద్రాగ్నీ ॥

౧ ప్రజాపతిప్రజలను సృజించెను. సృజింపఁబడిన యాప్రజల నింద్రాగ్నులా చ్ఛాదనము (కప్పుట) చేసిరి. నాప్రజల నింద్రాగ్ను లాచ్ఛాదనము చేసిరని యా ప్రజాపతి చింతించెను. (పిమ్మట) ఆప్రజాపతి యింద్రాగ్ని దేవతాకమును, పదు నొకండు కపాలములందు (=పెంకులందు) సంస్కృతము (మంత్రములు చదివి శుద్ధిచేయుట) నగుపురోడాశమును (ఇంద్రాగ్నులను వ్యక్తముచేయుటకు సాధన ముగా) జూచెను. ఆపురోడాశమను నిర్వాపము (దేవతార్పణము) చేసెను. (ఆనిర్వాపముచేనా) ప్రజలను ప్రజాపతికొఱ కింద్రాగ్నులు వ్యక్తముచేసిరి. (ఆచ్ఛాదనము=దాచుట) ౨ ఏపురుషుఁడు సంతానము (నుఁబుట్టించుట) కొఱకు సమర్థుఁడగుచు సంతానమునుఁ బొందుటలేదో, వీనియొక్క సంతానము నింద్రాగ్ను లే దాచుచున్నారు. (కావున) సంతానముఁ బడయఁగోరువాఁడు ఇంద్రాగ్నులు దేవ తలుగాఁగలదియు, బదునొకండు కపాలములందు సంస్కృతమునగు పురోడాశమును నిర్వాపము సేయవలయును. (ఇట్టి యజమానుఁడు) ఇంద్రాగ్నులనే తానిచ్చినహవి

...NGA BHASHA ... వేమన

ర్భాగముచేఁ బొందుచున్నాఁడు. వారే యీయజమానునికొఱకు సంతానము నిచ్చుచున్నారు. (అప్పుడు యజమానుఁడు) సంతానముఁ బొందుచున్నాఁడు.

పంచాశత్తు ౨

౪౦౭. ఏవ స్వేన భాగధేయేనోపధావతి తావేవాస్మై ప్రజాం ప్రసాధయతో విందతే ప్రజా ౨ మైంద్రాగ్నమేకాదశకపాలం నిర్వపేత్స్పర్ధమానః క్షేత్రే వా సజాతేషు వేంద్రాగ్నీ ఏవ స్వేన భాగధేయేనోపధావతి తాభ్యామేవేంద్రియం వీర్యం భ్రాతృవ్యస్య వృఙ్క్తే వి పాప్మనా భ్రాతృవ్యేణ జయతే ౩ అప వా ఏతస్మాదింద్రియం వీర్యం క్రామతి యః సంగ్రామముపప్రయాత్యైంద్రాగ్నమేకాదశకపాలం ని॥

౧ దీనియర్థము ౧వ పంచాశత్తులోని ౨వ వాక్యార్థముతోఁ జేర్చి వ్రాయఁబడినది. ౨ భూమివిషయమైకాని, బంధువులవిషయమైకాని, స్పర్ధ(అసూయ) కల పురుషుఁడు ఇంద్రాగ్నులు దేవతలుగాఁగలదియుఁ, బదునొకండు కపాలము (=పెంకు)లందుసంస్కృతమునగు పురోడాశమును నిర్వాపము (దేవతార్పణము) సేయవలయును. (ఇటులఁ జేసిన యజమానుఁడు) తానిచ్చినహవిర్భాగముచే నింద్రాగ్నులనే పొందుచున్నాఁడు. వారిద్దరిచేతనే శత్రువుయొక్క సామర్థ్యమును నాశనము చేయుచున్నాఁడు. (స్వయముగాఁ) బాపిష్ఠియగుశత్రువుచే (విరోధింపఁబడినవాఁడై) విజయము నొందుచున్నాడు. ౩ ఏపురుషుఁడు యుద్ధమునందుఁ జేరుచున్నాఁడో, వీని నుండి యింద్రియగతమైన శక్తి తొలఁగిపోవుచున్నది. (కావున) యుద్ధమునుఁగూర్చి

పోవువాఁడు ఇంద్రాగ్నిదేవతాకమును, పదునొకండు కపాలములందు సంస్కృతము నగు పురోడాశమును నిర్వాపము సేయవలయును. (అట్టివాఁడు) తానిచ్చినహవిర్భాగముచే నింద్రాగ్నులనే పొందుచున్నాఁడు. ఆయింద్రాగ్నులే ఈయజమానుని యందింద్రియగతమగు సామర్థ్యమునుంచుచున్నారు. (ఇట్టి యజమానుఁడు) ఇంద్రియగత శక్తితోఁ (గూడుకొనినవాఁడై యుద్ధమునుఁగూర్చి) పోవుచున్నాఁడు. (పోయి) ఆయుద్ధమునజయించుచున్నాఁడు.

పఞ్చాశత్తు ౩

౧౦౯. ౧ యస్సఙ్గ్రామముప ప్రయాస్యన్నైన్ద్రాగ్న ఏవ స్వేన భాగధేయే నోపధా

వతి తావేవాస్మిన్నిన్ద్రియం వీర్యం ధత్తః సహేన్ద్రియేణ వీర్యేణోప ప్ర

యాతి జయతి తꣳ సంగ్రామం ౨ వి వా ఏష ఇంద్రియేణ వీర్యేణర్ధ్యతే

యః సంగ్రామం జయత్యైన్ద్రాగ్న మేకాదశకపాలం నిర్వపేత్సఙ్గ్రామం

జిత్వైన్ద్రాగ్నే ఏవ స్వేన భాగధేయే నోపధావతి తావేవాస్మిన్నిన్ద్రియంవీర్యమ్॥

౧ దీనియర్థము ౨వ పంచాశత్తులోఁ వ్రాయఁబడినది. ౨ ఏపురుషుఁడు యుద్ధమున జయించుచున్నాఁడో, వాఁడు (యుద్ధశ్రమవలన) ఇంద్రియగత సామర్థ్యముచే వియుక్తుఁడగుచున్నాఁడు (కావున) ఇంద్రాగ్ని దేవతాకమును, పదునొకండుకపాలము (పెంకు) లందు సంస్కృతమునగు పురోడాశమును నిర్వాపము (దేవతార్పణము) సేయవలయును. (ఇట్లు చేయగానాతఁడు) యుద్ధమును జయించి యింద్రాగ్నులను తానిచ్చిన హవిర్భాగముచేఁ బొందుచున్నాఁడు. ఆయింద్రాగ్నులే యీ యజమానునియం దింద్రియగతమగు సామర్థ్యము నుంచుచున్నారు. (అప్పుడు యజమానుఁడు, ఇంద్రియగతమగు శక్తిలేనివాఁడు కానేరడు.

SRI ... NAMPALLY ... NILAYAM [ఆ/యసు ఖం. ...] హైదరాబాద్. అం. ప్ర.

పంచాశత్తు ౪.

౪౦౯. ౧ ధత్తో నేన్ద్రియేణ వీర్యేణవ్యృధ్యతే ౨ ఏవవా ఏతస్మాదిన్ద్రియం వీర్యం ప్రకామతియఏతి జనతామైన్ద్రాగ్న మేకాదశకపాలం నిర్వపేజ్జనతామేష్య న్నింద్రాగ్నీ ఏవస్వేనభాగధేయే నోపధావతి తావేవాస్మిన్నింద్రియంవీర్యం ధత్తః సహేంద్రియేణ వీర్యేణజనతామేతి ౩ పౌష్ణంచరు మనునిర్వపే త్పూషావా ఇంద్రియస్య వీర్యస్యానుప్రదాతా పూషణమేవ ।

౧ దీనియర్థము ౩వ పంచాశత్తులో వ్రాయఁబడినది ౨ జయముసూచించు కథలలోఁ దనవిద్యనుఁ బ్రకటించుట కొఱకు సభను జయించవలెనని యిచ్ఛకల ఏ యజమానుఁడు సభనుఁ బొందునో, వీనినుండి యింద్రియగతమగు సామర్థ్యము తొలగిపోవుచున్నది. (కావున) సభనుఁ బొందనిచ్ఛకలవాఁడు ఇంద్రాగ్ని దేవతాక మును, పదునొకండు కపాలములందు సంస్కృతమునగు పురోడాశమును నిర్వాపము సేయవలయును. (అట్టి యజమానుఁడు) తానిచ్చిన హవిర్భాగముచే నింద్రాగ్నులనే పొందుచున్నాఁడు. ఆ యింద్రాగ్నులే యీ యజమానునియం దింద్రియగతమగు సామర్థ్యము నుంచుచున్నారు. (అప్పుడాతఁడు) ఇంద్రియగతమగు సామర్థ్యముతో సభను జేరుచున్నాఁడు (అనఁగా సభలో జయమందునని తా॥) ౩ (మఱియు పూషదేవతాకమగు చరువును నిర్వాపము చేయవలయును. పూషదేవతయే యిం ద్రియ గతమగు వీర్యమునకుదాత. (ఇట్టి యజమానుఁడు) తానిచ్చిన హవిర్భాగ ముచే బూషదేవతనే పొందుచున్నాఁడు. ఆపూషదేవుఁడే యీయజమానుని కొఱకు నింద్రియగతమగు వీర్యము నిచ్చుచున్నాఁడు. (చరువు = హవిర్విశేషము)

పఞ్చాశత్తు ౫.

౮.౧౦. ౧ స్వేనభాగధేయేనో పధావతి సఏవాస్మాఇన్ద్రియం వీర్యమను ప్రయచ్ఛతి
౨ క్షేత్రపత్యంచరుం నిర్వపేజ్జనతాయాం గత్వేయం వై క్షేత్రస్య పతిరస్యామేవ
ప్రతితిష్ఠత్యై ౩ న్ద్రాగ్నిమేకాదశ కపాల ముపరిష్టాన్నిర్వపేదస్యామేవ ప్రతి
ష్ఠాయేన్ద్రియం వీర్యముపరిష్టాదాత్మన్ధత్తే ॥

౧ దీనియర్థము పూర్వపు పంచాశత్తులో వ్రాయఁబడినది. ౨ సభనుఁ బొంది భూదేవతాకమగు చరువు నిర్వాపము సేయవలయును. ఈభూమియే క్షేత్రముల (భూభాగముల) కుఁబతి(కావున నిట్టి యజమానుఁడు) ఈభూమియందే ప్రతిష్ఠితుఁడగుచున్నాఁడు. ౩ పూర్వోక్తమగు చరునిర్వాపమునకుఁ బిమ్మట ఇంద్రాగ్ని దేవతాకమును, పదునొండు కపాలములందు సంస్కృతమునగు పురోడాశమును నిర్వాపము సేయవలయును. (ఇట్టి యజమానుఁడు) ఇంద్రియగతమగు సామర్థ్యము నీభూమియందేయుంచి పిమ్మట తనయందు ధరించుచున్నాఁడు.

ప్రథమానువాకము సమాప్తము.

—*0*—

అనువాకము ౨.

౮.౧౧. అగ్నయేఽధికృతే పురోడాశ మష్టాకపాలం నిర్వపేద్యో దర్శపూర్ణమాస
యాజీసన్నమావాస్యాం వాపౌర్ణమాసీం వాఽతిపాదయేత్పథో వాఏషోఽ

ధ్యపథేనై తి యోదర్శపూర్ణమాసయా జీసన్నమావాస్యాం వాపౌర్ణమా

సీం వాzతిపాదయ త్యగ్నిమేవ పథికృతగం స్వేనభాగధేయే నోపధావతి

సఏవైన మపథాత్పన్థామపినయత్యనడ్వాన్దక్షిణా వహీహ్యేషసమృద్ధ్యై ౨

అగ్నయే వ్రతపతయే॥

౧ ఏయజమానుఁడు దర్శపూర్ణమాస యాగములనుఁ జేసినవాఁడగుచు నమావాస్యనాటి యిష్టిని (కర్మవిశేషమును) కాని, పూర్ణమాసేష్టినిగాని, చేయక మానివేయనో, (అట్టి యజమానుఁడు ప్రాయశ్చిత్తముకై) పథికృత్తగు (ఆయగ్నికిఁ బేరు) నగ్నికొఱకెనిమిది కపాలములందు సంస్కృతమగు పురోడాశమును నిర్వాపము సేయవలయును. ఏయజమానుఁడు దర్శపూర్ణమాసయాగములనుఁ జేసిన వాఁడై దర్శేష్టినిగాని, పూర్ణమాసేష్టినిగాని, యుల్లంఘించుచున్నాఁడో, ఈతఁడపమార్గముచేతనే పోవుచున్నాఁడు. (కావున పూర్వోక్తవిధముగాఁ బ్రాయశ్చిత్తము ననుష్ఠించినయజమానుఁడు తానిచ్చినహవిర్భాగముచేఁ బథికృత్తగు నగ్నినే పొందుచున్నాఁడు. ఆయగ్నియే యీయజమానుని నపమార్గమునుండి సన్మార్గముఁ బొందించుచున్నాఁడు. (ఈప్రాయశ్చిత్తేష్టియందు) భారమును వహించునట్టి యెద్దు దక్షిణ. (కావున ఈయాగము సమృద్ధికొఱకగుచున్నది. (పన్థాః=మార్గము అనఁగా ప్రతిపర్వమునందుఁ బ్రమాదములేకుండగ నిష్టినిచేయుటయనియు, నపన్థయనఁగాలపమార్గము ఒకానొక పర్వమునందుఁ బ్రమాదమున నిష్టిని మానివేయుటయనియు భావము కావున నగ్నిపథికృత్తుగావర్ణింపఁబడినాడు. పథికృత్=మార్గమునుఁజేయువాఁడు.) ౨ దీనియర్థము ౨వ పంచాశత్తులో వివరింపఁబడును.

పంచాశత్తు ౨.

౪౧౨. ౧ పురోడాశమష్టా కపాలం నిర్వపేద్య ఆహితాగ్నిః సన్న వ్రత్యమివ చరేద గ్నిమేవ వ్రతపతిగ్ం స్వేనభాగధేయేనో పధావతి స ఏవైనం వ్రతమాలమ్భ యతి వ్రత్యో భవత్య ౨ గ్నయే రక్షోఘ్నే పురోడాశమష్టా కపాలం నిర్వ పేద్యగ్ం రక్షాగ్ంసి సచేరన్నగ్ని మేవరక్షోహణగ్ం స్వేనభాగధేయేనో పధా వతి స ఏవాస్మాద్రక్షాగ్ం స్యపహన్తి ౩ నిశితాయాం నిర్వపేత్ ॥

౧ ఏ యజమానుఁడాహితాగ్ని (అగ్నులను ఇంటనిల్పుకొనువాఁడు) యగుచు యాగవ్రత విరోధియగు నసత్యమును బల్కునో, అతఁడు వ్రతమునకుఁ బ్రభువగు యజమానుని కొఱకు నెనిమిది కపాలములందు సంస్కృతమగు పురోడాశమును నిర్వాపము సేయవలయును. (ఇట్టి యజమానుఁడు) తానిచ్చిన హవిర్భాగముచే వ్రత పతియగునగ్నినే పొందుచున్నాఁడు. ఆ యగ్నియే యీ యజమానుని వ్రతమునుఁ బొందించుచున్నాఁడు. (ఇటుపైనఁ జేయబోవు యాగములలో) యోగ్యుఁడగుచు న్నాఁడు. ౨ ఏ పురుషుని రాక్షసులు బాధించుదురో, అతఁడు రక్షస్సులఁజంపునట్టి యగ్నికొఱకు నెనిమిది కపాలములందు సంస్కృతమగు పురోడాశమును నిర్వాపము సేయవలయును. ఇట్టి యజమానుఁడు రాక్షసహన్తయగు నగ్నిని తానిచ్చిన హవిర్భా గముచేఁ బొందుచున్నాఁడు. ఆ యగ్నియే యీ యజమానునుండి రాక్షసులనుఁ బోగొట్టుచున్నాఁడు. (సంస్కృతము= సంస్కరింపఁబడినది మంత్రించిదానిలోఁ గలు పవలసిన వన్నికలు పుట.) ౩ దీనియర్థము ౫వ పంచాశత్తులో వ్రాయఁబడును.

పంచాశత్తు ౩.

౪౧౩. నిశితాయాగ్ం హిరణ్యాగ్ం సిప్రేరతేసం ప్రేర్ణాన్యేవైనానిహన్తి ౨ పరి

శ్రితే యాజయేద్రక్షసామనన్వవచారాయ ౩ రక్షోఘ్నీయాజ్యానువాక్యే
భవతో రక్షసాగ్ం స్పృత్యై ౪ అగ్నయేరుద్రవతే పురోడాశమష్టా
కపాలం నిర్వపేదభిచరన్నేషావా అస్యఘోరాతనూర్యద్రుద్రస్తస్మాఏవై
నమావృశ్చతి తాజగార్తిమార్ఛ ౫ త్యగ్నయేసురభిమతే పురోడాశమష్టా
కపాలం నిర్వపేద్యస్యగావోవాపురుషాః॥

౧ రాత్రియందు (పూర్వోక్తమగు) నిర్వాపము చేయవలయును, రాక్షసులు రాత్రియందు సంచరించుచున్నారుకదా! (కావున నాయజమానుఁడు) (రాత్రియందు) ప్రచారము కలవారేయగు నీరాక్షసులను జంపుచున్నాఁడు. ౨ రాక్షసులు ప్రవేశించకుండుటకై యంతటను నాచ్ఛాదనముకల యాగభూమియందు యాగము సేయవలయును. ౩ రాక్షసహంతకములగు "రక్షోహాణంవాజనం" "విజ్యోతిషా" అను మంత్రములు రాక్షసుల హింసించుచున్నవి. ౪ శత్రువును నశింపఁజేయఁబోవువాఁడగుచు భయంకరమగు (వెఱపించునట్టి) శరీరముకల్గిన యగ్నికొఱకు నెనిమిది కపాలములందు సంస్కృతమగు పురోడాశమును నిర్వాపము చేయవలయును. ఏది (శత్రువులను) దుఃఖింపఁజేయునదో, ఇదియే యీయగ్నియొక్క ఘోర (భయంకర) శరీరము. (ఇట్టి యజమానుఁడు) ఆఘోరతనువుకల యగ్నికొఱకీశత్రువు నంతటను నశింపఁజేసి ఇచ్చుచున్నాఁడు. అప్పుడే (శత్రువు) నాశనము నొందుచున్నాఁడు. ౫ దీనియర్థము ౪౭ పంచాశత్తులో విస్తృతము.

పంచాశత్తు ౪.

౪౧౪. వాప్రమీయేరన్యోవాబిభీయాదేషావా అస్యభేషజ్యా తనూర్యత్సురభిమతీ

తమేవాస్మై భేషజంకరోతి సురభిమతే భవతి పూతీగంధస్యాపహత్యా

౨ అగ్నయేఽక్షామవతే పురోడాశమష్టాకపాలం నిర్వపేత్సంగ్రామే సంయత్తే భాగధేయేనైవైనగ్ం శమయిత్వా పరానభినిర్దిశతి యమవరేషాం విధ్యంతి జీవతి సయంపరేషాం ప్రసమీయతే జయతితగ్ం సంగ్రామమ్॥

౧ ఏయజమానుని గోవులుకాని, భృత్యాదులుకాని (దైవిక రోగబాహుళ్య ముచే) జనిపోవునో ! లేక తానే యపమృత్యువువలన భయపడునో అట్టి యజమానుఁడు భేషజ్య (ఆరోగ్యవన్తమైన లేక సుగంధయుక్తమయిన) శరీరముకల యగ్నికొఱకు నెనిమిది కపాలములందు సంస్కృతమగు పురోడాశమును నిర్వాపము చేయ వలయును. సుగంధముకలదేదికలదో ఇదియే యీ యగ్నియొక్క భేజష్య, (ఆరోగ్యవంతమయిన) శరీరము. ఆ శరీరముచేతనే (యగ్ని) యీయజమానున కారోగ్య మునుఁ జేయుచున్నాఁడు. సువాసన కలవాఁడగు నగ్నికి (జేసిన నిర్వాపము) శవ గంధముపోవుట కొఱకగుచున్నది. ౨ యుద్ధముసన్నద్ధమగు చుండఁగా జయార్థియగు యజమానుఁడు ఆకలిగొన్న యగ్నికొఱకెనిమిది కపాలములందు సంస్కృతమయిన పురోడాశమును నిర్వాపము సేయవలయును. (తనచే నివ్వఁబడినయగ్ని) భాగముచే తనే యీ యగ్నిని శాన్తునిగాఁజేసి (ఇట్టి యజమానుఁడు) శత్రువులనగ్ని కభిముఖ ముగా (ఁజంపుటకై) చూపుచున్నాఁడు. (ఇట్లుకాగా) తనసేనలలో నెవనిని శత్రు వులు బాణములచే గ్రుచ్చుచున్నారో, వాఁడుజీవించు చున్నాఁడు. శత్రుసేనలలో నెవని నితరులుబాణములచే గ్రుచ్చుచున్నారో, వాఁడుచనిపోవుచున్నాఁడు. (అప్పుడు యజమానుడా) యుద్ధమును జయించుచున్నాఁడు.

పంచాశత్తు ౫

౪౧౫. అభివాఏష ఏతానుచ్యతి ఏషాం పూర్వాపరా అన్వంచః ప్రమీయంతే

పురుషాహుతిర్హ్యస్య ప్రియతమాఽగ్నయే క్షామవతే పురోడాశమష్టాకపా
లం నిర్వపే ద్భాగధేయేనైవైనగ్ం శమయతినైషాం పురాఽయుషోఽపరః
ప్రమీయతే ౨ ఽభివాఏషఏతస్య గృహానుచ్యతి యస్యగృహా న్దహత్య
గ్నయే క్షామవతే పురోడాశమష్టాకపాలం నిర్వపేద్భాగధేయేనైవైనగ్ం
శమయతి నాస్యాపరం గృహాన్దహతి ॥

౧ ఎవరియొక్క జ్యేష్ఠులును, కనిష్ఠులును, (తనకంటె పెద్దవారు, చిన్నవారు) విచ్ఛేదము లేకుండగనే నశించుచున్నారో, వీరినీయగ్నియే కలిసికొనుచున్నాఁడు. ఈ యగ్నికిఁ బురుషాహుతియే యిష్టమయినది. (కావున బహుబంధుమరణ నివారణమునుఁ గోరుయజమానుఁడు) ఆకలిగొన్న యగ్నికొఱకెనిమిది కపాలములందు సంస్కృతమయిన పురోడాశమును నిర్వాపము సేయవలయును (తనచే నివ్వఁబడిన పురోడాశ) భాగముచే (నీ యజమానుఁడ) గ్నిని శమింపఁజేయుచున్నాఁడు. ఇట్టి వారిలో నాయువునకు జ్యేష్ఠుఁడుకాని, కనిష్ఠుఁడుకాని, మరణించఁడు. (పురుషాహుతిః= పురుషులు హవిస్సుగాననుట) ౨ ఎవనియొక్క గృహములనగ్ని దహించుచున్నదో, వీనిగృహముల నీయగ్నియే కలిసికొనుచున్నది. (కావున తచ్ఛాంతికై) యాకలిగొన్న యగ్నికొఱకు నెనిమిది కపాలములందు సంస్కృతమగు పురోడాశమును నిర్వాపము సేయవలయును. (ఈ యజమానుఁడు తనచే నివ్వఁబడినయగ్నియొక్క) పురోడాశ భాగముచే నగ్నిని శమింపఁ జేయుచున్నాఁడు. (ఇట్టియగ్ని) యీ యజమానుని గృహములను మఱల దహించుటలేదు.

ద్వితీయానువాకము సమాప్తము.

— * —

అనువాకము ౩.

౪౧౬. అగ్నయే కామాయపురోడాశమష్టాకపాలం నిర్వపేద్యం కామోనోపన
మేదగ్నిమేవకామగ్ం స్వేనభాగధేయేనోపధావతి సఏవైనం కామేనసమ
ర్ధయత్యుపైనం కామోనమత్య ౨ గ్నయేయవిష్ఠాయ పురోడాశమష్టా
కపాలం నిర్వపేత్స్పర్ధమానః క్షేత్రేవాసజాతేషు వాఽగ్నిమేవయవిష్ఠ
గ్ం స్వేనభాగధేయేనోపధావతితేనైవేన్ద్రియం వీర్యం భ్రాతృవ్యస్య ॥

౧ తానుగోరినఫలము ఏయజమానుని పొందుటలేదో, అతఁడు కోరికలనిచ్చు నట్టి యగ్నికొఱకెనిమిది కపాలములందు సంస్కృతమగు పురోడాశమును నిర్వాపము సేయవలయును. (ఇట్టి యజమానుఁడు తనచేనివ్వఁబడిన పురోడాశ) భాగముచేఁ గామప్రదుండగు నగ్నినే పొందుచున్నాఁడు. ఆయగ్నియే యీయజమానునిఁ గోరిన ఫలముచే సంతృప్తునిగాఁ జేయుచున్నాఁడు. (అప్పుడీ) యజమానునిఁ దనకామితార్థము పొందుచున్నది. ౨ భూమివిషమైకాని, జ్ఞాతులవిషయమైకాని స్పర్ధకల యజమానుఁడు అతిశయముగ నాస్పర్ధను నివారణముఁజేయునట్టి యగ్నికొఱకెనిమిది కపాలములందు సంస్కృతమగు పురోడాశమును నిర్వాపము సేయవలయును. (ఇయ్యజమానుఁడు) తనచేనివ్వఁబడిన పురోడాశభాగముచే నతిశయముగ వియోగకారియగు నగ్నినే పొందుచున్నాడు. ఆనిర్వాపముచేతనే (యగ్ని) శత్రువు యొక్క యింద్రియగత సామర్థ్యమును వియోగముచేయు (పోగొట్టు) చున్నాడు. (పిమ్మట నీ యజమానుఁడు) పాపియగు శత్రువులులేనివాఁడగుచున్నాఁడు.

పంచాశత్తు ౨.

౪౧౭ యువతేవిపాప్మనా భ్రాతృవ్యేణజయతే ౧ ఽగ్నయేయవిష్ఠాయ పురోడాశ

మష్టాకపాలం నిర్వపేదభిచర్యమాణోఽగ్నిమేవ యవిష్ఠగ్ం స్వేనభాగధే

యేనో పధావతి సవేవాస్మాద్రక్షాగ్ంసియవయతినైన మభిచరం స్తృణు

తే ౨ ఽగ్నయ ఆయుష్మతే పురోడాశమష్టా కపాలం నిర్వపేద్యః కామయే

తసర్వమాయురి యామిత్యగ్ని మేవాఽఽయుష్మన్తగ్ం స్వేనభాగధేయేనోప

ధావతి సవేవాస్మిన్ ।

౧ ఇతరులచే నభిచారహోమము చేయఁబడు యజమానుఁడు అతిశయముగ జ్ఞాతి, శత్రుభాధలేనివాఁడగును. ఇత్యాది పూర్వవత్ ॥ యవయతి=వియోగమునుఁ జేయుచున్నాఁడు. నస్తృణుతే=హింసించుటకు సమర్థుఁడగుటలేదు. ౨ సమస్తముగ నాయువునొందుదునని యెవఁడు కోరుకొనునో, వాఁడు ఆయువునిచ్చునట్టి యగ్నికొఱకు ఇత్యాదిపూర్వవత్. అగ్నియే యీయజమానుని యందాయువునుంచు చున్నాఁడు. (అప్పుడీయాగకర్త) సమస్తాయువు నొందుచున్నాఁడు.

పంచాశత్తు 3.

౧౮. ఆయుర్ధధాతి సర్వమాయురే ౧ త్యగ్నయే జాతవేదసే పురోడాశమష్టా కపా

లం నిర్వపేద్భూతి కామోఽగ్ని మేవజాతవేదసగ్ం స్వేనభాగధేయేనోప

ధావతి సవైనం భూతిం గమయతి భవత్యేవా ౨గ్నయేరుక్మతే పురోడాశ

మష్టా కపాలం నిర్వపేద్రుక్కామోఽగ్ని మేవరుక్మన్తగ్ం స్వేనభాగధేయేనో

పధావతి సవేవాస్మిన్రుచం దధాతిరోచతేవా 3 గ్నయే తేజస్వతే పురోడాశమ

౧ ఐశ్వర్యముఁ గోరుపురుషుఁడు ధనములను బుట్టించు నగ్నికొఱకెనిమిది కపాలములందు సంస్కృతమగు పురోడాశమును నిర్వాపము సేయవలయును. (ఇట్టి యజమానుఁడు) ధనవంతుఁడగు నగ్నినే తనచే నివ్వఁబడిన పురోడాశ భాగముచేఁ బొందుచున్నాఁడు. ఆ యగ్నియే యీ యజమాను నైశ్వర్యమునుఁ బొందించుచున్నాఁడు. (అప్పుడు యజమానుఁడు) నిశ్చయముగ (ధనవన్తుఁడ) గుచున్నాఁడు. ౨ కాంతినిఁ గోరుపురుషుఁడు కాంతిమన్తుఁడగు నగ్నికొఱకెనిమిది కపాలములందు సంస్కృతమగు పురోడాశమును నిర్వాపము సేయవలయును. (ఇట్టి యజమానుఁడు) తనచేనివ్వఁ బడినపురోడాశ భాగముచేఁ గాంతిమంతుఁడగు నగ్నినేపొందుచున్నాఁడు. ఆ యగ్నియే యీ యజమానునియందుఁ గాంతినుంచుచున్నాడు. (అప్పుడు యజమానుఁడు) నిశ్చయముగఁ బ్రకాశించుచున్నాఁడు. ౩ దీనియర్థము ౪౯ పంచాశత్తులో వ్రాయఁబడును.

పంచాశత్తు ౪.

౪౯. అష్టాకపాలం నిర్వపేత్తేజస్కామోఽగ్నిమేవ తేజస్వన్తగ్ం స్వేనభాగధే

యేనోపధావతి సఏవాస్మిన్తేజోదధాతి తేజస్వ్యేవభవత్యగ్నయేసాహ

న్త్యాయ పురోడాశమష్టాకపాలం నిర్వపేత్సీక్షమాణోఽగ్నిమేవ సాహన్త్య

గ్ం స్వేనభాగధేయేనోపధావతి తేనైవసహతేయగ్ం సీక్షతే॥

౧ తేజస్సుఁ గోరు పురుషుడు తేజోవన్తుఁడగు నగ్నికొఱకు తానిచ్చిన హవిర్భాగముతో నాయగ్నిని బొందును. అట్టి యజమానుఁడు తనచేనివ్వఁబడిన పురోడాశభాగముచే తేజోవన్తుఁడగు నగ్నినేపొందుచున్నాఁడు ఆయగ్నియే యీయజమానునియందుఁ దేజస్సునుంచుచున్నాఁడు. (అప్పుడు యజమానుఁడు) నిశ్చయముగ దేజోవన్తుఁడగుచున్నాడు. ౨ శత్రువుఁ దిరస్కరించుట కిచ్ఛయించు

చున్న యజమానుఁడు శత్రువును దిరస్కరించునట్టి యగ్నికొఱకిచ్చునో తానిచ్చిన హవిర్భాగముతో నగ్నినే పొందును. (అని మున్నుందు) (ఇట్టి యజమానుఁడు) తనచే, నివ్వఁబడిన పురోడాశభాగముచే శత్రుతిరస్కారియగు నగ్నినే పొందుచున్నాఁడు. ఏశత్రువుఁ దిరస్కరింప నిచ్ఛయించుచున్నాఁడో, (ఈయజమానుఁడా) శత్రువు నాయగ్నిచే ననుగృహీతుఁడై తిరస్కరించుచున్నాఁడు.

తృతీయానువాకము సమాప్తము.

—*—

అనువాకము ౪.

౪ ౨౦. అగ్నయేఽన్నవతే పురోడాశమష్టాకపాలం నిర్వపేద్యః కామయేతాన్నవా
న్త్స్యామిత్యగ్నిమేవాన్నవన్తగ్ం స్వేనభాగధేయేనోపధావతి సఏవైనమన్న
వన్తం కరోత్యన్నవానేవభవత్య ౨ గ్నయేఽన్నాదాయ పురోడాశమష్టా
కపాలం నిర్వపేద్యః కామయేతాన్నాదస్స్యామిత్యగ్నిమేవాన్నాదగ్ం
స్వేనభాగధేయేనోపధావతి సఏవైనమన్నాదం కరోత్యన్నాదః ॥

౧ ఏయజమానుఁడు తాను అన్నవన్తుఁడనగుదునని కోరుకొనునో, (ఆతడు) అధికమైన యన్నవంతుఁడగు నగ్నికొఱకు నెనిమిది కపాలములందు సంస్కృతమగు పురోడాశమును నిర్వాపము సేయవలయును. (ఇట్టివాఁడు) తనచేనివ్వఁబడిన పురోడాశభాగముచే నన్నవనుఁడగు నగ్నినే పొందుచున్నాఁడు. [illegible]

యజమానుని నన్నవంతునిగాఁ జేయుచున్నాఁడు. (అప్పుడు యజమానుఁడు) న్నవంతు డేయగుచున్నాఁడు. ౨ తాను అన్నముందినుదుగాకని యేయజమానుఁడు కోరుకొనునో, అతఁడన్నముఁదినుశక్తికల నగ్నికొఱకెనిమిది కపాలముల సంస్కరించిన పురోడాశ నిర్వాపము చేయవలయును. ఇట్టి యజమానుఁడన్నాదుఁడేయగుచున్నాఁడ (నిచివరవాక్యమున కర్థము అన్నాదః = అన్నమునుఁ దినువాఁడు. తీవ్ర జఠరాగ్ని యుక్తుఁడని తా॥) మఱియు నన్నమునకు స్వామికావలయునని యెవఁడు కోరుకొనునో, ఆ యజమానుఁడన్న స్వామియగు నగ్నికొఱకెనిమిది కపాలములందు ఇత్యాదికము పూర్వమువలె నూహ్యము. (ఇచట ౨వ పంచాశత్తులోని ౧వ వాక్యార్థముకూడ వ్రాయఁబడినది.)

పంచాశత్తు ౨

౮.౨౧. ౧ ఏవభవత్యగ్నయే zన్నపతయే పురోడాశమష్టాకపాలం నిర్వపేద్యః కామయేతాన్నపతిః స్యామిత్యగ్నిమేవాన్నపతిగ్ం స్వేనభాగధేయే నోప ధావతి సవ్వైనమన్నపతిం కరోత్యన్నపతిరేవభవత్య ౨ గ్నయేపవమానాయ పురోడాశమష్టాకపాలం నిర్వపేదగ్నయే పావకాయాగ్నయేశుచయేజ్యోగా మయావీయదగ్నయే పవమానాయనిర్వపతి ప్రాణమేవాస్మిన్తేన దధాతియదగ్నయే॥

౧ దీనియర్థము పైపంచాశత్తులో వ్రాయఁబడినది. ౨ దీర్ఘరోగయుక్తుఁడగు యజమానుఁడు పాపములను శోధించునట్టి యగ్నికొఱకు నెనిమిది కపాలములందు సంస్కృతమగు పురోడాశమును నిర్వాపము సేయవలయును. (ఇట్లే) పాపములకు

శుద్ధిహేతువగు నగ్నికొఱకు పూర్వోక్త పురోడాశము నిర్వాపము సేయవలయును. మఱియు దీప్తిగలిగించు నగ్నికొఱకుఁ బూర్వోక్త పురోడాశము నిర్వాపము సేయవలయును. (ఈ మూఁడువాక్యములచే పురోడాశ ఇత్యాదికము ననువృత్తి (మీఁదఁ జెప్పినవిషయము ప్రస్తుతమునకుఁ దెచ్చుట) చేయవలెను. ఇచ్చటమూఁడుహవిస్సులు విధింపఁబడినవి. పాపశోధకుఁడగు నగ్నికొఱకేహవిస్సు నిర్వాపము చేయఁబడినదో, ఆ నిర్వాపముచే (నగ్ని) ఈ యజమానునియందుఁ బ్రాహ్మణమునే యుంచుచున్నాఁడు. పాపశుద్ధికి హేతువగు నగ్నికొఱకేహవిస్సు (నిర్వాపముచేయఁబడినదో,) ఆ నిర్వాపముచే నీ యజమానునియందు (అగ్ని) వాక్కునుంచుచున్నాఁడు. జాజ్వల్యహేతువగు నగ్నికొఱకేహవిస్సు (నిర్వాపము చేయఁబడినదో,) ఆ నిర్వాపముచే నీ యజమానునియందు (అగ్ని) ఆయువునే యుంచుచున్నాఁడు. మఱియు విగతప్రాణుఁడైనను, (ఈ నిర్వాపముచే) జీవించుచునే యున్నాఁడు. (ఇక రోగములేనివాఁడగుచున్నాఁడని వేఱుగఁజెప్పవలయునా!)

పఞ్చాశత్తు ౩

౨౨. ౧ పావకాయవాచ మేవాస్మిన్నేన దధాతియదగ్నయే శుచయఆయురేవా

స్మిన్నేన దధాత్యుతయదీ తాసుర్భవతి జీవత్యేవై ౨ తామేవనిర్వపేచ్చ

క్షుష్కామోయ దగ్నయేపవమానాయ నిర్వపతిప్రాణమేవా స్మిన్నేనదధా

తియదగ్నయే పావకాయవాచమేవా స్మిన్నేన దధాతియదగ్నయే శుచయే

చక్షురేవాస్మిన్నే నదధాతి॥

౧ దీనియర్థము పయి పంచాశత్తులో వ్రాయబడినది. ౨ (పయిపంచాశ

త్తులో ౩వ వాక్యముచే జెప్పబడిన హవిస్త్రయమే యిచ్చట మరొకఫలముకొరకు విధింపబడుచున్నది.) దృష్టినిగోరు పురుషుడీ పూర్వోక్తమయిన యిష్టినే (హవిస్త్రయమునే) యాచరింపవలయును. శేషము పూర్వోక్తము. మూడవ హవిర్నిర్వాపముచే నగ్ని యీయజమానునియందుఁ జక్షుస్సు (దృష్టి) నుంచుచున్నాడు. (గ్రుడ్డి వాడయినను ఈ నిర్వాప సామర్థ్యముచే) బాగుగనే జూచుచున్నాడు. (అని చివరి వాక్యమునకర్థము.)

పంచాశత్తు ౨

౨౨౩. ౧ ఉతయద్యన్ధో భవతి హైవపశ్యత్య ౨ గ్నయే పుత్రవతే పురోడాశ మష్టాకపాలం నిర్వపేదిన్ద్రాయపుత్రిణే పురోడాశ మేకాదశకపాలం ప్రజాకామోఽగ్ని రేవాస్మై ప్రజాం ప్రజనయతి వృద్ధామిన్ద్రః ప్రయచ్ఛత్య ౩ గ్నయేరసవతేఽజక్షీరేచరుం నిర్వపేద్యః కామయేత రసవాన్త్స్యామిత్య గ్నిమేవ రసవన్తగ్ం స్వేనభాగధేయే నోపధావతి సఏవైనగ్ం రసవన్తం కరోతి ॥

౧ సంతానమును బడయఁగోరు పురుషుడు పుత్రవంతుడగు నగ్నికొఱకెనిమిది కపాలములందు సంస్కృతమగు పురోడాశమును నిర్వాపము సేయవలయును. (మరియు) పుత్రులుకల యింద్రునికొఱకు పదునొకండు కపాలములందు సంస్కృతమగు పురోడాశమును నిర్వాపము సేయవలయును. అగ్నిదే యిట్టియజమానునికొఱకు సంతానమును బుట్టించుచున్నాడు. పుత్రపౌత్రాదియుక్తమగు సంతా

నము నింద్రు డిచ్చుచున్నాడు. ౨ ఏయజమానుడు క్షీరాదిరసము కలవాడనగుదు నని కోరుకొనునో (అతడు) పాలు, పెరుగు మొదలగు రసముతో గూడుకొనిన యగ్నికొఱకు మేకపాలలో గలిపిన చరువును నిర్వాపము చేయవలయును. (ఇట్టి యజమానుడు) తానిచ్చిన హవిర్భాగముచే రసవంతుడగు నగ్నినే పొందు చున్నాడు. అప్పుడు యజమానుడు రసవంతుడే యగుచున్నాడు. ఆయగ్నియే యీ యజమానుని క్షీరాదిరసములతోఁ గూడుచున్నాడు. (ఈచరువు) మేకపాలయందు మిళితమయి యుండవలయును. మేక ఏదికలదో యగ్నిసంబంధి యగుచున్నది (అగ్ని వలె మేకకూడ ప్రజాపతి ముఖమునుండిపుట్టినది కావున మేకకు అగ్నిసంబంధము చెప్పబడినది.)

పంచాశత్తు ౫

౪౨౪. రసవానేవభవత్య జక్షీరేభవత్యాగ్నే యీవాఏషాయదజాసాక్షాదేవరసమ వరున్ధే ౩ ఽగ్నయే వసుమతే పురోడాశమష్టాకపాలం నిర్వపేద్యఃకామయే తవసుమాన్త్స్యా మిత్యగ్నిమేవవసుమన్తగ్ం స్వేనభాగధేయేనోపధావతి సఏ వైనం వసుమన్తంకరోతి వసుమానేవభవత్య ౩ గ్నయేవాజసృతే పురో డాశమష్టాకపాలం నిర్వపేత్సఙ్గ్రామేసం యత్తేవాజమ్॥

౧ దీనియర్థము పయి పంచాశత్తులో వివరింపబడినది. ౨ ధనవంతుడను కావలయునని ఏయజమానుడు కోరుకొనునో వాడు ధనవంతుడగు (ధనము నిచ్చువాడనియుఁ జెప్పఁదగును) నగ్నికొఱకు నెనిమిది కపాలములందు సంస్కృ తమగు పురోడాశమును నిర్వాపము సేయవలయును. (ఇట్టి యజమానుడు)

తనభాగముచే ధనవంతుడగు నగ్నినే పొందుచున్నాడు. ఆయగ్నియే యీయజమానుని ధనవంతునిగాఁ జేయుచున్నాడు. (అప్పుడాయజమానుడు) ధనవంతుడే యగుచున్నాడు.

3 యుద్ధము సంప్రాప్తమగుచుండగా (శత్రుసంబంధియగు) నన్నమునుబొందునట్టి యగ్నికొఱకెనిమిది కపాలములందు సంస్కృతమగు పురోడాశమును నిర్వాపము సేయవలయును. ఎవడు యుద్ధమును జయించవలయునని యిచ్ఛయించుచున్నాడో వీడు (శత్రుసంబంధియగు) నన్నమును బొందవలయునని కోరుచున్నాడు. దేవతలలో నగ్నియేకదా శత్రువులయన్నము నొందువాడు! (ఈయిష్టికర్త) తానిచ్చినహావిర్భాగముచే వాజసృత్తగు (దానిపేరు) నగ్నినే పొందుచున్నాఁడు. (ఇట్టి యజమానుఁడు) అన్నము నొందుచున్నాఁడు. (ఆఅన్నమునకై) శత్రువునుఁ జంపుచున్నాఁడు. యుద్ధమును జయించుచున్నాఁడు. మఱియు నగ్నివలె (నితరునిచేఁ) దిరస్కరింపఁబడుటకు సమర్థుఁడగుటలేదు. (యుద్ధమును జయించుటకిచ్ఛకలవాఁడు జయమునకుఁ బిమ్మట శత్రుసంబంధియగు నన్నము నొందవలయునని యిచ్ఛయించుట లోకములోఁ బ్రసిద్ధము. అట్లేయిచ్ఛట నగ్నికూడవర్ణింపఁ బడినాఁడు. వాజసృత్ =శత్రుసంబంధియగు యన్నమునుఁ బొందువాఁడని యర్థము.)

పంచాశత్తు ౬.

౪౨౫. వావమసి స్తీర్థతియః సంగ్రామం జిగీషత్యగ్నిః ఖలువై దేవానాం వాజ
సృదగ్నిమేవవాజసృతగ్ం స్వేనభాగధేయేనోపధావతి ధావతివాజగ్ం హన్తి
వృత్రం జయతితగ్ం సంగ్రామమథోఅగ్నిరివ నప్రతిధృషేభవత్య ౨
గ్నయేఽగ్నివతే పురోడాశమష్టాకపాలం నిర్వపేద్యస్యాగ్నా వగ్నిమభ్యుద్ధ

రేయుర్నిర్దిష్టభాగో వా ఏత యోరన్యోఽనిర్దిష్టభాగోఽన్యస్తౌ సంభవన్త

యజమానమ్॥

౧ దీనియర్థము పై పంచాశత్తులో వివరింపఁబడును. ౨ ఏయజమానుఁ డాహవనీయాగ్నియందు మఱొకయగ్నిని (ఇతరములు) ప్రతిష్ఠాపన చేయుదురో ఆ యజమానుఁడు (పూర్వవిధముగా) నగ్నిమంతుఁడగు నగ్నికొఱకెనిమిది కపాలము లందు సంస్కృతమగు పురోడాశమును నిర్వాపము చేయవలయును. ఈ రెండగ్ను లలో విశేష్యరూపమగు నగ్ని నిర్దిష్ట భాగము (నిర్దేశించిన ఇదిగోనీదియని చూపుట నిర్దేశము) రెండవది (విశేషణరూపము) అనిర్దిష్టభాగము. ఆ రెండగ్నులు పరస్ప రము కలిసికొనినవై యజమానుని (భక్షించుటకు) ద్దేశించియుంటున్నవి. అప్పుడా యజమానుఁడు నాశమునొందు చున్నాఁడు. (పూర్వోక్తవిధముగా) నగ్నివంతమను నగ్నికొఱకు హవిస్సును నిర్వాపముచేసినచో (నాయజమానుఁడు) తానిచ్చిన హవి ర్భాగముచే నీయగ్నులను శాంతిపఱచు చున్నాఁడు. (అప్పుడు)యజమానుఁడు నాశము నొందుటలేదు.

పంచాశత్తు ౭

౪౨౮. అభిసంభవతః స ఈశ్వర ఆర్తి మార్తోర్య దగ్నయేఽగ్నివతే నిర్వపతి భాగ ధేయేనైవై నౌ శమయతి నాఽఽర్తి మార్ఛతి యజమానో ౨ ఽగ్నయే జ్యో తిష్మతే పురోడాశమష్టాకపాలం నిర్వపేద్యస్యాగ్నిరుద్ధృతో ఽహుతేఽగ్ని హోత్ర ఉద్వాయే ౩ దపర ఆదీప్యానూద్ధృత్య ఇత్యాహుః స్తత్తథా న కార్య యద్భాగధేయమభిపూర్వ ఉద్ధ్రియతే కిమపరోఽభ్యుత్॥

౧ దీనియర్థము పైపంచాశత్తులో వివరింపఁబడె. ౨ ఎవనియగ్ని (అగ్నిహోత్రకర్మకై) యుద్ధరింపఁబడినదై యగ్నిహోత్రకర్మ సమాప్తముకానిదగుచుండఁగా నుద్వాసన చేయఁబడునో, (ఆయజమానుఁడు) జ్యోతిష్మన్తుఁడగు నగ్నికొఱకు నెనిమిదికపాలములందు సంస్కృతమగు పురోడాశమును నిర్వాపము సేయవలయును. ౩ రెండవయగ్ని (గార్హపత్యమునందు) ప్రజ్వలింపఁజేసి పూర్వోద్ధరణమునను సరించి మఱల నుద్ధరింపఁదగినది అని పూర్వపక్షము. ౪ ఒకయగ్నికొఱకుఁగా నిర్ణయించుకొన్న హవిస్సునింకొకదాని కిచ్చుటతగదని పూర్వపక్షము ఖండింపఁబడెను.

పంచాశత్తు ౮

౫౨౭. ప్రహియేతేతి ౧ తాన్యేవావక్షాణానిసం నిధాయమన్థే ౨ దితః ప్రథమం జజ్ఞేఅగ్నిః స్వాద్యోనేరధిజాతవేదాః సగాయత్రియా త్రిష్టుభా జగత్యా దేవేభ్యోహవ్యం వహతుప్రజానన్నితి ౩ ఛన్దోభిరేవైనగ్ం స్వాద్యోనేః ప్రజనయత్యే ౪ ష వావసోఽగ్నిరిత్యాహు ౫ ర్జ్యోతిస్త్వాఅస్యపరాపతితమితి యదగ్నయే జ్యోతిష్మతే నిర్వపతియదేవాస్యజ్యోతిః పరాపతితం తదేవావరున్ధే॥

౧ చల్లారిన యా కొఱవులనే (క్రిందనుంచి యరణులచే నగ్నిని) మథించవలయునని సిద్ధాంతము. ౨ అగ్నిపూర్వమీ దగ్ధకాష్ఠము (కొఱవి) వలనఁబుట్టినవాఁడు (ఇప్పుడుకూడ) ఆ యగ్నిగాయత్రి, త్రిష్టుప్, జగతీఛందస్సులచే ననుగ్రహింపఁబడినవాఁడై తనపుట్టుకకుఁగారణమగు కొఱవినుండియే పుట్టుగాక. (పిమ్మట నాయా దేవ

తను) తెలిసికొనిన వాఁడై దేవతలకొఱకు హవిస్సును మోయుఁగాక. 3 ఈ యగ్నిని గాయత్ర్యాదిఛందో మంత్రములచే (ఉచ్చరించుచు నని తా॥) తనపూర్వపుపుట్టిన స్థానమునుండియే పుట్టించవలయును. ౪ తనపూర్వపు స్థానమునుండి పుట్టిన యీ యగ్ని యాపూర్వాగ్నియే. (భేదములేదని సిద్ధాంతులు) చెప్పుచున్నారు. ౫ ఈ పూర్వాగ్నియొక్క జ్యోతిస్సేనష్టమయినది. (కావున) జ్యోతిష్మంతుఁడగు నగ్నికొఱకుహవిస్సును నిర్వాపముచేసినచో, నీయగ్నియొక్క జ్వాలారూపమయిన యేజ్యోతిస్సునష్టమయినదో, (ఇయ్యజమానుఁడు) ఆజ్యోతిస్సునే పొందుచున్నాఁడు.

చతుర్థానువాకము సమాప్తము.

—*0*—

అనువాకము ౫.

౪_౨౯. వైశ్వానరం ద్వాదశకపాలం నిర్వపేద్వారుణం చరుందధిక్రాప్ణే చరుమభిశస్య
మానోయద్వైశ్వానరో ద్వాదశకపాలో భవతి సంవత్సరో వా అగ్నిర్వై
శ్వానరః సంవత్సరేణైవసగ్ం స్వదయత్యపపాపం వర్ణగ్ంహతే వారుణే
నైవైనం వరుణపాశాన్ముఞ్చతి దధిక్రాప్ణాపునాతి ౨ హిరణ్యం దక్షిణా
పవిత్రం వైహిరణ్యం పునాత్యేవైనమాద్యమస్యాన్నం భవత్యే 3 తా
మేవనిర్వపేత్ప్రజాకామః సంవత్సరః॥

౧ పాపములేకపోయినను ఉన్నట్లుగా దూషింపఁబడుపురుషుఁడు వైశ్వానరా

గ్నిదేవతాకమును, పండ్రెండు కపాలములందు సంస్కృతమునగు పురోడాశమును వరుణదేవతాకమగు చరువును "దధిక్రావ" అను దేవతకొఱకు నిర్వాపము సేయవలయును వైశ్వానరాగ్ని సంవత్సరాభిమాని దేవత (కావున) వైశ్వానరాగ్నిదేవతాకము పండ్రెండు కపాలములందు సంస్కృతమునగు పురోడాశము నిర్వాపము చేయఁబడినదైనచో, (ఈయజమానుఁడు) సంవత్సరమంతయును తనయాత్మను (తన బంధువులకి) ష్టునిగాఁ జేసికొనుచున్నాఁడు. ఆరోపింపఁబడు పాపమునుఁబోఁగొట్టుకొనుచున్నాఁడు. వరుణయాగముచే నీయజమానుని వరుణపాశమునుండి విడిపించుకొనుచున్నాఁడు. దధిక్రావదేవతగల యాగముచే దనయాత్మను పవిత్రముగాఁ జేసికొనుచున్నాఁడు. ౨ ఈపూర్వోక్త కర్మయందు బంగారము దక్షిణ. బంగారము పవిత్రమైనదికదా ! ఈదక్షిణగానివ్వఁబడిన బంగారమీయజమానుని బవిత్రునిగాఁ జేయుచున్నది. (అప్పుడు) ఈయజమానునకు భుజించుటకు యోగ్యమయిన యన్నముకలుగుచున్నది. 3 దీనియర్థము రెండవ పంచాశత్తులో వ్రాయఁబడును.

పంచాశత్తు ౨.

౪౨౯. వాఏతస్యాశ్నాన్త్యోనిం ప్రజాయైపశూనాం నిర్దహతి యోఽలం ప్రజా
యైసన్ప్రజాం నవిన్దతే యద్వైశ్వానరో ద్వాదశకపాలోభవతి సంవత్స
రోఽగ్నిర్వైశ్వానరః సంవత్సరమేవ భాగధేయేనశమయతి సోఽస్మైశాన్తః
స్వాద్యోనేః ప్రజాం ప్రజనయతి వారుణేనైవైనం వరుణపాశాన్ముఞ్చతి
దధిక్రావ్ణాపునాతి హిరణ్యం దక్షిణా పవిత్రం వైహిరణ్యం పునాత్యే
వైనమ్॥

౦ సంతానముఁ గోరుపురుషుఁడు పూర్వోక్తమయిన [illegible] నిర్వాపము చేయవలయును. ఏ పురుషుఁడు సంతానముఁ బొందుటకు సమర్థుఁడై యుండియు సంతానముఁ బొందుటలేదో, వీనికి సంవత్సరాభిమానిదేవత (అగ్ని) శాంతినొందినదై సంతానమునకుఁ బనుపుఁ బీజశక్తిని నిశ్శేషముగా దహించుచున్నది. వైశ్వానరాగ్నియే సంవత్సరాభిమాని దేవత. వైశ్వానరాగ్ని పండ్రెండు కపాలములందు సంస్కృతమగుపురోడాశము కలవాఁడయినచో (యజమానుఁడప్పుడు) అగ్నికిఁ దానిచ్చిన హావిర్భాగముచే సంవత్సరాభిమానియగు దేవునే శాంతి నొందించుచున్నాఁడు. ఆ యగ్ని యీ యజమానునికొఱకు శాంతుఁడై తన బీజముందు స్థానమునుండి సంతానముఁ బుట్టించుచున్నాఁడు. మిగిలిన మంత్రార్థము ౧వ పంచాశత్తులోఁ జెప్పఁబడినదే. విన్దతేప్రజామ్=సంతానముఁ బొందుచున్నాఁడు. అనిచివర పదముల కర్థము.

పంచాశత్తు ౩.

౮౩౦. విన్దతేప్రజాం ౧ వైశ్వానరంద్వాదశకపాలం నిర్వపేత్పుత్రే జాతేయద ష్టాకపాలోభవతి గాయత్రియైవైనం బ్రహ్మవర్చసేన పునాతియన్నవకపాల స్త్రివృతైవాస్మిన్తేజో దధాతియద్దశకపాలో విరాజైవాస్మి న్నన్నాద్యం దధాతియదేకాదశకపాల స్త్రిష్టుభైవాస్మిన్నిన్ద్రియం దధాతి యద్ద్వాదశకపా లోజగత్యైవాస్మిన్పశూన్దధాతి యస్మిఞ్జాతఏతామిష్టింనిర్వపతిపూతః ॥

౧ పుత్రుఁడు పుట్టగా (తండ్రి) వైశ్వానర దేవతాకమును, పండ్రెండు కపాలములందు సంస్కృతమునగు పురోడాశమును నిర్వాపము చేయవలయును. ఎనిమిది

కపాలములందు సంస్కృతమయిన పురోడాశమయినచో, (ఎనిమిది అక్షరములు కలది కావున) గాయత్రిఛందస్సుతో సామ్యము చెప్పఁబడినది. (అగ్ని) ఈ పుత్రుని బ్రహ్మవర్చస్సుచేతఁ బవిత్రునిగాఁ జేయుచున్నాఁడు. తొమ్మిది కపాలములందు సంస్కృతమయిన పురోడాశమయినచో, (తొమ్మిది అక్షరముల సామ్యమువలన) త్రివృత్ ఛందస్సుచే నీ పుత్రునియందుఁ దేజస్సునుంచుచున్నాఁడు. పది కపాలములందు సంస్కృతమగు పురోడాశమయినచో, (పది యక్షరముల సామ్యము వలన) విరాట్ ఛందస్సుచే నీ పుత్రుని యందన్నముఁదిను శక్తినిఁ గలిగింపఁ జేయుచున్నాఁడు. పదునొకండు కపాలములందు సంస్కృతమగు పురోడాశమయినచో (పదునొకండక్షరముల సామ్యమువలన) త్రిష్టుప్ ఛందస్సుచే నీపుత్రునియం దింద్రియశక్తి నుంచుచున్నాఁడు. పండ్రెండు కపాలములందు సంస్కృతమగు పురోడాశమయినచో, (౧౨ అక్షరముల సామ్యమువలన) జగతీఛందస్సుచే నీ పుత్రునియందుఁ బశువుల నుంచుచున్నాఁడు. ఏపుత్రుఁడు పుట్టగా (తండ్రి) ఈయిష్టిని (హవిస్సును) నిర్వాపము చేయుచున్నాఁడో, ఆ పుత్రుఁడు, పవిత్రుడు, తేజోవంతుఁడు, అన్నముఁదిను శక్తికలవాఁడును, ఇంద్రియవంతుఁడును, పశువంతుఁడునగుచున్నాఁడు.

పంచాశత్తు ౪.

౪౬౧, ఏవ తేజస్వ్యన్నాద ఇన్ద్రియావీ పశుమాన్భవత్యే ౧ వవా ఏష సువర్గాల్లో
కాచ్ఛిద్యతే యో దర్శపూర్ణమాసయాజీ సన్నమావాస్యాం వా పౌర్ణమా
సీం వాఽతి పాదయతి సువర్గాయ హి లోకాయ దర్శపూర్ణమాసా విజ్యేతే
వైశ్వానరం ద్వాదశకపాలం నిర్వపేదమావాస్యాం వా పౌర్ణమాసీం వాఽ
తిపాద్య సంవత్సరో వా అగ్నిర్వైశ్వానరః సంవత్సరమేవ ప్రీణాత్యథో
సంవత్సరమేవాస్మా ఉపదధాతి సువర్గస్య లోకస్య సమష్ట్యై ॥

౧ ఏపురుషుడు దర్శపూర్ణమాస యాగములఁ జేసినవాఁడై దర్శను (అమావాస్యనాటియిష్టిని) కాని, పౌర్ణమాసిని (పూర్ణిమనాటియిష్టిని) కాని యతిక్రమించునో, (చేయఁడో, అని తా॥) ఈతఁడు స్వర్గలోకము నుండి భ్రష్టుఁడగును దర్శపూర్ణమాసేష్టులు స్వర్గలోకముకొఱకు గదా! అనుష్ఠించఁ బడుచున్నవి. అమావాస్యనుగాని, పూర్ణిమనుగాని, యుల్లంఘించి (నప్పుడు) వైశ్వానరాగ్నిదేవతాకము—పండ్రెండుకపాలములందు సంస్కృతమునగు, పురోడాశమును నిర్వాపము సేయువలయును. సంవత్సరాభిమానిదేవతయే వైశ్వానరాగ్నికావున (ఇట్టి యజమానుఁడు) సంవత్సరమునే సంతోషపెట్టుచున్నాఁడు. స్వర్గలోకముయొక్క ప్రాప్తికై సంవత్సరము (నెప్పుడు) విచ్ఛేదరహితముగాఁ జేయుచున్నాడో, అప్పుడుఁ సర్వదేవతలనాశ్రయించి (యజమానుఁడు) స్వర్గలోకమునొందుచున్నాఁడు. (అనఁగా—అమావాస్య—పూర్ణిమ, దినములు సంవత్సరమున కవయవము లగుటంబట్టియు, నట్టియవయవములయిన దర్శపూర్ణమాసదినములలో నిష్టులను పూర్వోక్తవిధముగా ననుష్ఠించిననాడు సంవత్సరమునకు విచ్ఛేదములేదు కావునను, మఱియు సంవత్సరాభిమానియగు నగ్నికై పూర్వోక్త పురోడాశమును నిర్వాపముచేసినచో, సంవత్సరమునకే ప్రీతియగుటచేతను, సంవత్సరము సంతుష్టిచెందిననాఁడు సర్వదేవతలు సంతోషింతురుకావునను, ఇట్టియజమానుఁడా దేవతలనాశ్రయించి వారియనుగ్రహముచే స్వర్గమునొందునని తాత్పర్యము.)

పంచాశత్తు ౫

౮౩౨. అథోదేవతా ఏవాన్వారభ్యసువర్గం లోకమేతి ౧ వీరహావాఏష దేవానాం

యోఽగ్నిముద్వాసయతే నవాఏతస్య బ్రాహ్మణాఋతాయవః పురాఽన

మక్షన్నాగ్నేయమష్టాకపాలం నిర్వపేద్వైశ్వానరం ద్వాదశకపాలమగ్ని

ముద్వాసయిష్యన్నదష్టాకపాలోభవత్యష్టాక్షరాగాయత్రీ గాయత్రోఽగ్ని ర్యావానేవాగ్నిస్తస్మా ఆతిథ్యం కరోత్యథోయథాజనం యతేఽవసం కరోతితాదృక్॥

౧ ఎవడు దేవతలలో నగ్నిని ఉద్వాసనము చేయునో, వీఁడు వీరహత్యాదోషము కలవాఁడగుచున్నాఁడు. సత్యమే స్థానముగాఁగల బ్రాహ్మణులీయజమానుని యన్నమును భుజించరు. అగ్ని నుద్వాసనము చేసినవాఁడు వైశ్వానరాగ్ని దేవతాకము, పండ్రెండుకపాలములందు సంస్కృతమునగు పురోడాశమును నిర్వాపము చేయవలయును. గాయత్రీఛందస్సు ఎనిమిదక్షరములు కలది ఎనిమిది కపాలములందు సంస్కృతమయిన పురోడాశము (నిర్వాపము చేయఁబడిన) దైనచో నగ్ని గాయత్రీసంబంధుఁడు. (కావున) ఎంతయగ్నికలదో, ఆసమస్తాగ్నికాతిథ్యము. (అతిథిసత్కారము) చేసినవాఁడగుచున్నాఁడు. (యజమానుఁడని తా॥) మఱియు లోకమునందు దూరదేశమునందుండు జనునిఁగూర్చి పోవుచున్నవానికి మార్గమందునేవిధముగా నాప్తుఁడు రక్షించునో అట్లే యీయగ్నికొఱకుఁగబడిన పురోడాశముకూడ స్వర్గమునకుబోవుదారిలో సాయపడుచున్నది. వైశ్వానరాగ్ని దేవతాకము, పండ్రెండుకపాలములందు సంస్కృతమునగు పురోడాశము (నిర్వాపముసేయఁబడిన) దైనచో, పండ్రెండుమాసములు సంవత్సరము, సంవత్సరము అగ్నికి స్థానము కావున నీనిర్వాపముచేసిన యజమానుఁడు) యీయగ్ని నిఁదన స్థానమునుఁగూర్చి పొందించుచున్నాఁడు (ఇట్టియగ్నియొక్క యనుగ్రహముచే) నీయజమానునకు దినుటకు యోగ్యమయిన యన్నము కలుగుచున్నది.

పంచాశత్తు ౬.

౭౩౩. ఏవతద్ద్వాదశ కపాలోవైశ్వానరో భవతి ద్వాదశమాసాః సంవత్సరః సంవ

త్సరః ఖలువా అగ్నేర్యోనిః స్వాయేవైనం యోనిం గమయత్యా ద్యమస్యాన్నం భవతి వైశ్వానరం ద్వాదశకపాలం నిర్వపేన్మారుతగ్ం సప్త కపాలం గ్రామకామ ౩ ఆహవనీయే వైశ్వానర మధిశ్రయతి గార్హపత్యే మారుతం పాపవస్యసస్య విధృత్యై ద్వాదశ కపాలో వైశ్వానరో భవతి ద్వాద శమాసాః సంవత్సరః సంవత్సరేణై వాస్మై సజాతాగ్ం శ్చ్యావయతి ౫ మారుతో భవతి ॥

౧ దీనియర్థము పైపంచాశత్తులోఁజేర్చి వ్రాయఁబడినది. ౨ గ్రామముఁ గోరుపురుషుఁడు వైశ్వానరాగ్ని దేవతాకము, పంన్రెండుకపాలములందు సంస్కృత మునగు పురోడాశమును, మరుత్తులు దేవతలుగాఁగలదియు నేడుకపాలములందు సం స్కృతమునగు పురోడాశమును నిర్వాపము సేయవలయును. ౩ గ్రామమునుఁ బొందుటకుఁ(ప్రతిబన్ధకమగు) బలవత్తమమయినపాపము నశించుటకై వైశ్వానరాగ్ని దేవతాకమయినపురోడాశము నాహవనీయాగ్నియందు, మరుద్దేవతాకమగు పురోడాశ మును గార్హపత్యాగ్నియందు వండవలయును. ౪ వైశ్వానరాగ్ని దేవతాకమయిన పురోడాశము పంన్రెండ్లుకపాలములందు సంస్కృతమయినచో, పంన్రెండుమాస ములు సంవత్సరము (కావున) సంవత్సరముచేతనే యగ్ని యీయజమానునికై తన కులమునందుఁబుట్టిన మనుజులను నమ్రులను (విధేయులను) గాఁజేయుచున్నాఁడు. ౫ దీనియర్థము ౭ వపంచాశత్తులోఁజేర్చి వ్రాయఁబడును.

పంచాశత్తు ౭.

౪౩౪. మరుతోవై దేవానాం విశో దేవవిశేనై వాస్మైమనుష్యవిశమవరున్ధే ౨ సప్త

కపాలో భవతి సప్తగణా వై మరుతో గణశ ఏవాస్మై సజాతానవరున్ధే ౩ ఽనూ

చ్యమాన ఆసాదయతి విశమేవాస్మా అనువర్త్మానం కరోతి॥

౧ (పురోడాశము) మరుద్దేవతాకమయినచో, మరుత్తులు దేవతల యొక్క ప్రజలు (కావున నీపురోడాశము) దేవతలయనుగ్రహముచే నీయజమానునికొఱకు మానుష ప్రజాసమృద్ధిని సంపాదించుచున్నది (విశః=కప్పమునుచెల్లించుప్రజలు.) ౨ మరుద్దేవతాకమయిన పురోడాశము ఏడుకపాలములందు సంస్కృతమయినచో, మరుద్దేవతలేడు గణములుకలవారు (కావున) మరుద్గణముల యనుగ్రహమువలన (నీపురోడాశ) మీయజమానుని కొఱకనేక జ్ఞాతిగణములను సంపాదించుచున్నది. ౩ సామిధేనీఋక్కుల నుచ్చరించుకాలమునందు మరుద్దేవతాకమగు పురోడాశము నాసాదనము (ఉంచుట) చేయవలయును! (ఇట్టిపురోడాశము) పూర్వోక్తములయిన ప్రజలను యజమానుని ననుసరించునట్లుగాఁజేయుచున్నది.

పంచమానువాకము సమాప్తము.

—*—

అనువాకము ౬.

౪౩౫. ౧ ఆదిత్యంచరుం నిర్వపేత్సంగ్రామముప ప్రయాస్యన్నియం వా అదితిర

స్యామేవ పూర్వే ప్రతితిష్ఠన్తి ౨ వైశ్వానరం ద్వాదశకపాలం నిర్వపేదా

యతనం గత్వా సంవత్సరో వా అగ్నిర్వైశ్వానరః సంవత్సరః ఖలు వై దేవా

నామాయతనమే తస్మాద్వా ఆయతనాద్దేవా అసురానజయన్యద్వైశ్వా

నరం ద్వాదశకపాలం నిర్వపతి దేవానామేవాఽఽయతనే యతతే జయతీత

గ్ం సఙ్గ్రామమే ౩ తస్మిన్నా వ్యవతౌ మృజాతే॥

౧ యుద్ధమును జయింపవలయునని కోరుపురుషుఁడు అదితి దేవతాకమయిన చరువును నిర్వాపము సేవలయును. ఈభూమి యేయదితి. ఈభూమియందే యుద్ధమును జయించిన పూర్వపురుషులు ప్రతిష్ఠావన్తులయిరి. (కావున నీయిష్టిచే నీయజమానుఁడుకూడ ప్రతిష్ఠావంతుఁడగునని తా॥) ౨ యుద్ధభూమినిఁబొంది (యచ్చట) వైశ్వానరాగ్ని దేవతాకము, పండ్రెండుకపాలములందు సంస్కరించిన పురోడాశమును నిర్వాపము సేయవలయును. సంవత్సరాభిమాని దేవతయే వైశ్వానరాగ్ని! సంవత్సరమే దేవతలకుస్థానముకదా! ఈయుద్ధస్థానమునుండియే దేవతలురాక్షసులను జయించిరి. (కావున) వైశ్వానరాగ్నిదేవతాకము—పండ్రెండుకపాలములందు సంస్కృతమునగు పురోడాశమును నిర్వాపము చేసినచో, (నాయజమానుఁడు దేవతలస్థానమునందే ప్రయత్నించుచున్నాఁడు. ఆయుద్ధమును జయించుచున్నాఁడు. ౩ దీనియర్థము ౨వ పంచాశత్తులోఁ జేర్చి వ్రాయఁబడును.

పంచాశత్తు ౨.

౪౩౬. యోవిద్విషాణయోరన్నమత్తి వైశ్వానరం ద్వాదశకపాలం నిర్వపేద్విద్వి

షాణయోరన్నం జగ్ధ్వాసంవత్సరోవా అగ్నిర్వైశ్వానరః సంవత్సరస్వదిత

మేవాత్తి నాస్మిన్మృజాతే ౨ సంవత్సరాయవాఏతౌ సమమాతేయాసమ

మాతేతయోర్యః పూర్వోఽభిద్రుహ్యతితం వరుణోగృహ్ణాతి వైశ్వానరం ద్వా

దశకపాలం నిర్వపేత్సమమానయోః పూర్వోఽభిద్రుహ్య సంవత్సరో అగ్నిర్వైశ్వానరః సంవత్సరమేవాఽఽప్త్వా నిర్వరుణమ్॥

౧ ఒండొరుల మారణమునందుద్యుక్తులయిన యిద్దరు పాపుల యన్నము నెవఁడు భుజించుచున్నాఁడో వారిద్దఱు వానియందు తమపాపమును సంక్రమింపఁ జేయుచున్నారు. అట్టి పాపుల యన్నమును భుజించి (నచో॥)వైశ్వానరాగ్నిదేవతాకము, పండ్రెండు కపాలములందు సంస్కృతమునగు పురోడాశమును నిర్వాపము సేయవలయును. సంవత్సరాభిమానదేవతయే వైశ్వానరాగ్ని. సంవత్సరదేవునిచే భుజింపఁబడిన యన్నమునే (ఇట్టియజమానుఁడు)భుజించుచున్నాఁడు. (ఆపాపులప్పుడీ) యజమానుని యందుఁ బాపమును సంక్రమింపఁజేయుట లేదు. ౨ ఏపురుషులు సంవత్సరదేవుని సాక్షినిగాఁ జేసికొని (పరస్పరము బాధకలుగఁ కుండుటకై) శపథము నుఁ జేసికొందురో, (ఒట్టుఁబెట్టుకొందురో, అని తా॥) వారిలో నెవఁడు మొదట ద్రోహముఁ జేయునో, వారిని వరుణుఁడు గ్రహించుచున్నాఁడు. (అనగా రోగముకలుగు నని తా॥) ప్రతిజ్ఞ చేసిన వారిలో మొదటివాఁడు వైశ్వానరాగ్ని దేవతాకము పండ్రెండు కపాలములందు సంస్కృతమునగు పురోడాశమును నిర్వాపము సేయవలయును. వైశ్వానరాగ్ని సంవత్సరాభిమాన దేవతయే (కావున నట్టి యజమానుఁడు) రోగనివారకుఁడయిన సంవత్సర దేవునేపొంది, (ఆతనిబలముతోఁ గూడుకొనినవాఁడై) పిమ్మట తనకష్టమును నివారించు కొనుచున్నాఁడు. ఇయ్యజమానుని రోగము బాధింపదు.

పంచాశత్తు 3.

౪౩౭. పరస్తాదభిద్రుహ్యతి నైనం వరుణో గృహ్ణాత్యాఽవ్యం వా ఏష ప్రతిగృహ్ణాతి

యోఽవిం ప్రతిగృహ్ణాతి వైశ్వానరం ద్వాదశకపాలం నిర్వపేదవిం ప్రతిగృహ్య సంవత్సరోవా అగ్నిర్వైశ్వానరః సంవత్సరస్వదితామేవ ప్రతిగృహ్ణాతినాఽఽ వ్యం ప్రతిగృహ్ణాత్యా ౨ త్మనోవాపసమాత్రా మాప్నోతియఉభయాదత్ప్ర తిగృహ్ణాత్యశ్వం వాపురుషం వావైశ్వానరం ద్వాదశకపాలం నిర్వపేదు భయాదత్ ॥

౧ ఎవఁడు గొఱ్ఱెను ప్రతిగ్రహించు (దానముచేసిన దానిని దీసికొను) చున్నాఁడో, వీఁడుశ్లేష్మరోగమును బొందుచున్నాఁడు. (కావున) గొఱ్ఱెనుప్రతి గ్రహించి (నచో) వైశ్వానరాగ్ని దేవతాకము పండ్రెండు కపాలములందు సం స్కృతమునగు పురోడాశమును నిర్వాపము సేయవలయును. సంవత్సరాభిమాన దేవతయేవైశ్వానరాగ్ని. కావున నీయిష్టినాచరించిన యజమానుఁడు సంవత్సర దేవునిచే నిర్దోషముగాఁ జేయఁబడినదానినే ప్రతిగ్రహించుచున్నాఁడు. (పూర్వోక్త పాపమునుగ్రహించుటలేదు. ౨ రెండువైపులందు దంతములుకల గుఱ్ఱమును కాని, పురుషునిగాని, యెవఁడుప్రతిగ్రహించునో, వీఁడుతనయాత్మయొక్కహింసను బొందుచున్నాఁడు. ఇట్టియుభయభాగములందు దంతములుకల ప్రాణిని ప్రతిగ్ర హించి (నచో) పూర్వోక్త పురోడాశమును నిర్వాపముసేయవలయును. సంవత్స రాభిమానదేవతయే వైశ్వానరాగ్ని. కావుననీయజమానుఁడు సంవత్సరదేవునిచే నిర్దోషునిగాఁ జేయఁబడిన పురుషుని-లేక-గుఱ్ఱమును బొందుచున్నాఁడు. ఆత్మ హింస నొందుటలేదు.

పంచాశత్తు ౪

౩౮. ప్రతిగృహ్య సంవత్సరోవా అగ్నిర్వైశ్వానరః సంవత్సరస్వదితమేవప్రతి

గృహ్ణాతినాఽఽత్మనోమాత్రామాప్నోతి ౨ వైశ్వానరం ద్వాదశకపాలం నిర్వపేత్సనిమేష్యన్త్సం వత్సరోవాఅగ్నిర్వైశ్వానరోయదాఖలువై సంవత్సరం జనతాయాం చరత్యథసధనార్ఘోభవతి యద్వైశ్వానరం ద్వాదశకపాలం నిర్వపతిసంవత్సరసాతామేవసనిమభిప్రచ్యవతే దానకామాఅస్మై ప్రజాభవన్తి ౩ యోవైసంవత్సరమ్॥

౧ దీనియర్ధము పై పంచాశత్తులో వ్రాయఁబడినది. ౨ ధనముఁబొ దనిచ్ఛ యించువాఁడై యజమానుఁడు పూర్వోక్త పురోడాశమును నిర్వాపము సేయవల యును. సంవత్సరాభిమాన దేవతయే వైశ్వానరాగ్ని. (లోకమునం) దే యాచకుఁడు దాతలసముదాయమునందు సంవత్సర కాలముండునో, వాఁడుధనసమృద్ధి కలవాఁడగు చున్నాఁడు. పూర్వోక్త పురోడాశమును నిర్వాపము చేసినచో సంవత్సరదేవునిచే నివ్వఁబడినదియే యగుధనము నొందుచున్నాఁడు. ఇతనికి దానముచేయు స్వభావము కల సంతానములు కలుగుచున్నవి. ౩ దీనియర్ధము ౫వ పంచాశత్తులోఁ జేర్చివ్రాయఁ బడును.

పఞ్చాశత్తు ౫.

౪౩౯. ౧ ప్రయుజ్యనవిముఞ్చత్య ప్రతిష్ఠానోవైసభవత్యేతమేవ వైశ్వానరం పునరాగత్య నిర్వపేద్యమేవ ప్రయుఙ్క్తేతంభాగధేయేన విముఞ్చతిప్రతిష్ఠి

త్రైత్య ౨ యయారజ్యోత్తమాం గామాజేత్తాం భ్రాతృవ్యాయ ప్రహిణు
యాన్నిర్ ఋతిమేవాస్మై ప్రహిణోతి ॥

౧ ఏయజమానుఁడు (ధనలాభముసకై) సంవత్సర రూప వైశ్వానరాగ్నిని బ్రతిష్ఠాపనము చేసి (ఇష్టిచే నారాధించి ధనమునొందిన పిమ్మట మఱలఁబురోడాశ భాగము) నొసఁగడో వాడు ప్రతిష్ఠ లేనివాఁడగు చున్నాఁడు. (అట్టి యజమానుండు ధనము నొందినపిమ్మట దాతృసముదాయమునుండి తనయింటికి) మఱల వచ్చి పూర్వోక్తమయిన పురోడాశము నిర్వాపము చేయవలయును. (ఇట్లుమఱల నిర్వాపము చేసిన యజమానుఁడు ప్రథమమున) ఏయగ్నినిఁ బ్రతిష్ఠాపనము చేసినాఁడో, ఆయగ్నిని (మఱలనిచ్చినహవి) ర్భాగముచే స్వప్రతిష్ఠకొఱకు విడచుచున్నాఁడు. ౨ (దాతలవలనఁ బొందఁబడిన గోవులలో) నుత్తమమయిన గోవునేత్రాటిచేఁబంధించి తీసుకొని వచ్చుచున్నాఁడో, ఆత్రాటిని శత్రువినాశముకొఱకు (ఆగోశాలయందే) ఉంచవలయును. (అటులఁ జేయఁగా నాయజమానుఁడు) శత్రువుకొఱకు దారిద్ర్యరూపరాక్షసునే పంపుచున్నాఁడు.

షష్ఠానువాకము సమాప్తము.

—*—

అనువాకము ౭.

౩౪౦. ఐన్ద్రం చరుం నిర్వపేత్పశుకామఐన్ద్రా వై పశవఇన్ద్రమేవస్వేనభాగధే
నోపధావతి సఏవాస్మై పశూన్ప్రయచ్ఛతి పశుమానేవభవతి ౨
ర్భవతి స్వాదేవాస్మైయోనేః పశూన్ప్రజనయతీ ౩ న్ద్రాయేన్ద్రియ

పురోడాశమేకాదశకపాలం నిర్వపేత్పశుకామఇన్ద్రియం వైపశవ ఇన్ద్రమేవేం
ద్రియావన్తగ్ంస్వేనభాగధేయేనోపధావతిసః

౧ పశువులను కోరునట్టి పురుషుఁడు ఇంద్రదేవతాకమయిన చరువును నిర్వా పము చేయవలయును. పశువులింద్ర సంబంధములయినవి (ఇంద్రస్వామికములని తా) (ఇట్టి యజమానుఁడు) తానింద్రున కిచ్చిన హవిర్భాగముచేత నింద్రునే పొందుచు న్నాఁడు ‒ యింద్రుడే యీ యజమానుని కొఱకుఁ బశువులనిచ్చుచున్నాఁడు. (అప్పుఁడు యజమానుఁడు) పశువులు కలవాఁడే యగుచున్నాఁడు. ౨ (ఈయిష్టి యందు) చరువు విధేయమగు చున్నది. (ఇంద్రుఁడే) యజమానుని కొఱకుఁ పశు వులకుఁగారణ మగు చరువునుండియే పశువులనుఁ బుట్టించు చున్నాఁడు. (వాజ పేయక్రతువు నందు నీవారిధాన్య సంబంధ మయిన చరువును గుఱ్ఱములచే వాసన చూపింతురు కావునను, అశ్వమేధక్రతువునందు గుఱ్ఱముచేనన్నము తినుపింతురు కావునను, అభక్షితమయినయన్నము పుట్టఁబోవుగుఱ్ఱములకు రేతోరూపముగాఁ గారణమగుచున్నది, కనుకచరువిచ్చుట పశువులఁబుట్టించునదిగా వర్ణింపఁబడినది. ౩ పశువులనుఁగోరువాఁడు గొప్పబలముగల్గిన యింద్రునికొఱకుఁబదునొకండు కపా లములందు సంస్కృతమగు పురోడాశమును నిర్వాపము చేయవలయును. ఇంద్రి యామేపశువులు. (నేయి-పాలు, మొదలగువాటిచే నింద్రియమును వృద్ధినిఁ చేయు చున్నవి. కావునపశువులు ఇంద్రియరూపముగా వర్ణింపఁబడినవి.) ఈ యాగకర్త తానిచ్చిన హవిర్భాగముతో నింద్రియవృద్ధిని బొందుచున్నాడు. (ఇంద్రియవం తమ్=గొప్పబలముకలవాఁడు.)

పంచాశత్తు ౨.

౭౮౧. ఏవాస్మాఇన్ద్రియం పశూన్ప్రయచ్ఛతి పశుమానేవభవతి ౧ న్ద్రియఘుర

వతే పురోడాశమేకాదశకపాలం నిర్వపేద్బ్రహ్మవర్చసకామో బ్రహ్మ
వర్చసం వై ఘర్మఇన్ద్రమేవఘర్మవన్తగ్ం స్వేనభాగధేయేనోపధావతి సఏ
వాస్మిన్బ్రహ్మవర్చసందధాతి బ్రహ్మవర్చస్యేవభవతీ ౨ న్ద్రాయార్కవతే
పురోడాశమేకాదశకపాలం నిర్వపేదన్నకామోఽర్కో వై దేవానామన్న
మిన్ద్రమేవార్కవన్తగ్ం స్వేనభాగధేయేన॥

౧ (వేదశాస్త్రాదులవల్లఁగలిగిన) బ్రహ్మతేజస్సుగల యింద్రునికొఱకు బ్రహ్మవర్చస్సును గోరుపురుషుఁడు పదునొకండుకపాలములందు సంస్కృతమగు పురోడాశమును నిర్వాపము సేయవలయును. (వేదశాస్త్రాదులవల్లఁగలిగిన బ్రహ్మవర్చస్సే ఘర్మశబ్దార్థము. (ఈ యిష్టినాచరించిన పురుషుఁడు) తానిచ్చిన పురోడాశభాగముచే బ్రహ్మతేజోవంతుఁడగు నింద్రునిఁబొందుచున్నాఁడు. ఆయింద్రుఁడే యీ యజమానునియందు బ్రహ్మతేజస్సునుంచుచున్నాఁడు. (అప్పుఁడు యాగకర్త) బ్రహ్మవర్చస్వియగుచున్నాఁడు. ౨ అన్నమునుఁగోరు పురుషుఁడు అన్నవంతుఁడగు నింద్రునికొఱకు పదనొకండుకపాలములందు సంస్కృతమగుపురోడాశమును నిర్వాపముచేయవలయును. అర్కశబ్దార్థమే దేవతలకన్నము. (ఇట్టి యాగకర్త) అన్నవంతుఁడయిన యింద్రుని తానిచ్చినహవిర్భాగముచేఁ బొందుచున్నాఁడు. ఆ యింద్రుఁడే యీ యజమానుని కొఱకన్నము నిచ్చుచున్నాఁడు. (అప్పుఁడుయజమానుఁడు) అన్నాదుఁడగుచున్నాఁడు. (అన్నాదుఁడు=అన్నముతినువాఁడు.)

పఞ్చాశత్తు ౩

౪౪౨. ఉపధావతి సఏవాస్మా అన్నం ప్రయచ్ఛత్యన్నాదఏవభవత్ ౨ న్ద్రా

సం త్రాయత ౨ ఇన్ద్రాయార్కాశ్వమేధవతే పురోడాశమేకాదశకపాలం

నిర్వపేద్యం మహాయజ్ఞో నోపనమేదేతే వై మహాయజ్ఞస్యాన్త్యే తనూ యదర్కాశ్వమేధావిన్ద్రమేవార్కాశ్వమేధవన్తగ్ం స్వేనభాగధేయేనోపధావతి

స ఏవాస్మా అన్తతో మహాయజ్ఞం చ్యావయత్యుపైనం మహాయజ్ఞో నమతి॥

౧ ఏవఁడు సంకెళ్లచే బద్ధుఁడు కాని, భటులచే నడ్డగింపఁబడినవాఁడు [illegible] యగునో, వాఁడు రక్షకుఁడగు నింద్రునికొఱకుఁ బూర్వోక్త పురోడాశమును [illegible] పము సేయవలయును. (అప్పుడు) తానిచ్చినపురోడాశభాగముచే నింద్రునే [illegible] చున్నాఁడు, ఆ యింద్రుఁడే యీ యజమానుని రక్షించుచున్నాఁడు. ౨ మహాయజ్ఞ [illegible] ము (అశ్వమేధము కాని, లేక రాజసూయము కాని, అని తా॥) ఏయజమానుని పొం [illegible] అతఁడు అగ్నిసూర్యులకల యింద్రునికొఱకుఁ బూర్వోక్త పురోడాశమును నిర్వాపము చేయవలయును. అగ్ని సూర్యులెవరుకలరో, వీరే పూర్వోక్తమగు మహాయజ్ఞ [illegible] నకు (ప్రారంభ=సమాప్తులందుండు) శరీరములు. (అనఁగా అగ్ని ప్రారం [illegible] నందుండునది. సూర్యుఁడు ఫలరూపుఁడుగా సమాప్తియందుండునని తా.) యిట్టి నాచరించినవాఁడు అగ్న్యాదిత్యులస్వామియగు నింద్రుని తానిచ్చిన [illegible] గముచే పొందుచున్నాఁడు. ఆయింద్రుఁడేయీయజమానుని సమీపమునందు మహాయజ్ఞమును ప్రేరణచేయుచున్నాఁడు. ఆమహాయజ్ఞమీయజమానుని [illegible] చున్నది, (అర్క=అశ్వమేధయజ్ఞమునకు సాధనమయినయగ్ని, అశ్వమేధ=అ [illegible] నకు ఫలమగు నాదిత్యుఁడు. అర్కాశ్వమేధవతే=ఇట్టి యగ్న్యాదిత్యులకు [illegible] యని భావము.)

ఇట్లు కృష్ణయజుర్వేదమునందు ద్వితీయాష్టకము ద్వితీయ ప్రపాఠకమునందు [illegible] సప్తమానువాకము సమాప్తము.

—※—

ఘర్మవతే పురోడాశమేకాదశకపాలం నిర్వపేదిన్ద్రాయేన్ద్రియావత ఇన్ద్రా
యార్కవతే భూతికామో యదిన్ద్రాయ ఘర్మవతే నిర్వపతి శిర ఏవాస్య తేన
కరోతి యదిన్ద్రాయేన్ద్రియావత ఆత్మానమేవాస్య తేన కరోతి యదిన్ద్రా
యార్కవతే భూత ఏవాన్నాద్యే ప్రతితిష్ఠతి భవత్యేవ ౩ న్ద్రాయ॥

౧ దీనియర్థము పైపంచాశత్తులో వ్రాయఁబడినది. ౨ ఐశ్వర్యమునుఁగోరు పురుషుఁడు బ్రహ్మతేజోయుక్తుఁడగు నింద్రునికొఱకుఁ బదునొకండు కపాలములందు సంస్కృతమగు పురోడాశమును నిర్వాపము చేయవలయును. (ఇట్లే) ఇంద్రియ వన్తుఁడగు నింద్రునికొఱకును, అన్నవన్తుఁడగు నింద్రునికొఱకును, పూర్వోక్త పురోడాశమును నిర్వాపము సేయవలెను. బ్రహ్మవర్చస్వియగు నింద్రునికొఱకే పురోడాశము నిర్వాపము చేయఁబడినదో, ఆనిర్వాపముచే (నధ్వర్యుఁడే) యజమానుని శిరస్సును జేయుచున్నాఁడు. (అనఁగా ఐశ్వాదులచే సభయందు తలయెత్తుకొని తిరుగునట్లు చేయుచున్నాఁడని భావము.) ఇంద్రియవన్తుఁడయిన యింద్రునికొఱకే హవిస్సు నిర్వాపము చేయఁబడినదో, ఆనిర్వాపముచే (నధ్వర్యుఁడే) యజమానుని యాత్మను (దృఢశరీరముకలదానినిగాఁ) జేయుచున్నాఁడు. అన్నవన్తుఁడగు నింద్రుని కొఱకే పురోడాశము నిర్వాపముచేయఁబడినదో, ఆనిర్వాపముచే (యజమానుఁడైశ్వర్యమునుఁ) బొందుచు దినుటకు యోగ్యమయిన యన్నమునందుఁ బ్రతిష్ఠితుఁడగుచున్నాఁడు. ౩ ఈ పదము ౪వపంచాశత్తులోని ౧వవాక్యముతోఁ జేర్చివివరింపబడును.

పంచాశత్తు ౪

౭౪౩. అగ్ం హోముచే పురోడాశమేకాదశకపాలం నిర్వపేద్యగ పాప్మనాగృహీ

తః స్యాత్పాప్మనావాఅగ్ం హాఇన్ద్రమేవాగ్ం హోముచగ్ం స్వేనభాగధే యేనోపధావతి సఏవైనం పాప్మనోzగ్ం హసోముఞ్చతీ ౨ న్ద్రాయవైమృధా యపురోడాశమేకాదశకపాలం నిర్వపేద్యంమృధోzభిప్రవేపేరన్ రాష్ట్రాణివా భిసమియు రిన్ద్రమేవవైమృధగ్ం స్వేనభాగధేయేనోపధావతి సఏవాస్మా న్మృధః॥

౧ ఏపురుషుఁడు పాపముచే గ్రహింపఁబడునో (పాపియగునో, అనితా॥) ఆపురుషుఁడు పాపమును బోగొట్టునట్టి యింద్రునికొఱకుఁ బూర్వోక్తపురోడాశమును నిర్వాపము చేయవలయును. నరకహేతువు నిషిద్ధకర్మనాచరించుటవలన వచ్చినదియునగు పాపమేఅంహస్సు. (అంహః పదమునకర్థమనితా॥) (ఇట్టియిష్టికర్త) పాపమునుఁ బోగొట్టునట్టి యింద్రునే తానిచ్చినపురోడాశభాగముచేఁబొందుచున్నాఁడు. ఆయింద్రుడే యీయజమానునత్యధికమయిన పాపమునుండి విడిపించుచున్నాఁడు. ౨ ఏపురుషుని శత్రువులు బాగుగా భయపెట్టుదురో, లేక దేశములనంతటను నాశనము చేయుటకు సన్నద్ధులగుదురో, ఆ పురుషుఁడు శత్రునాశకుఁడగు నింద్రునికొఱకుఁ బూర్వోక్తపురోడాశమును నిర్వాపము చేయవలయును. (అప్పుఁడీయజమానుఁడు తానిచ్చిన హవిర్భాగముచే శత్రునాశకుఁడగు నింద్రునే పొందుచున్నాఁడు. ఆ యింద్రుఁడే యీ యజమానునినుండి శత్రువులనుఁ బోగొట్టుచున్నాఁడు (నశింపఁ జేయుచున్నాఁడని తా॥)

పంచాశత్తు ౫౦

౭౭౭. అపహాస్త్రి ౧ న్ద్రాయత్రాత్రే పురోడాశమేకాదశకపాలం నిర్వపేద్బద్ధో వా పరియత్తో వేన్ద్రమేవత్రాతారగ్ం స్వేనభాగధేయేనోపధావతి సఏవై